Les Petites Affiches de Vaucluse depuis 1839

Ecrit par le 20 avril 2025

La recette de gigot d’agneau du chef Xavier Mathieu

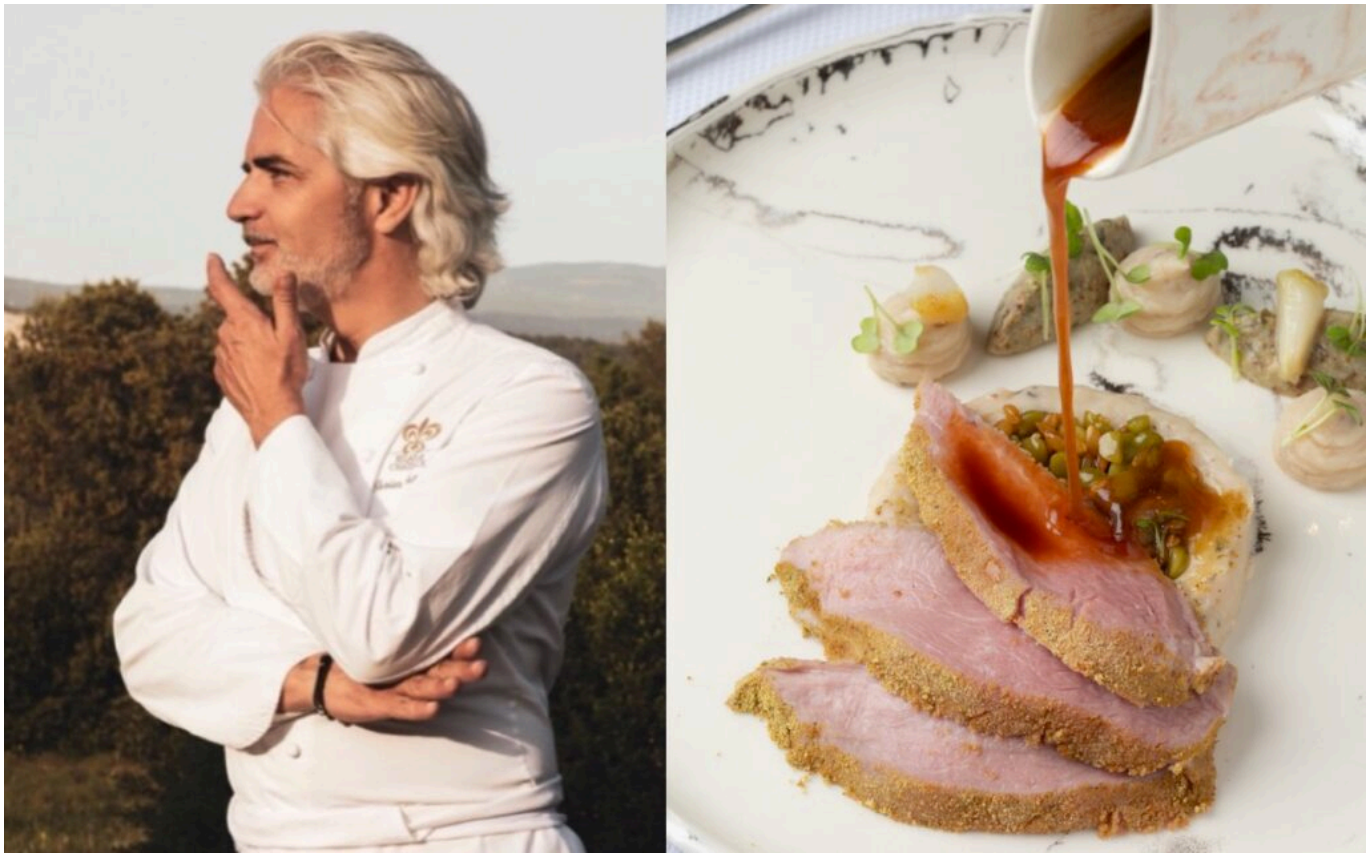

Xavier Mathieu est le propriétaire et chef étoilé de l’établissement Le Phébus & Spa à Joucas. Pour régaler vos papilles et celles de vos proches, il vous dévoile sa recette de gigot d’agneau cuit dans son sable aux flageolets.

Éléments principaux :
– Gigot daggneau

Avant de commencer à désosser le gigot, enlever la souri et la garder pour une autre préparation. Désosser la partie de la cuisse en laissant tous les muscles unis.
Autre possibilité : demander à son boucher de préparer un gigot sans l’os roulé façon rôti.
Faire colorer le morceau dans une cocotte à l’ancienne (piquer d’ail & assaisonné).

Sable vert :

Les Petites Affiches de Vaucluse depuis 1839

Ecrit par le 20 avril 2025

– Pois chiches
– Persil
– Basilic
– Ail
– Sel

Mixer les pois chiches jusqu'à obtenir une poudre puis ajouter le persil, le basilic et l'ail pour obtenir une poudre de pois chiches bien verte et
bien parfumée.
Assaisonner avec du sel et passer au tamis.
Garder dans une boite bien fermée.

Jus d'agneau :
– Os d'agneau 5kg
– 3 oignons
– 8 carottes
– 6 branches de celeri
– 2 poireaux

Colorer à l'huile les os d'agneau et déglacer avec des glacons. Répéter cette opération 3 fois.
Ajouter la garniture aromatique et faire suer. Couvrir avec eau et glaçons et laisser réduire. Faire deux remouillages puis passer au chinois et faire réduire.
Monter le jus au beurre et assaisonner légèrement si nécessaire.
Garder au chaud.

Coco blanc au jus d'agneau :
– 500gr de coco blanc
– Ail haché
– Échalote hachée
– 150gr jus d'agneau
– Beurre
– 125gr d'eau

Tremper les cocos blancs la veille. Le lendemain, les cuir dans la cocotte minute avec l'eau, le jus d'agneau, l'ail haché et l'échalote ciselée, pendant 12mn (9 minutes pour les haricots coco frais). Une fois cuits, les stocker au frigo.
Avant de servir, les chauffer et les lier au beurre.

Purée de haricot coco :
– Haricots coco
– Huile d'olive
– Court-bouillon de légumes

Tremper les haricots coco la veille. Le lendemain les cuir dans un court-bouillon de légumes. Quand ils

Les Petites Affiches de Vaucluse depuis 1839

Ecrit par le 20 avril 2025

sont bien cuits les égoutter et les mixer tout de suite.
Monter la purée à l'huile d'olive puis la passer au tamis, ajouter du court-bouillon (si nécessaire) pour obtenir la texture souhaité puis rectifier l'assaisonnement. Garder dans une poche à douille.

Moutarde aux câpres :
– 200gr câpres au vinaigre
– 200gr purée haricots coco
– 100gr moutarde à l'ancienne
– 4 gousses ail rôti
– 30gr huile d'olive

Laver les câpres sous l'eau froide puis les presser pour enlever tout le liquide.
Mixer tous les ingrédients.

Éléments complémentaires :
– Fleurs de thym
– Ail rôti

Sur un petit plateau avec du papier absorbant légèrement mouillé, préparer des petites branches de thym en fleur.
Couper l'extrémité haute d'une tête d'ail et la piquer avec des branches de thym. Assaisonner avec de l'huile d'olive et la cuir, sur un lit de gros sel, au four à 155/160C° pendant 25/30mn. Une fois cuit enlever les gousses de leur peau. Garder au frais.

Finition :
Faire chauffer le four entre 170 et 180C° et enfourner le gigot en cocotte pendant 35 à 40min. Chauffer les garnitures et lier les flageolets au beurre.
Avant de servir, ouvrir le gigot et le repasser à la poêle pour le faire bien caraméliser. Le poser dans une cocotte bien chaude sur un lit de sable vert et le recouvrir avec le même sable, le passer sous la salamandre pour le faire crouter.
Sur une assiette plate, dresser la garniture : à l'aide d'un emporte-pièce pocher la purée en cercle au centre de laquelle poser joliment les cocos blancs ainsi que trois point de moutarde et une gousse d'ail rôti. Décorer avec quelques fleurs de thym.
Quand le sable a bien crouté, servir la cocotte fermée avec son couvercle, l'assiette avec la garniture, un ramequin avec la moutarde aux câpres et un saucier avec le jus d'agneau.

Les Petites Affiches de Vaucluse depuis 1839

Ecrit par le 20 avril 2025

DR

Les Petites Affiches de Vaucluse depuis 1839

Ecrit par le 20 avril 2025

Georgia Lambertin réélue présidente de la Chambre d’agriculture de Vaucluse

Après les élections de la Chambre d’agriculture de Vaucluse qui avait vu la liste FDSEA et JA 84 arriver en tête, la nouvelle équipe vient de procéder à la désignation de son bureau et de la présidence de l’organisme consulaire agricole. Dans ce cadre, Georgia Lambertin, déjà présidente depuis 2019, a été réélue présidente de la Chambre d’agriculture de Vaucluse.

« C’est avec une grande émotion que j’adresse mes plus sincères remerciements à mon équipe ainsi qu’à l’ensemble des agriculteurs qui nous font confiance pour continuer ce que nous avons commencé et ce que nous allons poursuivre, a expliqué Georgia Lambertin lors de son discours d’investiture. Sous l’impulsion de la précédente mandature et avec l’engagement sans faille de l’ensemble des élus et des équipes de la Chambre d’agriculture, nous avons su accompagner les agriculteurs vauclusiens dans des projets ambitieux et structurants. »

La présidente réélue pour un mandat de 6 ans poursuit : « Grâce à nos efforts collectifs, nous avons modernisé les réseaux d’irrigation, obtenu la délivrance de l’autorisation unique de prélèvement pour

Les Petites Affiches de Vaucluse depuis 1839

Ecrit par le 20 avril 2025

notre OUGC (ndlr : Organisme unique de gestion collective), renforcé notre action en faveur des circuits courts. Nous avons également contribué activement à l'élaboration des plans de filières pour les productions emblématiques de notre territoire comme la cerise ou encore la lavande. Nos travaux de recherche et d'expérimentation se sont poursuivis pour répondre aux défis techniques et climatiques qui nous attendent. Enfin, nous avons accompagné le développement de projets agrivoltaïques afin de concilier production agricole et transition énergétique. »

Soutenir les exploitations face aux bouleversements climatiques
Pour cette nouvelle mandature, Georgia Lambertin entend « amplifier toujours plus les efforts pour soutenir les exploitations face aux bouleversements climatiques. Le développement économique de nos fermes passera aussi par des initiatives innovantes dans le choix des variétés culturales, l'expérimentation de nouvelles pratiques agricoles, la structuration de filières de valorisation ou encore l'utilisation de l'IA. Nous aurons également à renforcer nos projets en matière d'énergie renouvelable en veillant toujours à préserver la vocation agricole de nos terres. »

Pour finir, la présidente s'engage à vouloir « offrir de nouveaux débouchés et une juste rémunération à nos filières, accompagner nos agriculteurs en les aidants à augmenter et sécuriser leur revenus, préserver notre territoire et encourager l'innovation. »

La composition du nouveau bureau de la Chambre d'agriculture de Vaucluse

Pour toujours en savoir plus, lisez **www.echodumardi.com**, le seul média économique 100% Vaucluse habilité à publier les annonces légales, les appels d'offres et les ventes aux enchères !

Les Petites Affiches de Vaucluse depuis 1839

Ecrit par le 20 avril 2025

– **1re vice-présidente : Sophie Vache**, viticultrice à Sorgues, présidente de la FDSEA Vaucluse
– **2e vice-président : Jordan Charransol**, viticulteur et maraîcher à Valréas, Président des Jeunes agriculteurs de Vaucluse
– **3e vice-président : Nicolas Berger**, arboriculteur à Althen des Paluds
– 4e vice-président : Thomas Escoffier, viticulteur et oléiculteur à Saint-Pierre-De-Vassols
– Secrétaire général : Thierry Vaute, viticulteur à Beaumes-de-Venise, président de la Fédération des vignerons indépendants de la Vallée du Rhône
– 1er secrétaire adjoint : Vincent Touchat, maraîcher et producteur grandes cultures
– 2e secrétaire adjoint : Fabien Dauphin, arboriculteur à Cucuron
– 3e secrétaire adjoint : Guillaume Greter, viticulteur à Caromb
– 4e secrétaire adjoint : André Bernard, président de la Chambre d'agriculture Paca
– 5e secrétaire adjoint : Benoît Blain, viticulteur à Sainte Cécile les Vignes
– 6e secrétaire adjoint : Franck Alexandre, viticulteur à Gigondas, Président du Crédit Agricole Alpes Provence

---

Voyages Arnaud sensibilise à la sécurité routière

Les Petites Affiches de Vaucluse depuis 1839

Ecrit par le 20 avril 2025

La société de transport Voyages Arnaud, basée à Carpentras, organise la 3ème édition de son Forum de la sécurité routière le mardi 25 février dans son dépôt de Pernes-les-Fontaines.

Le mardi 25 février, la sécurité routière sera au rendez-vous lors d'un forum organisé par l'entreprise Voyages Arnaud. De nombreuses animations seront prévues tout au long de la journée.

La préfecture de Vaucluse sensibilisera aux effets de l'alcool sur la conduite et proposera un jeu sur le code de la route, la DREAL évoquera les procédures des contrôles routiers, le SDIS 84 animera un atelier des gestes de premiers secours et un exercice de secours routier, l'EDSR présentera le matériel de contrôle et sensibilisera aux risques liés à la vitesse, aux drogues et à l'alcool, la société Michelin parlera du rôle du pneumatique dans la sécurité, et le GMSI 84 fera de la prévention sur les risques routiers. De son côté, l'entreprise organisatrice Voyages Arnaud proposera une formation au montage de chaînes à neige et sensibilisera aux coûts de réparation en carrosserie.

Mardi 25 février. De 9h à 17h. 318 allée du Ventoux. Pernes-les-Fontaines.

Les Petites Affiches de Vaucluse depuis 1839
Pour toujours en savoir plus, lisez **www.echodumardi.com**, le seul média économique 100% Vaucluse habilité à publier les annonces légales, les appels d'offres et les ventes aux enchères !

Les Petites Affiches de Vaucluse depuis 1839

Ecrit par le 20 avril 2025

47e Assemblée Générale des Vignerons Indépendants : « se réinventer pour rebondir »

C’est au Palais des Princes à Orange qu’elle s’est tenue, face à plus de 400 vignerons et professionnels du vin de Vaucluse. Une Fédération créée il y a près de 50 ans (en 1976) pour prendre en main leur avenir et valoriser leur travail.

Forte de ses 350 adhérents qui représentent 450 domaines vitivinicoles dans le département, 11 000 hectares de vignobles, 450 000 hectolitres les bonnes années de récolte, elle gère aussi le Palais du Vin, vitrine de 300 m² de l’excellence de ses producteurs à la sortie d’Orange-Sud.

Dans son mot d’accueil, le maire Yann Bompard, a une fois de plus, dénoncé « les charges, les normes et

Pour toujours en savoir plus, lisez **www.echodumardi.com**, le seul média économique 100% Vaucluse habilité à publier les annonces légales, les appels d'offres et les ventes aux enchères !

Les Petites Affiches de Vaucluse depuis 1839

Ecrit par le 20 avril 2025

les taxes qui assassinent la filière. La consommation de vin baisse, votre pouvoir d'achat aussi, mais vous, contrairement, aux députés et sénateurs vous ne votez pas une auto-augmentation de vos revenus de 300€ à 700€ par mois. Qu'on nous lâche la grappe sur la fiscalité », conclut-il.

C'est ensuite Florence Corre, directrice des Salons et de la Communication, qui a pris la parole pour rappeler que la Confédération des Vignerons Indépendants participe à 13 salons par an, auxquels assistent environ 400 000 visiteurs. « En octobre 2025, va être lancé le 1er Salon de Hambourg avec 75 exposants. Tout cela a un coût pour les vignerons. En plus, dans les grandes villes, les panneaux d'affichage sont en net retrait, donc nous devons miser sur le digital à 100% pour nos messages d'authenticité. D'ailleurs nous avons fait campagne entre le 28 novembre dernier et le 31 décembre et 4 millions de personnes ont cliqué sur notre site internet, c'est ça, l'avenir pour notre marque. »

Tour à tour la députée RN Marie-France Lorho et le sénateur PS Lucien Stanzione sont montés sur scène. L'une pour rappeler son total soutien au monde paysan, « pour que l'agriculture et ses terres soient sanctuarisées. Pour que la France conforte une alimentation souveraine, et selon le slogan des manifestants de l'an dernier, pour que votre faim ne soit pas notre fin ». L'autre pour se féliciter que « le marathon parlementaire de dizaines et dizaines d'heures de débats ait finalement accouché d'une Loi d'Orientation Agricole avec 236 votes pour et 103 contre. » Même si aucune garantie de revenus pour les paysans ne figure dans ce texte. Autre soutien, celui du département de Vaucluse par la voix de Christian Mounier qui a rappelé que « dès samedi, le Stand de Vaucluse et ses 200 m² sera le plus grand des collectivités locales, Porte de Versailles, lors du Salon International de l'Agriculture. »

Le Vaucluse met en vedette ses paysans au Salon de l'Agriculture 2025

Le président Thierry Vaute a évoqué l'année chaotique qui vient de se dérouler. « Des manifestants en colère qui se sont battus pour prouver l'utilité de l'agriculture, la nécessité d'une souveraineté alimentaire et patatras ! Une dissolution-surprise en plein été qui fait perdre encore des mois de vacance du pouvoir. La perception de dégradation de nos conditions est passée de 7,1 / 10 à 6,5 / 10. 44% des vignerons ont des problèmes de trésorerie. Heureusement le remboursement des PGE (Prêts garantis par l'Etat) a été rallongé de 6 à 10 ans, c'est une bouée, plus un boulet. Après le Covid, les Gilets jaunes, la guerre en Ukraine, la baisse de consommation de l'alcool, nous nous sommes adaptés, nous avons fait preuve d'agilité pour survivre en segmentant nos gammes de vins. Finalement, les cours qui avaient chuté se sont raffermis et les stocks ont baissé. » Il a conclu en annonçant à l'auditoire que c'est une femme qui allait lui succéder à la présidence en 2026, Céline Barnier. Quant à lui, il gardera tous ses mandats nationaux.

Enfin, le préfet Thierry Suquet a évoqué toutes les difficultés que subit le monde vigneron, « structurelles, conjoncturelles, climatiques, sociales, économiques. » Il a aussi listé les aides de l'Etat : « 7M€ d'aides d'urgence pour 708 exploitants en difficulté dans le département. Des primes d'arrachage

Les Petites Affiches de Vaucluse depuis 1839

Ecrit par le 20 avril 2025

– 4000€ / hectares – pour 1017 hectares en tout en Vaucluse, une indemnisation après le gel d'avril 2024 pour 73 communes. Un guichet pour les PGE est ouvert jusqu'au 1er juillet. » Il a évoqué le SIAL qui s'ouvre samedi à Paris « C'est une fierté française, notre agriculture, malgré la pénurie en eau, la concurrence, les épizooties qui ont un impact sur le moral des paysans. » Il a rappelé que dans le Vaucluse, 50M€ vont être alloués à l'irrigation et il se félicite que la nouvelle Loi d'Orientation Agricole votée il y a quelques heures fasse avancer les choses même si elle ne règle pas tout.

En amont, Pierre Saysset, le directeur de la Fédération des Vignerons Indépendants de Vaucluse avait dressé le bilan de l'année devant les adhérents. « Au caveau du Palais des Vins, notre chiffre d'affaires a grimpé de +10% même si le volume a reculé de 21%. Nous avons quand même vendu 21 millions de capsules en 2024 et nous en avons 10 million en stock dans notre nouveau siège d'Orange Sud. » Il a aussi évoqué la force de frappe des Vignerons Indépendants. « Nous sommes 7 000 en France. Chaque vigneron a forcément, pour travailler, son fourgon, son camion qu'il change tous les 10 ans. Vous imaginez bien que les concessionnaires automobiles nous écoutent avec attention, quand on va les voir. »

Thierry Suquet (préfet de Vaucluse), Céline Barnier (future présidente des Vignerons Indépendants de la Vallée du Rhône), Thierry Vaute (actuel président des Vignerons Indépendants de la Vallée du Rhône), et Pierre Saysset (directeur des Vignerons Indépendants de la Vallée du Rhône). ©Andrée Brunetti / L'Echo du Mardi

En 2026, ce sera donc Céline Barnier qui présidera à la destinée des Vignerons Indépendants de Vaucluse. Thierry Vaute, qui passe en moyenne 90 jours par an en déplacement pour les salons, les réunions de travail, les négociations, les relations avec le Ministère de l'Agriculture à Paris et avec les députés et sénateurs locaux, va pouvoir s'occuper à temps plein de ses vignes de La Pigeade à Beaumes-de-Venise, entre femme et enfants, avec le sentiment d'une mission accomplie, dans l'intérêt général donc au service de tous.

Les Petites Affiches de Vaucluse depuis 1839

Ecrit par le 20 avril 2025

Les Vignerons Indépendants de Vaucluse en chiffres :
– **400** domaines
– **11 000 ha** de vignes dont **4 500** certifiés Bio et **2 300** certifiés HVE 3
– **49** appellations
– **430 000 hl** de vin
– **1 700** salariés
– **4 100** saisonniers

(Vidéo) Les dinosaures s’emparent du Parc des Expositions d’Avignon

Ces samedi 22 et dimanche 23 février, le Musée éphémère des dinosaures s’installera au Parc des Expositions d’Avignon. Le public fera un bon dans la Préhistoire et pourra déambuler entre une centaine de dinosaures grandeur nature.

Les Petites Affiches de Vaucluse depuis 1839

Ecrit par le 20 avril 2025

Voyage vers le passé assuré ce week-end au Parc des Expositions d'Avignon avec le Musée éphémère des dinosaures. Les géants de la Préhistoire vous donnent rendez-vous pour un événement unique qui a déjà conquis de nombreux Français et Européens.

Une centaine de créatures XXL seront exposées. Certaines seront même animées mécaniquement pour faire vivre au public un moment plus vrai que nature 70 millions d'années en arrière. Il sera possible de déambuler parmi les vélociraptors, tyrannosaurus rex, diplodocus et ankylosaures, ou encore de jouer les apprentis archéologues.

Plusieurs spectacles seront proposés aux visiteurs à 11h, 12h, 14h, 15h, 16h, et 17h mettant en scène des maquettes robotisées géantes

Samedi 22 et dimanche 23 février. De 10h à 18h. 10€ ou 12€ (billetterie en ligne). Parc des expositions. Chemin des Felons. Avignon.

'Pendant ce temps à Montréal', du théâtre au Chien qui Fume d'Avignon

Les Petites Affiches de Vaucluse depuis 1839

Ecrit par le 20 avril 2025

‘Pendant ce temps à Montréal’ par la compagnie Bromios

Remarqué lors du Fest’hiver 2024, ce spectacle a été créé par la compagnie avignonnaise Bromios (“au bruyant cortège”), fondée en 2022 par de jeunes artistes issus du Conservatoire d’Avignon, avec la volonté de dessiner des formes artistiques résolument contemporaines où se mêlent théâtre et musique.

« Au seuil de la nuit l’insistance de votre illusion reçoit la forêt » (René Char, *Fureur et mystère*)

Suite à un accident de voiture Nina, actrice, et Sam, son petit frère, se perdent dans une forêt. Désorientés et séparés l’un de l’autre, ils font la rencontre de personnages étranges qui semblent hanter ces lieux. Errant entre réalité, hallucinations et réminiscences, le frère et la sœur vont tenter de retrouver leur chemin et, surtout, de se trouver eux-mêmes. Mais cette traversée ne sera pas sans conséquences, car pénétrer dans cette forêt c’est s’exposer à d’éprouvantes métamorphoses.

Dimanche 23 février. 16h30. 5 à 23€. Théâtre du Chien qui Fume / Cie Gérard Vantaggioli. 75 Rue des Teinturiers. Avignon. 04 90 85 25 87

Pour toujours en savoir plus, lisez **www.echodumardi.com**, le seul média économique 100% Vaucluse habilité à publier les annonces légales, les appels d'offres et les ventes aux enchères !

Les Petites Affiches de Vaucluse depuis 1839

Ecrit par le 20 avril 2025

‘L’Ile des Pingouins’, une conférence gesticulée à l’Isle-sur-la-Sorgue

Une conférence gesticulée, qu’est-ce que c’est ?

La conférence gesticulée est un outil d’éducation populaire à mi-chemin entre le spectacle et la conférence qui mêle du récit de vie, de l’analyse et de la théorie. Un seul en scène qui généralement ne mâche pas ses mots et dénonce avec humour une situation vécue tout en y intégrant un recul théorique. Comme pour un spectacle, la conférence gesticulée est préparée, écrite et répétée.

‘L’Ile des Pingouins’, une conférence gesticulée de Patricia Jarno

Pour toujours en savoir plus, lisez **www.echodumardi.com**, le seul média économique 100% Vaucluse habilité à publier les annonces légales, les appels d'offres et les ventes aux enchères !

Les Petites Affiches de Vaucluse depuis 1839

Ecrit par le 20 avril 2025

Patricia Jorno est devenue enseignante un peu par hasard, un peu par amour des livres. Dans l'institution, elle n'a rien lâché afin que ses élèves ne vivent pas ce qu'elle a vécu. Comment respecter les émotions, le langage, les jeunes, comment se respecter sois-même dans ses méandres ?

Ce Café Philo sera suivi d'un repas partagé.

Samedi 22 février. 10h30. Entrée au chapeau. Chez Eliane. Ferme urbaine. 818, chemin de Reydet. Isle-sur-la-Sorgue.

(Vidéo) L'hôpital psychiatrique de Montfavet dans Zone Interdite dimanche 9 mars sur M6

Les équipes de Zone interdite de M6 propose une émission sur le thème : 'Quand la folie tourne au drame : pourquoi des malades dangereux sont-ils dehors ? Un documentaire de Zaïna Izabachène, sur M6 à 21h10 dimanche 9 mars.

Les Petites Affiches de Vaucluse depuis 1839

Ecrit par le 20 avril 2025

Il peut s'agir de l'un de nos voisins, un proche ou un simple passant que nous croisons dans la rue. Ils seraient trois millions aujourd'hui en France à souffrir de troubles psychiatriques sévères. Et lorsque l'un d'eux commet un crime, l'affaire fait la Une de l'actualité, avec toujours la même question : le drame aurait-il pu être évité ?

Anticiper le passage à l'acte ?
Car avant de passer à l'acte, beaucoup de ces malades étaient suivis dans des services de psychiatrie. Pourquoi leur prise en charge n'a-t-elle pas suffi ? Comment ont-ils pu se retrouver à nouveau en liberté parmi nous, parfois sans soins ? Pour trouver les réponses, Zone Interdite a enquêté au cœur du système psychiatrique français et de ses failles.

Au cœur de l'hôpital de Montfavet
Nous avons obtenu une autorisation exceptionnelle : celle de pénétrer dans les services fermés de l'Hôpital psychiatrique de Montfavet, dans le Vaucluse, l'un des plus grands de France. Nous y avons partagé durant plusieurs mois, le quotidien des soignants et celui des malades, dont certains ont accepté de témoigner à visage découvert. A leurs côtés, nous avons tenté de comprendre la spirale qui conduit parfois au fait divers.

L'unité de malades difficiles
Au sein de cet hôpital, l'UMD, l'unité pour Malades Difficiles, accueille les patients les plus dangereux, au passé parfois criminel. Dans ce service ultra-sécurisé, les infirmiers comme Patrick ou Axel tentent de les préparer à retrouver, un jour, une place au sein de la société. Mais avant de passer à l'acte et d'être conduits en UMD, beaucoup de ces malades sont passés par une lente dégringolade.

Unités d'urgence psychiatrique
Elle commence par des crises. Celles-ci sont généralement prises en charge dans les unités d'urgence psychiatrique. Dans celle de Montfavet, à quelques pas de l'UMD, les infirmières comme Christelle tentent de stabiliser les patients avant de les laisser ressortir, après une trentaine de jours en moyenne.

Quelle vie pour les malades hors des murs de l'hôpital
Tous ces soignants ont la même inquiétude : quelle vie attend ces malades hors des murs de l'hôpital ? Qu'en sera-t-il pour Alexandre, 25 ans, qui s'apprête à sortir mais vit dans le déni de sa maladie ? Quant à William, atteint de troubles schizophréniques, il a tout perdu, papiers d'identité, argent, famille et se retrouve désormais livré à lui-même. Nous l'avons suivi après sa sortie.

La psychiatrie française en crise
La psychiatrie française, censée venir en aide à ces malades au quotidien, est en effet en crise, confrontée à un manque criant de moyens et de médecins. Une pénurie qui conduit à des situations dramatiques, comme celle qu'ont vécu les parents de Bastien. Tandis que ce jeune souffrant de troubles schizophréniques sombrait, ils ont multiplié les appels à l'aide pour tenter d'obtenir une prise en charge pour leur fils. Mais faute de place, il n'a jamais pu être accueilli dans un service de psychiatrie. Jusqu'au jour où, en plein délire, il tente d'assassiner son père à coups de couteau.
MMH

Ecrit par le 20 avril 2025

Un documentaire de Zaïna Izabachène, Tony Comiti productions.

Que « Les mots chantent » à la Scierie d’Avignon

Le Tiers-lieu La Scierie organise avec le groupe avignonnais Minuscules, une soirée croisée nommée « Les Mots qui Chantent » !

Une soirée croisée pour mêler chanson, poésie, écriture et lecture, le tout dans une ambiance conviviale et bienveillante. Le concert de fin de résidence du groupe avignonnais Minuscules ponctuera et terminera la journée.

Les Petites Affiches de Vaucluse depuis 1839

Ecrit par le 20 avril 2025

Le groupe Minuscules en sortie de résidence

Minuscules, ce sont des chansons en français soigneusement ficelées, avec un parfum de folk américain et fabriquées avec les mains. Le trio alimente une musique habile et contrastée, comme une boîte à musique qui se meut autour d'une orchestration atypique : chant, percus, métallophone – chant, guitares, effets – percus, basse, effet. Le rêve de la route, de l'amour et de la mer se raconte et se contemple dans l'intimité naïve des chansons.

Au programme

• **10h – 17h :** Atelier d'écriture
Écriture d'une chanson avec les membres du groupe minuscules.
Vous avez envie d'écrire, de jouer de votre instrument, de chanter et de partager un moment sur scène, inscrivez-vous (c'est ouvert à tous·tes) ! Restitution live le soir du travail de la journée.
Entrée et boisson offerte pour les participants. Participation à l'atelier. 40€.

• **19h :** Ouverture bar & espace stands avec toute la soirée
La librairie Youpi ! et une sélection de livres militants, l'Espace d'écriture autonome, la Fanzinothèque féministe et, militante , Zine auto-édité par Lola Gadea.
Bar et restauration par La Scierie (frites / assiettes de tapas).

• **20h30 :** Restitution de l'atelier d'écriture de chanson tenu pendant la journée

• **21h :** Lecture de poésie issues du recueil Au bord du monde à paraître en mars, avec et par son autrice, Manon Maurin.

• **21h30 :** Concert de sortie de résidence avec minuscules (chanson francophone).

Vendredi 21 février. À partir de 19h. 5 à 8€. La Scierie. 15 boulevard du quai Saint Lazare. Avignon. 04 84 51 09 11 / equipe@lascierie.coop