Les Petites Affiches de Vaucluse depuis 1839

Ecrit par le 13 juillet 2025

Où la vaccination est obligatoire pour toute la population

Les Petites Affiches de Vaucluse depuis 1839

Pour toujours en savoir plus, lisez **www.echodumardi.com**, le seul média économique 100% Vaucluse habilité à publier les annonces légales, les appels d'offres et les ventes aux enchères !

Les Petites Affiches de Vaucluse depuis 1839

Ecrit par le 13 juillet 2025

Les Petites Affiches de Vaucluse depuis 1839

Ecrit par le 13 juillet 2025

Le 4 février, l'Autriche est devenu le deuxième pays d'Europe à rendre la vaccination contre le Covid-19 obligatoire pour tous les adultes. Le Vatican avait été le premier sur le continent, en l'imposant à ses quelques 800 habitants et aux personnes qui y travaillent en octobre dernier. Comme le montre notre carte, peu de pays dans le monde ont opté pour une obligation stricte touchant l'ensemble de leur population sans distinction. La Micronésie, le Tadjikistan et le Turkménistan ont fait ce choix durant l'été 2021, rejoints cet hiver par l'Équateur et l'Indonésie.

Plutôt qu'une obligation générale, d'autres pays ont fait le choix d'imposer la vaccination à certaines tranches d'âges. Dans la plupart des cas, cette mesure vise les personnes âgées, plus vulnérables face au virus, comme en Italie et en Grèce. En revanche, au Costa Rica, l'obligation vaccinale s'applique à tous les mineurs de 5 ans et plus.

En dehors de ces pays, une vingtaine d'autres ont rendu la vaccination obligatoire à certaines catégories socio-professionnelles et/ou imposent des restrictions pouvant s'apparenter à une quasi-obligation. C'est le cas de la France, où la vaccination est devenue obligatoire fin janvier pour accéder à plusieurs lieux recevant du public comme les cinémas, les musées, les cafés et restaurants.

De Tristan Gaudiaut pour Statista

Inégalités vaccinales : Covax encore loin du but

Les Petites Affiches de Vaucluse depuis 1839

Ecrit par le 13 juillet 2025

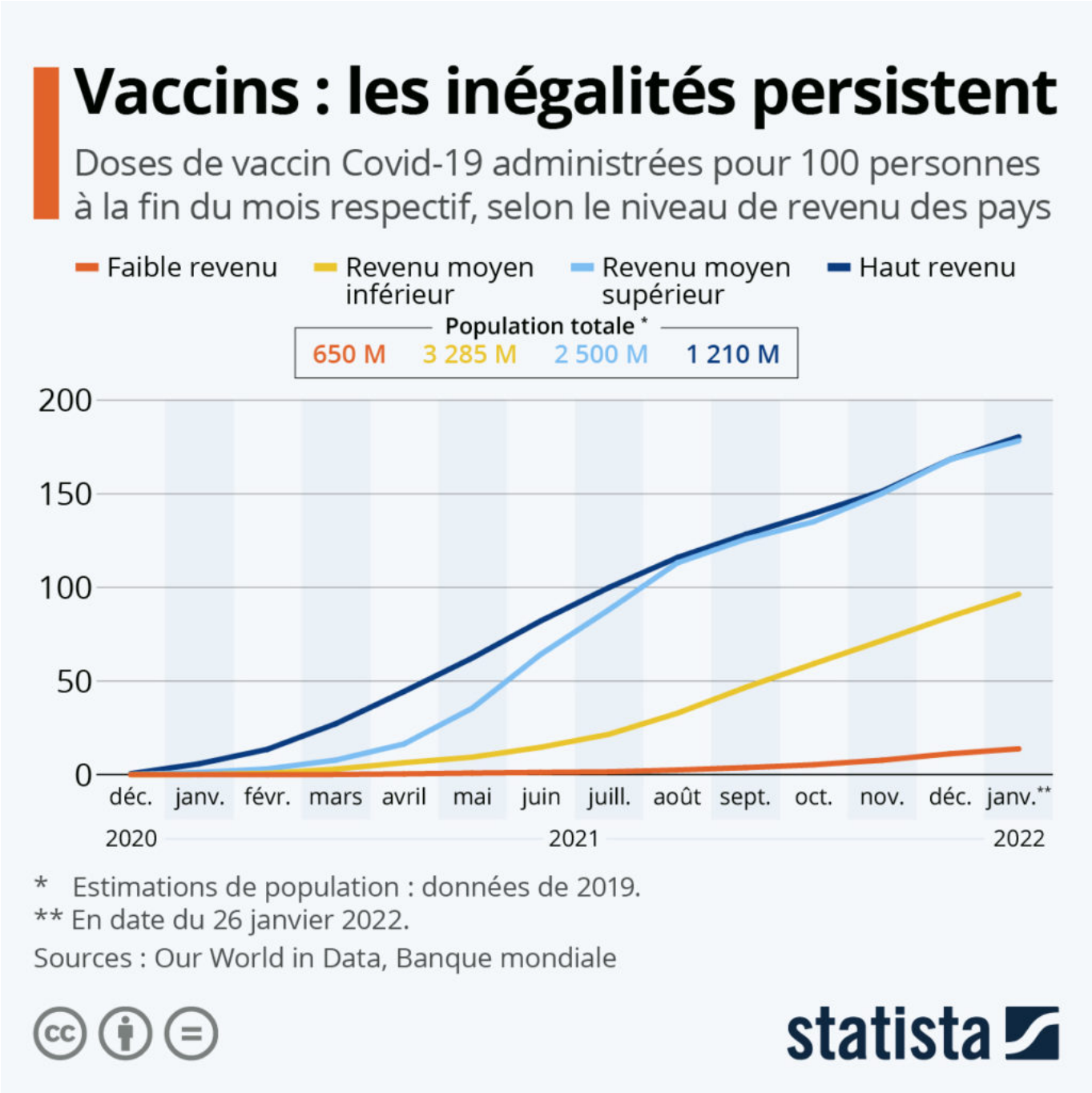

Un peu plus d'un an après le début de la campagne de vaccination la plus importante et la plus rapide que le monde ait jamais connue, sa plus grande faille persiste. Près de quatorze mois après qu'une femme britannique de 90 ans a reçu le premier vaccin Covid-19 en dehors des essais cliniques, les inégalités de distribution mondiale sont en effet plus larges que jamais.

Les Petites Affiches de Vaucluse depuis 1839

Ecrit par le 13 juillet 2025

Alors que près de 10 milliards de doses de vaccin ont été administrées à ce jour dans le monde, et qu'une quatrième dose est proposée à certains publics dans plusieurs pays, des milliards de personnes n'ont toujours pas accès à la vaccination. L'initiative Covax, qui a été mise en place pour garantir un accès équitable aux vaccins, est encore loin de son objectif, et ce malgré l'envoi de 1,1 milliard de doses dans 144 pays et territoires.

Selon les estimations d'Our World in Data, qui suit le déploiement mondial de la campagne de vaccination depuis ses débuts, 127 doses ont été administrées pour 100 personnes dans le monde jusqu'à présent (soit un peu plus d'une par personne). Mais si l'on examine la distribution selon le niveau de revenu des pays (selon les groupes définis par la Banque mondiale), les écarts sont flagrants. Fin janvier, 180 doses pour 100 personnes ont été administrées dans les pays à haut revenu et moyen supérieur, tandis que respectivement seulement 96 et 14 doses pour 100 personnes ont été administrées dans les pays à revenu moyen inférieur et faible. Ce dernier chiffre est particulièrement frappant, car il correspond à environ 650 millions de personnes privées d'accès au vaccin.

L'émergence de nouveaux variants du coronavirus a une fois de plus souligné l'importance de la disponibilité des vaccins à l'échelle mondiale. Tant qu'une grande partie de la population de la planète ne sera pas protégée, le virus pourra continuer de se propager et d'avoir l'occasion de muter, menaçant potentiellement les progrès réalisés jusqu'à présent dans la lutte contre la pandémie.

De Tristan Gaudiaut pour Statista

L'Isle-sur-la-Sorgue : le centre de vaccination déménage

Les Petites Affiches de Vaucluse depuis 1839

Ecrit par le 13 juillet 2025

En raison du démarrage des travaux de reconstruction du centre hospitalier de l'Isle-sur-la-Sorgue, le centre de vaccination déménage pour s'installer à quelques mètres, sur le quai Lices Berthelot, dans la salle du foyer du 3e âge. En conséquence, le centre de vaccination sera fermé les 24 et 25 janvier et rouvrira le 26. L'accès par le quai ou par le cours Victor Hugo. Stationnement réservé côté cours Victor Hugo. Rendez-vous : 04 90 38 96 53 ou via doctolib.fr et vitemadose.covidtracker.fr.

Par ailleurs, l'Espace médical municipal accueille de nouveaux professionnels en ce début d'année 2022. Le bâtiment modulaire accueille depuis lundi 3 janvier trois médecins généralistes : Dr Vautrin, Dr Delattre et Dr Azi. Lundi 17 janvier, l'effectif de médecins généralistes a été complété par l'arrivée du Dr Imhaus dans ce même bâtiment modulaire. Enfin, lundi 14 février, un dernier médecin généraliste rejoindra le pool de médecins de la première tranche de travaux : le Dr Paillard. Plus d'informations, cliquez ici.

L.M.

Les Petites Affiches de Vaucluse depuis 1839

Pour toujours en savoir plus, lisez **www.echodumardi.com**, le seul média économique 100% Vaucluse habilité à publier les annonces légales, les appels d'offres et les ventes aux enchères !

Les Petites Affiches de Vaucluse depuis 1839

Ecrit par le 13 juillet 2025

Vaucluse : où faire vacciner les 5-11 ans ?

Le taux d'incidence s'élève désormais à 2 116 pour 100 000 habitants en Vaucluse. « La cinquième vague de l'épidémie de Covid-19 affecte sérieusement le département. Les indicateurs épidémiologiques ne cessent de se dégrader depuis plusieurs semaines : les conditions climatiques sont en effet favorables à la transmission du virus et il est constaté un relâchement du respect des gestes barrières », c'est en ces mots que la préfecture de Vaucluse enjoint la population à procéder à la vaccination des plus jeunes.

Depuis le 22 décembre 2021, tous les enfants âgés de 5 à 11 peuvent bénéficier de la vaccination contre le Covid-19. La vaccination est particulièrement recommandée pour les enfants ayant des comorbidités entraînant, en cas d'infection, un risque de formes graves de Covid-19 et de décès. « La vaccination présente également des bénéfices sur les plans psychologique, social et éducatif, en limitant le risque de fermeture de classe et de retard scolaire », ajoute le prefet de Vaucluse.

Les Petites Affiches de Vaucluse depuis 1839
Pour toujours en savoir plus, lisez **www.echodumardi.com**, le seul média économique 100% Vaucluse habilité à publier les annonces légales, les appels d'offres et les ventes aux enchères !

Les Petites Affiches de Vaucluse depuis 1839

Ecrit par le 13 juillet 2025

Pour les enfants de 5 à 11 ans, un vaccin spécifique, le vaccin Comirnaty Pfizer pédiatrique est utilisé. Ce vaccin correspond à un tiers de la dose adulte. Il est le seul à pouvoir être utilisé chez l'enfant de moins de 12 ans. Les injections sont réalisées en intramusculaire, comme pour tous les autres vaccins. Pour assurer une bonne protection de l'enfant, deux doses sont réalisées à 3 semaines d'intervalle. Si l'enfant a déjà eu le Covid-19, une seule dose est nécessaire (pensez à vous présenter à la vaccination avec le résultat biologique qui atteste du Covid). Les enfants ne sont pas concernés par le rappel vaccinal.

10 centres de vaccination sont mis en place à ce jour dans le département de Vaucluse. Les personnes sont ainsi invitées à prendre rendez-vous via les plateformes de prise de rendez-vous (via sante.fr ou doctolib ou maia) ou par téléphone. Pour la vaccination des enfants de 5 à 11 ans, l'accord des deux parents ou des responsables légaux est nécessaire. Les parents doivent donner leur accord en remplissant une attestation téléchargeable sur le site du ministère de la Santé. La présence d'un parent est requise pendant la vaccination. Découvrez les centres ci-après :

Les Petites Affiches de Vaucluse depuis 1839

Ecrit par le 13 juillet 2025

Nom du centre	Adresse	N° de telephone	Reservation via Doctolib ou équivalent	Horaires	Ouverture
Centre de vaccination - Centre Hospitalier APT	225 Avenue de Marseille APT	04 90 04 34 01 04 90 01 33 58	DOCTOLIB	9h-12h	08-janv
Centre de vaccination du Centre Hospitalier Avignon	305 rue Raoul Follereau AVIGNON	04 32 75 96 90	DOCTOLIB	13h-17h	19-janv
Centre de vaccination de Bollène	Espace Ripert Place Henri Reynaud de la Gardette BOLLÈNE	04 65 79 65 79	MAIA	13h30-17h	08-janv
Centre de vaccination Isle sur la Sorgue	Quai Lices Berthelot ISLE SUR LA SORGUE	-	DOCTOLIB	14h-17h	12-janv
Centre de vaccination Grand Avignon - Espace Robert Dion - Morières	2- 134 Chemin du clos neuf MORIÈRES LES AVIGNON	04 84 51 22 12	DOCTOLIB	9h-13h	08-janv
- Annexe cabinet Dr Lafont	96 Rue Crillon MORIÈRES LES AVIGNON	04 84 51 22 12	DOCTOLIB	9h-13h	08-janv
- Annexe Quartier Saint-Jean	4 rue de la mésange AVIGNON	04 84 51 22 12	DOCTOLIB	9h-13h	08-janv
- Annexe GADAGNE	En Projet	04 84 51 22 12	DOCTOLIB	9h-13h	18-janv
Centre de Vaccination du Centre Hospitalier d'Orange	Avenue de Lavoisier ORANGE	04 90 11 23 23	DOCTOLIB	13h-18h	05-janv
Centre de vaccination de Pertuis - Maison de la Culture et des Associations	167 Rue Résini PERTUIS	09 72 50 27 00	DOCTOLIB	14h-18h	08-janv

Crédit: préfecture de Vaucluse

Les Petites Affiches de Vaucluse depuis 1839

Pour toujours en savoir plus, lisez **www.echodumardi.com**, le seul média économique 100% Vaucluse habilité à publier les annonces légales, les appels d'offres et les ventes aux enchères !

Les Petites Affiches de Vaucluse depuis 1839

Ecrit par le 13 juillet 2025

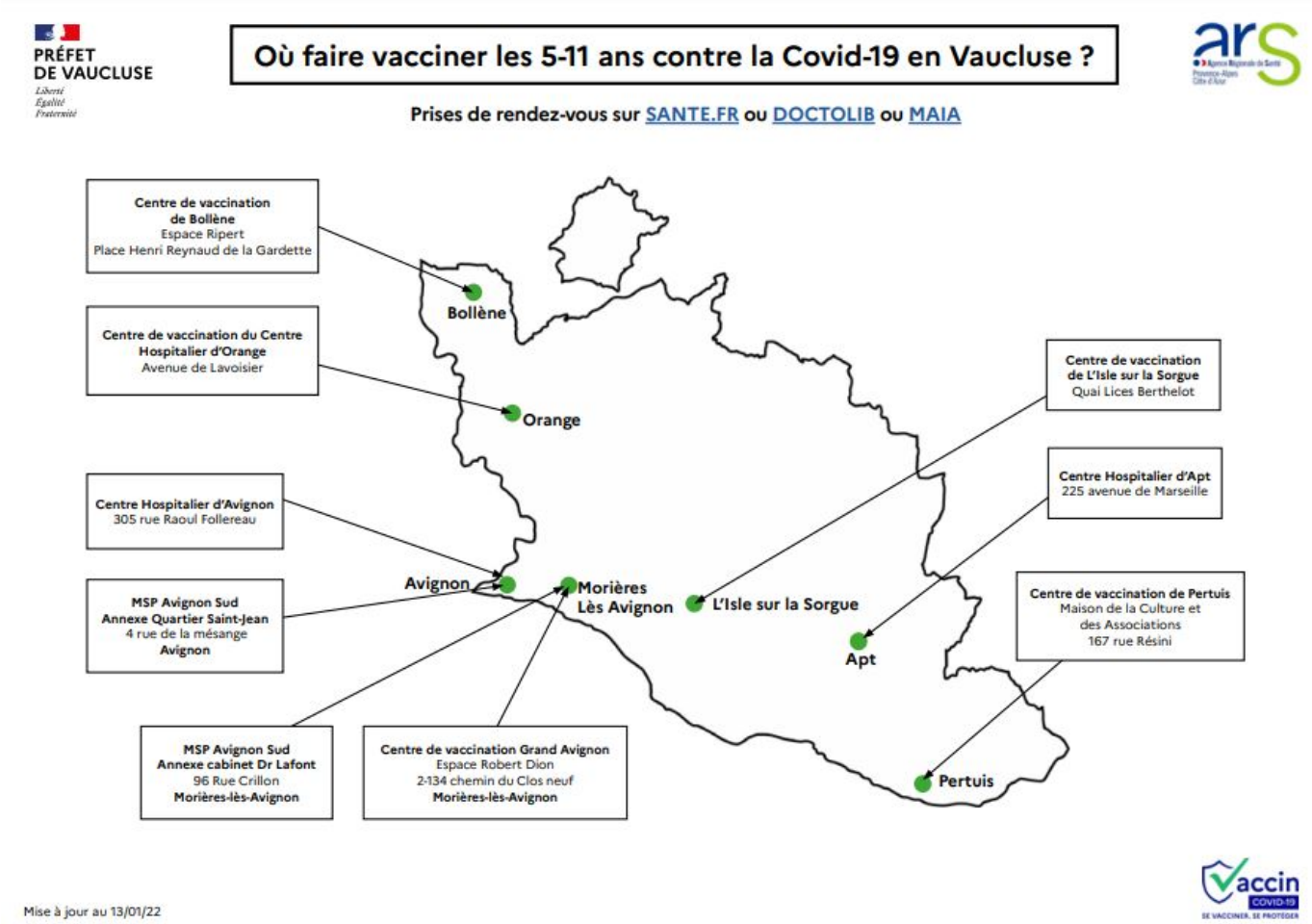

Crédit: préfecture de Vaucluse

L.M.

Quelle part de la population a reçu une dose de rappel ?

Les Petites Affiches de Vaucluse depuis 1839

Ecrit par le 13 juillet 2025

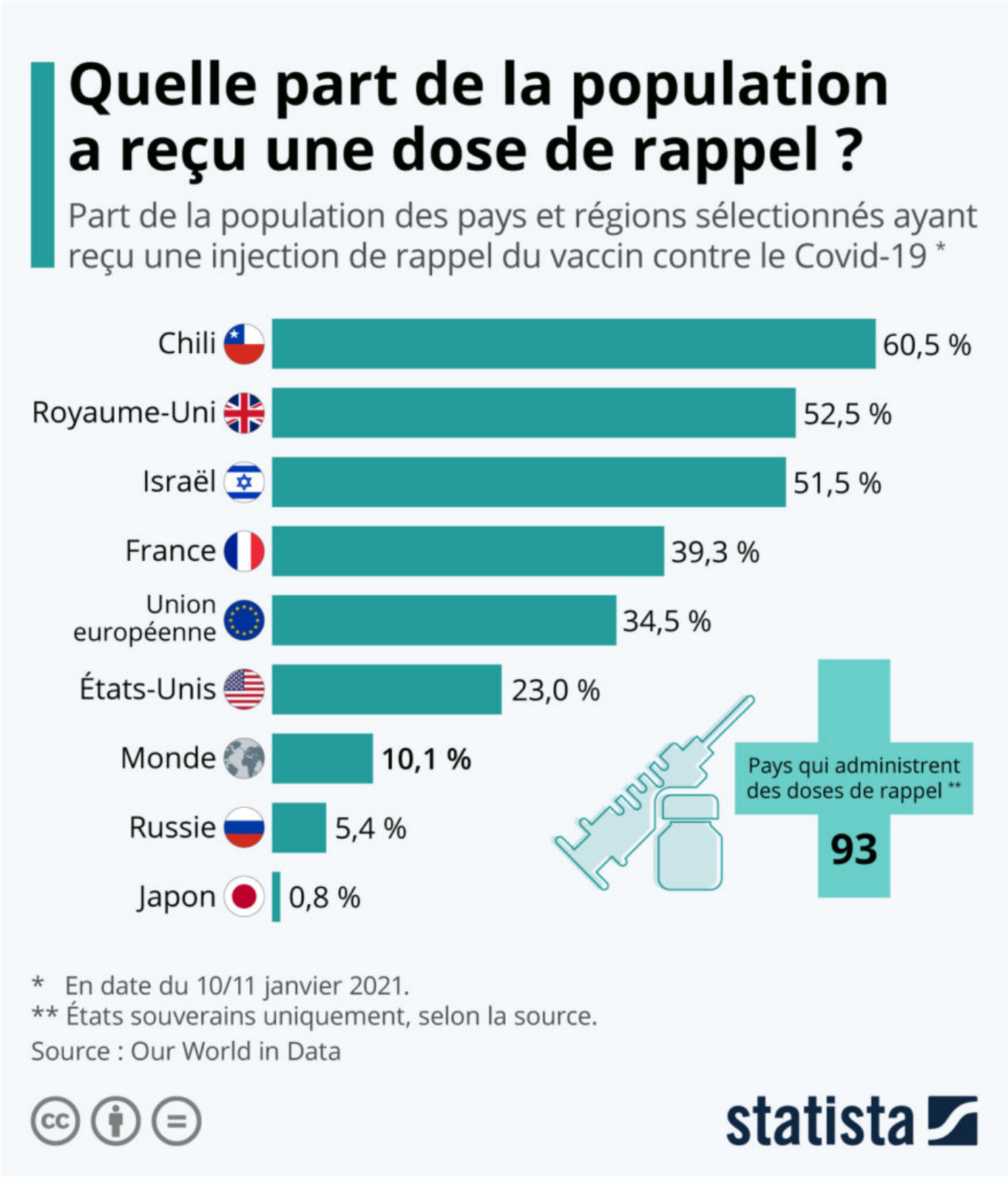

Les Petites Affiches de Vaucluse depuis 1839

Ecrit par le 13 juillet 2025

Selon les données compilées par Our World in Data, à ce jour, près d'une centaine de pays ont lancé des campagnes de rappel vaccinal contre le Covid-19. Le dernier en date étant l'Inde, où une troisième dose est proposée depuis lundi aux professionnels de santé et aux personnes âgées. Ces dernières semaines, de nombreux pays ont opté pour la généralisation de la troisième dose face à la progression du variant Omicron, qui a fait grimper le niveau d'infections à des niveaux sans précédent.

Premier pays à avoir lancé sa campagne initiale de vaccination (en décembre 2020), Israël a aussi été le premier à proposer des injections de rappel l'été dernier. Le 11 janvier, plus de la moitié de sa population avait reçu une troisième dose. Le Chili et le Royaume-Uni sont également en avance dans ce domaine, avec respectivement 62 % et 53 % de la population concernée. Dans l'Hexagone, environ 40 % des Français ont reçu leur rappel à ce jour, soit un peu plus que la moyenne globale dans l'Union européenne (35 %). En revanche, dans d'autres pays comme Japon, la campagne de rappel démarre beaucoup plus lentement : la part de la population concernée étant pour le moment inférieure à 1 %.

Dans un communiqué publié mardi, des experts de l'Organisation de la santé ont toutefois prévenu qu'une mise à jour des vaccins existants allait être nécessaire pour combattre efficacement la pandémie sur le long terme. « Une stratégie de vaccination basée sur des doses de rappel répétées de la composition vaccinale initiale a peu de chances d'être appropriée ou durable » mettent en garde ces spécialistes. Avec l'essor de nouveaux variants, ils estiment ainsi « que des vaccins contre le Covid-19 ayant un impact élevé en matière de prévention de l'infection et des transmissions, en plus de prévenir des formes graves de la maladie et des décès, sont nécessaires et doivent être développés ».

De Tristan Gaudiaut pour Statista

Avignon : le centre de vaccination déménage

Les Petites Affiches de Vaucluse depuis 1839

Ecrit par le 13 juillet 2025

Dès ce mardi 11 janvier, le centre de vaccination départemental du Parc des expositions de la ville d'Avignon déménage. Pas très loin toutefois. Il est transféré du Hall J au Hall D pour « des conditions d'accueil et de travail optimisées », d'après la préfecture de Vaucluse.

Le préfet complète : « Ce transfert répond à une double nécessité : accroître les capacités du centre de vaccination, améliorer les conditions de travail des professionnels du centre de vaccination et d'accueil du public (des places de stationnement plus nombreuses, un cheminement pour les piétons plus sécurisé. » Au 3 janvier 2022, le taux d'incidence avait atteint en Vaucluse un chiffre inédit : 1 194,5 pour 100 000 habitants. Le centre est ouvert 7 jours sur 7 de 9h30 à 19h30, et permet de réaliser environ 1 000 injections par jour de vaccin contre la Covid-19.

Lire aussi : Vaccination : le Vaucluse passe à la vitesse supérieure

Les Petites Affiches de Vaucluse depuis 1839
Pour toujours en savoir plus, lisez **www.echodumardi.com**, le seul média économique 100% Vaucluse habilité à publier les annonces légales, les appels d'offres et les ventes aux enchères !

Les Petites Affiches de Vaucluse depuis 1839

Ecrit par le 13 juillet 2025

Bertrand Gaume, préfet de Vaucluse, et Cécile Helle, maire d'Avignon, au centre de vaccination départemental de Vaucluse. Photo: préfecture de Vaucluse.

Pour toujours en savoir plus, lisez **www.echodumardi.com**, le seul média économique 100% Vaucluse habilité à publier les annonces légales, les appels d'offres et les ventes aux enchères !

Les Petites Affiches de Vaucluse depuis 1839

Ecrit par le 13 juillet 2025

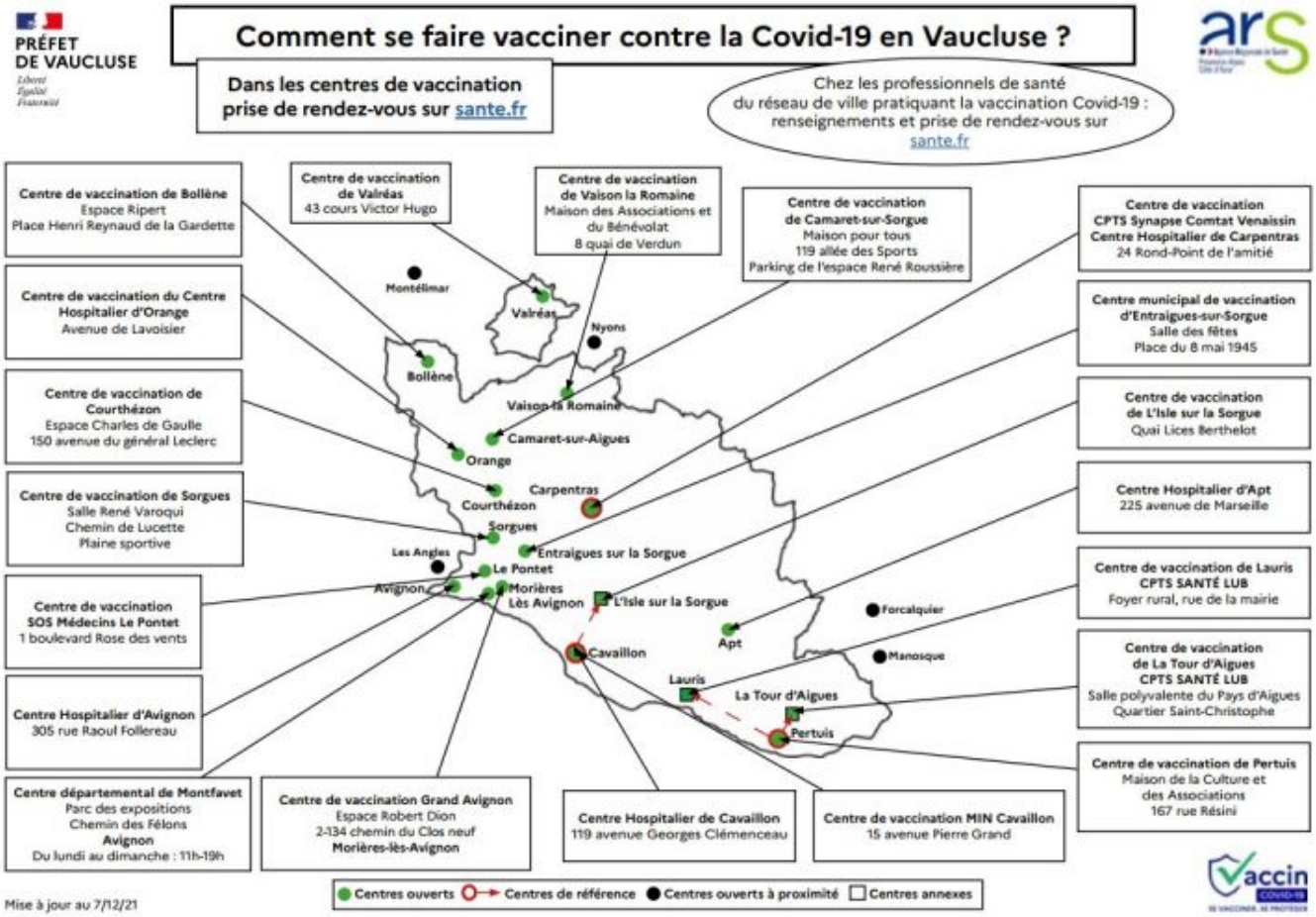

Centres de vaccination en Vaucluse

L.M.

Un nouveau centre de vaccination temporaire à Roquemaure

Un nouveau centre de vaccination ouvre ses portes à Roquemaure, du 10 au 15 janvier 2022. Le Gard affichait un taux d'incidence de 1.374,8 cas pour 100.000 habitants au 4 janvier 2022.

Les Petites Affiches de Vaucluse depuis 1839

Ecrit par le 13 juillet 2025

13 centres pérennes maillent le département voisin gardois, dont celui de Villeneuve-lez-Avignon (Forum des Angles), Pont-Saint-Esprit (centre d'hébergement Cazerne, boulevard Gambetta), Beaucaire (centre aéré, 14 chemin des Romains) ou celui de Bagnols-sur-Cèze (gymnase des Eyrieux, 5 rue Jean Racine). Le centre éphémère de Roquemaure figure parmi les six centres temporaires gardois, au côté du centre de Quissac (du 10 au 21 janvier 2022), Milhaud (samedi 15 janvier 2022) ou Nîmes Carrefour étoile (du 20 au 22 janvier 2022).

Au 3 janvier 2022, le taux d'incidence a atteint en Vaucluse un chiffre inédit : 1 194,5 pour 100 000 habitants. En complément du centre de vaccination départemental, 19 autres centres de vaccination répartis sur le territoire ont augmenté leur offre de rendez-vous en vaccin Pfizer et Moderna. À l'exception des personnes âgées de plus de 65 ans qui peuvent se présenter spontanément, la population est invitée à se connecter sur les plateformes de réservation en ligne maiia.com et/ou doctolib.fr. La carte des centres de vaccination en Vaucluse ci-dessous :

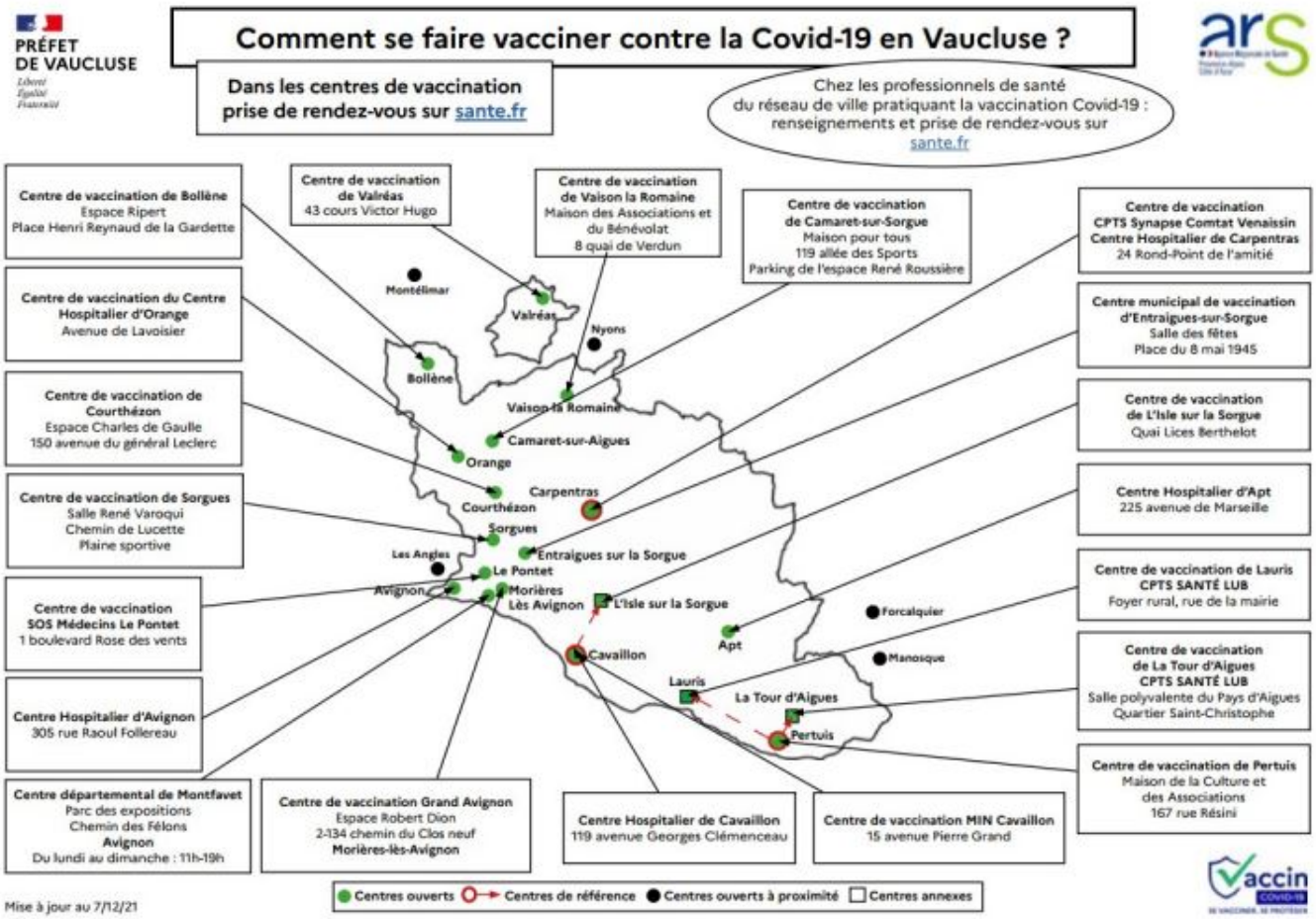

L.M.

Les Petites Affiches de Vaucluse depuis 1839

Ecrit par le 13 juillet 2025

Vaccination : le Vaucluse passe à la vitesse supérieure

Au 3 janvier 2022, le taux d'incidence a atteint en Vaucluse un chiffre jamais atteint jusqu'à présent : 1 194,5 pour 100 000 habitants. En moyenne, au cours de la semaine 52, 1 235 personnes ont été testées positives chaque jour et 288 patients restent hospitalisés dans le département.

« L'arrivée du variant Omicron qui représente désormais une part prépondérante des cas positifs et son niveau élevé de contagiosité rendent impérative une accélération de la couverture vaccinale de la population », alerte la préfecture de Vaucluse. La campagne de rappel a été élargie aux personnes adultes de plus de 18 ans depuis le 27 novembre dernier et, depuis le 29 décembre, le délai de la dose de

Les Petites Affiches de Vaucluse depuis 1839

Ecrit par le 13 juillet 2025

rappel a été réduit à 3 mois après la dernière injection ou infection.

Au 29 décembre 2021, les données transmises par Santé publique France concernant le département de Vaucluse, affichent :

- 413 358 personnes – soit 85,6 % de la population éligible – ayant reçu au moins une dose de vaccin (91,6 % au niveau national) ;
- 404 468 personnes – soit 83,8% de la population éligible (12 ans et plus) – disposant d'un schéma vaccinal complet (89,6% au niveau national);
- 178 843 personnes de plus de 18 ans ayant reçu une dose de rappel soit 37,1 % de la population (41,8 % au niveau national).

Le préfet de Vaucluse ainsi que le directeur départemental de l'Agence régionale de santé appellent une nouvelle fois la population non encore vaccinée à le faire et les personnes éligibles à une dose de rappel à la réaliser. « En diminuant le nombre de cas graves et d'hospitalisations, la vaccination contre le Covid-19 a prouvé son efficacité », complètent les autorités.

Les personnes sont ainsi invitées à prendre rendez-vous via le site sante.fr pour une première, seconde injection ou encore pour une dose de rappel auprès des professionnels du réseau de ville ou auprès de ceux exerçant en centre de vaccination. À compter du 3 janvier, le centre de vaccination départemental, situé au sein du Hall J du parc des expositions d'Avignon, ouvert 7 jours sur 7 de 9h à 20h, proposant chaque jour 1 000 créneaux de rendez-vous, proposera à la population éligible de plus de 12 ans une vaccination au moyen des deux vaccins à ARN-messager : Pfizer et Moderna.

En complément du centre de vaccination départemental, 19 autres centres de vaccination répartis sur le territoire vont augmenter leur offre de rendez-vous en vaccin Pfizer et Moderna, dès cette semaine. À l'exception des personnes âgées de plus de 65 ans qui peuvent se présenter spontanément, la population est invitée à se connecter sur les plateformes de réservation en ligne maiia.com et/ou doctolib.fr.

Les Petites Affiches de Vaucluse depuis 1839
Pour toujours en savoir plus, lisez **www.echodumardi.com**, le seul média économique 100% Vaucluse habilité à publier les annonces légales, les appels d'offres et les ventes aux enchères !

Les Petites Affiches de Vaucluse depuis 1839

Ecrit par le 13 juillet 2025

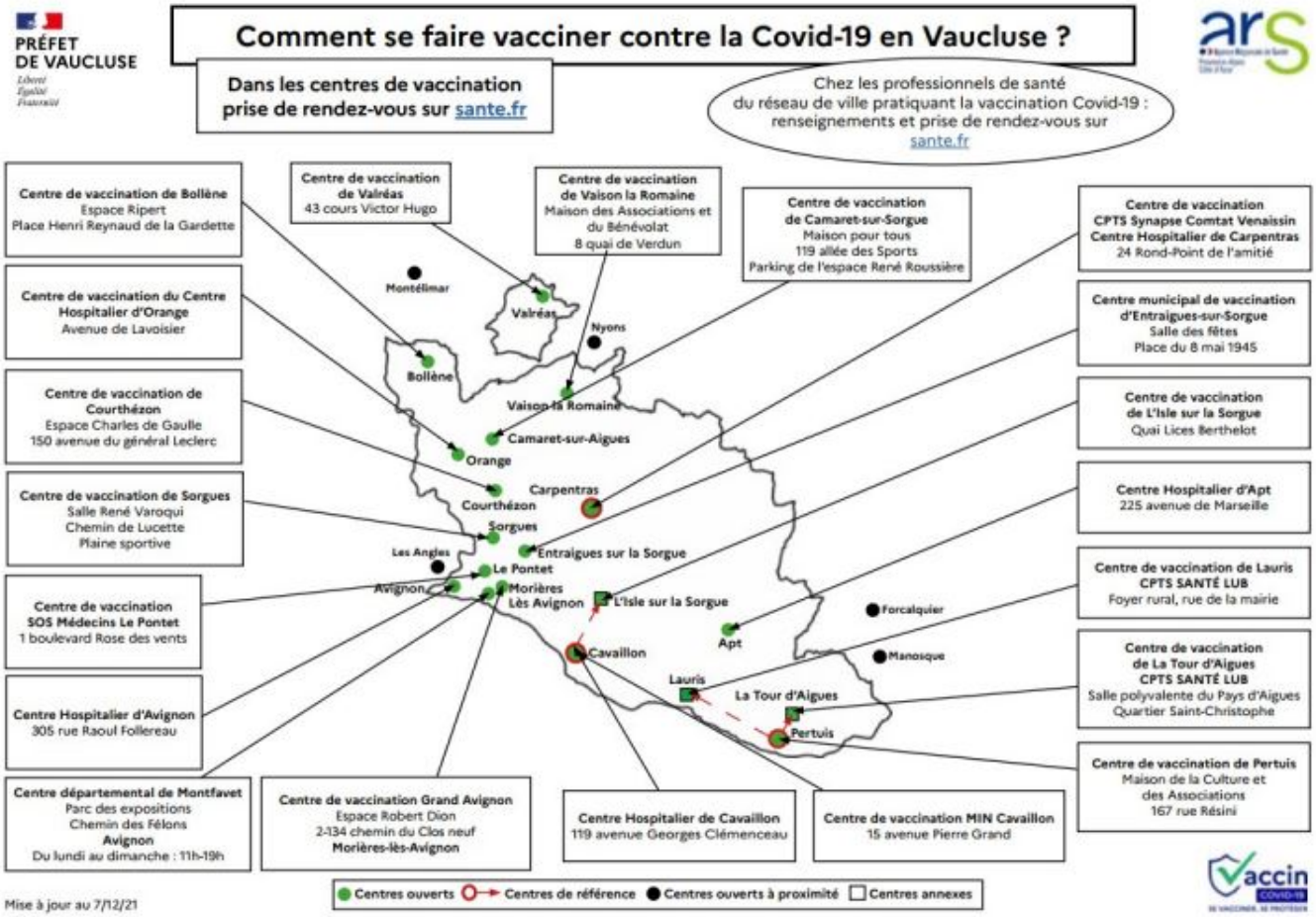

Carte des centres de vaccination en Vaucluse

L.M.

Envolée record des cas de Covid dans le Vaucluse

Les Petites Affiches de Vaucluse depuis 1839

Ecrit par le 13 juillet 2025

Alors qu'Olivier Véran, ministre de la Santé, assurait il y a peu que « nous étions en train d'atteindre le pic » épidémique, le Vaucluse affiche des taux d'incidence inédit dans le département. Ainsi, après les 'records' constaté en semaine 48 (594 cas pour 100 000 habitants), le taux d'incidence atteint désormais 834 en semaine 49 (du lundi 6 au dimanche 12 décembre), contre 503 pour la moyenne nationale. Un chiffre supérieur au 'pic' constaté dans le département en novembre 2020 (un peu plus de 700).
Proportionnellement ce sont les Vauclusiens de 30 à 39 ans (1 187 cas pour 100 000 personnes) et les 10 à 19 ans (1 108) qui sont les plus infectés. En général, les taux d'incidence les plus élevés concernent principalement les moins de 59 ans. Succès de la vaccination (?), les plus de 70 ans semblent finalement être les mieux protégés.
Côté territoire, c'est dans la communauté de communes d'Aygues-Ouvèze en Provence que le taux d'incidence est le plus fort en Vaucluse où, à l'exception de Ventoux-Sud (-13,88% en une semaine), tous les secteurs sont en hausse (voir carte ci-dessous).

Hausse des décès en 1 semaine
Aujourd'hui 237 personnes sont hospitalisées dont 20 en réanimation et soins intensifs (moyenne d'âge 66 ans, 1 patient vacciné). C'est 9 de plus que la semaine précédente. Par ailleurs, 150 se trouvent en hospitalisation conventionnelle (+32 personnes en 7 jours) et 67 en soins de suite et réadaptation (+16 personnes en 7 jours).

Les Petites Affiches de Vaucluse depuis 1839
Pour toujours en savoir plus, lisez **www.echodumardi.com**, le seul média économique 100% Vaucluse habilité à publier les annonces légales, les appels d'offres et les ventes aux enchères !

Les Petites Affiches de Vaucluse depuis 1839

Ecrit par le 13 juillet 2025

Pour la semaine 49, on déplore également 15 décès liés au Covid, contre 3 décès semaine 48, portant ainsi à 1 202 le nombre de décès en Vaucluse depuis le début de la pandémie.

15% de non-vaccinés
Enfin, au 9 décembre 2021, les données transmises par Santé publique France concernant le département de Vaucluse affichent , après rectification en tenant désormais compte du lieu de résidence des personnes vaccinées en lieu et place de leur lieu de vaccination :

•407 653 personnes – soit 84,5% de la population éligible – ayant reçu au moins une dose de vaccin (90,5% au niveau national) ;
•399 784 personnes – soit 82,8% de la population éligible (12 ans et plus) – disposant d'un schéma vaccinal complet (88,6 % au niveau national) et
•102 854 personnes de plus de 18 ans ayant reçu une dose de rappel.

Au bilan, 15% de la population vauclusienne n'est à ce jour pas vaccinée.

Les Petites Affiches de Vaucluse depuis 1839
Pour toujours en savoir plus, lisez **www.echodumardi.com**, le seul média économique 100% Vaucluse habilité à publier les annonces légales, les appels d'offres et les ventes aux enchères !