Les Petites Affiches de Vaucluse depuis 1839

Ecrit par le 20 avril 2025

Sorgues : des travaux pendant deux semaines sur la route de Vedène

Depuis plusieurs mois, le Syndicat Rhône Ventoux réalise d'importants travaux de sécurisation de l'alimentation de réservoirs d'eau potable à Sorgues. L'opération, dont le montant s'élève à 10 800 000€, a pour objectif de garantir la continuité de service et de préserver les ressources en eau grâce à des infrastructures rénovées.

Dès ce lundi 25 septembre, des travaux de raccordement sont prévus à Sorgues, sur la route de Vedène, entre le giratoire des Pompiers et le giratoire Allende. Ces travaux, qui devraient durer jusqu'au vendredi 6 octobre, nécessitent la mise en sens unique de la chaussée, dans le sens Vedène vers Sorgues.

Ainsi, la circulation de Vedène vers Sorgues ne sera pas impactée. En revanche, la circulation dans le sens inverse va être déviée par le chemin de Brantes et la RD907 pour les véhicules légers et les poids lourds, et par le boulevard Salvador Allende, le chemin du Badaffier et l'allée Louis Metrat pour l'ensemble des bus.

Les Petites Affiches de Vaucluse depuis 1839
Pour toujours en savoir plus, lisez **www.echodumardi.com**, le seul média économique 100% Vaucluse habilité à publier les annonces légales, les appels d'offres et les ventes aux enchères !

Les Petites Affiches de Vaucluse depuis 1839

Ecrit par le 20 avril 2025

V.A.

Bollène : des perturbations et une déviation de nuit pour refaire la chaussée

Le Département de Vaucluse effectuera prochainement des travaux de réfection de la chaussée sur le giratoire « Les Portes de Provence » reliant les RD 8, RD 26, RD 994 et l'A7 sur la commune de Bollène.

Pour la réalisation de ce chantier, l'ensemble du giratoire sera fermé du lundi 25 au jeudi 28 septembre de 20h à 6h du matin, sauf pour les riverains (sous réserve des conditions météorologiques et de l'avancée des travaux).

Pour toujours en savoir plus, lisez **www.echodumardi.com**, le seul média économique 100% Vaucluse habilité à publier les annonces légales, les appels d'offres et les ventes aux enchères !

Les Petites Affiches de Vaucluse depuis 1839

Ecrit par le 20 avril 2025

Une déviation sera mise en place via la RD 26, la Promenade Léon-Perrier puis la RD 243, la RD 8, la RD 994, l’avenue Sadi-Carnot et la rue Jules-Verne.

Les Petites Affiches de Vaucluse depuis 1839

Ecrit par le 20 avril 2025

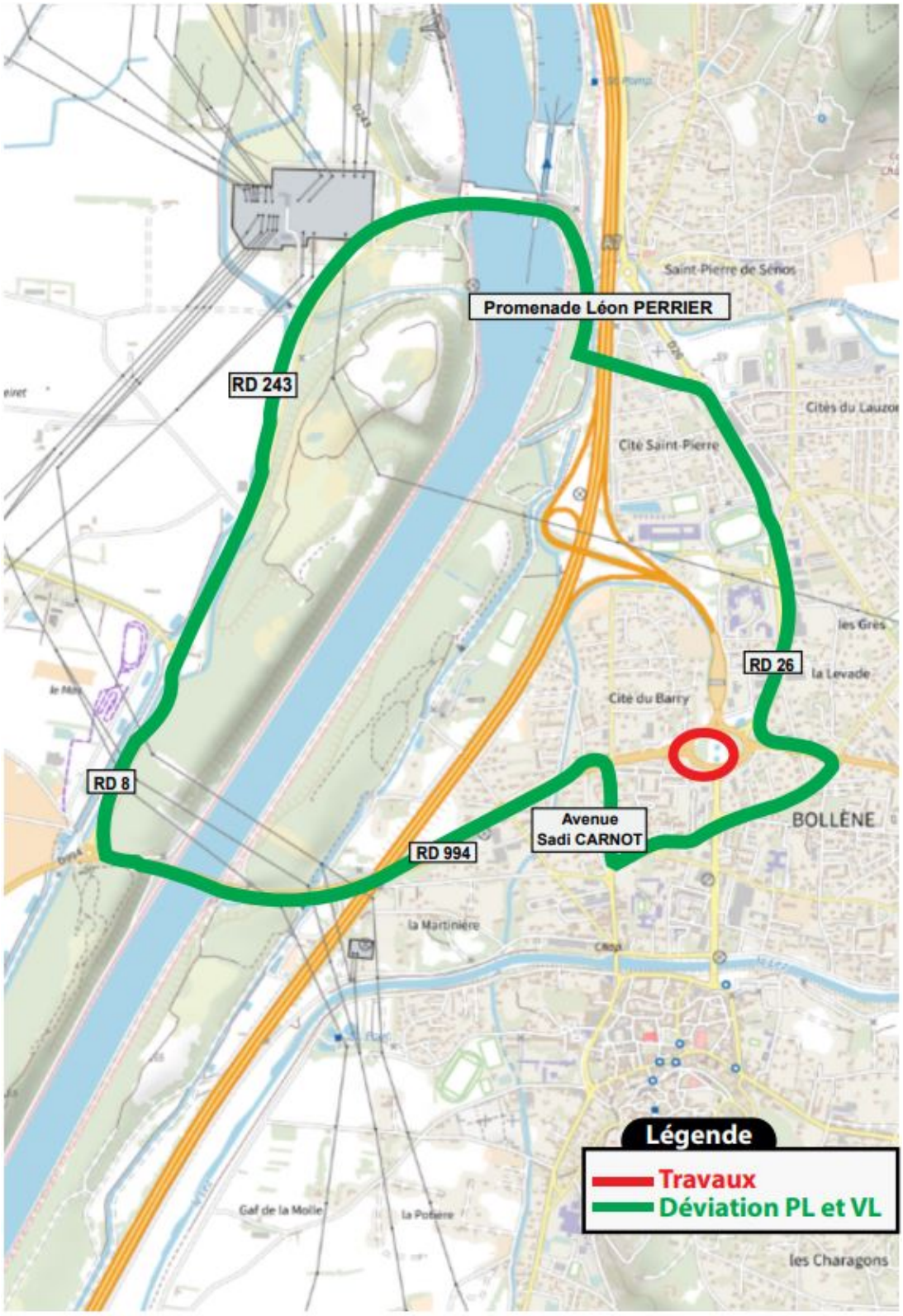

Les Petites Affiches de Vaucluse depuis 1839

Ecrit par le 20 avril 2025

La commune de Mirabeau se dote d'une nouvelle école plus écologique

La commune de Mirabeau a décidé de construire un groupe scolaire pour remplacer l'ancienne école, qui était une passoire énergétique. Le projet, dont les travaux ont débuté en juin 2021, s'est enfin achevé et 153 élèves ont pu faire leur rentrée dans la nouvelle école le 4 septembre dernier.

L'ancienne école de Mirabeau, en plus d'être un bâtiment ancien très énergivore, ne répondait plus aux normes de sécurité et d'accessibilité PMR (personne à mobilité réduite). Ainsi, le projet d'un nouveau groupe scolaire est né, il permet d'augmenter la capacité d'accueil des élèves et de répondre au développement démographique du village.

La nouvelle école, appelée « Mirabeau » en hommage à Honoré-Gabriel Riqueti Comte de Mirabeau, le célèbre aristocrate révolutionnaire qui vécut au Château de la commune, est composée de sept classes, trois maternelles et quatre élémentaires (aménageable pour accueillir quatre autres classes) mais aussi

Les Petites Affiches de Vaucluse depuis 1839

Ecrit par le 20 avril 2025

d'un centre aéré. Ce groupe scolaire est situé dans l'écoQuartier de la zone des Espinasses regroupant une structure d'hébergement pour personnes âgées et 23 logements sociaux réalisés par Grand Delta Habitat.

Une école plus écologique

Ainsi ce projet répond à des enjeux précis, notamment liés au respect de l'environnement. La nouvelle école a ainsi obtenu le label 'Bâtiment durable méditerranéen (BDM) Or' qui traduit la volonté des acteurs du projet de construire un bâtiment conçu, réalisé et entretenu de façon respectueuse de l'environnement, en assurant des consommations énergétiques minimum et un confort optimal pour les enfants et l'équipe enseignante.

En plus d'être inséré dans un écoQuartier, le groupe scolaire dispose d'une enveloppe performante, de protections solaires efficaces et d'une bonne gestion de l'inertie, de matériaux biosourcés, de systèmes simples et éprouvés et d'une sur-ventilation naturelle estivale.

Une sobriété architectural pour un meilleur confort

Le bâtiment en L est doté de préaux lumineux intégrés au bâti, des 'respirations' en façades qui offrent une transparence cour – préau – paysage valorisante, de matières lourdes qui respirent la pérennité et d'isolants biosourcés en majorité. Toutes ces configurations permettent un meilleur confort en été comme en hiver.

Les salles de classe sont protégées du soleil de l'après-midi, le béton permet une meilleure inertie thermique, les nombreuses ouvertures permettent des apports solaires gratuits en hiver, le plancher peut être chauffant comme rafraîchissant. L'espace récréatif, quant à lui, est séparé par un aménagement paysagé bien ombragé. Le groupe scolaire détient également un système de récupération et de stockage des eaux de pluie pour l'arrosage. Le parking et la cour de l'école, quant à eux, dispose de revêtements perméables.

Près de 6M€ d'investissement

Ce projet a nécessité un budget total de 5 860 000€, dont 1 335 000€ ont été financés par l'État, 1 116 000€ par la Région Sud, 253 000€ par le Département de Vaucluse, 300 000€ par la CAF, et 2 860 000€ par la commune de Mirabeau.

La phase d'études et de concertations a débuté en 2019 et s'est achevée en 2020. Les travaux, eux, ont commencé en juin 2021. L'objectif d'ouvrir la nouvelle école à la rentrée scolaire 2023 a été atteint, puisque 153 élèves ont pu y faire leur rentrée le 4 septembre dernier.

V.A.

Les Petites Affiches de Vaucluse depuis 1839

Ecrit par le 20 avril 2025

Vaucluse : les travaux prévus en septembre

A noter pour ce mois de septembre : l'inauguration du tronçon de la Via Venaissia entre Jonquières et Orange, les travaux au collège Tavan à Montfavet, la mise en sécurité du Château de La-Tour-d'Aigues, etc…

Chantier au Château de La-Tour-d'Aigues
Les travaux de mise en sécurité vont démarrer le 4 septembre pour une durée de 6 mois : rénovation du pont-levis, stabilisation de la maçonnerie, dispositifs pour limiter les accès.

Via Venaissia entre Jonquières et Orange
Ce tronçon de 6 km, réalisé entre avril 2022 et juin 2023, sera inauguré le 12 septembre à 15h15 lors de la visite du Canton par Dominique Santoni, Présidente du Département.

Travaux au collège Tavan de Montfavet
Des travaux de réfection de la cour du collège ont été réalisés pendant l'été : la désimperméabilisation partielle du sol et le changement du revêtement.

Les Petites Affiches de Vaucluse depuis 1839

Ecrit par le 20 avril 2025

Routes

- Réalisation de la déviation provisoire de Pertuis entre le giratoire du Vidalet et le Chemin de la Beaume : chantier entamé à la mi-mars pour une durée prévisionnelle de 10 mois ;
- Travaux de suppression du PN 15 à Petit Palais : chantier en cours ;
- Aménagement d'un carrefour giratoire entre les RD 15 et RD 110 à Cabrières d'Avignon : chantier en cours jusqu'à fin 2023 ;
- Renforcement de la couche de roulement d'une partie de la RD 55 à Aubignan : démarrage le 11/09 pour 15 jours ;
- Aménagement du carrefour RD 974 / RD 84 à Modène : démarrage le 15/09 pour 1 mois.

Véloroutes

- ViaRhôna entre Sorgues et Avignon
- Les travaux de la passerelle de l'Oiselay et de la voie cyclable se terminent.

Bâtiments

- Restructuration du collège Saint-Exupéry à Bédarrides : travaux en cours depuis juillet 2022 ;
- Travaux de restauration du Palais des papes à Avignon : deuxième tranche jusqu'à début 2024 ;
- Construction du nouveau bâtiment Memento, Pôle des patrimoines de Vaucluse à Avignon : les travaux sont en cours jusqu'à fin 2024 ;
- Réhabilitation du collège Lou Vignarès à Vedène : chantier entamé en février et pour 37 mois ;
- Construction du nouveau centre routier d'Apt : mise en service du bâtiment prévue en septembre et inauguration en octobre ;
- Mise en accessibilité au collège Alphonse Silve à Monteux : travaux en cours jusqu'à septembre.

Les collèges vauclusiens sont prêts pour la rentrée

Les Petites Affiches de Vaucluse depuis 1839

Ecrit par le 20 avril 2025

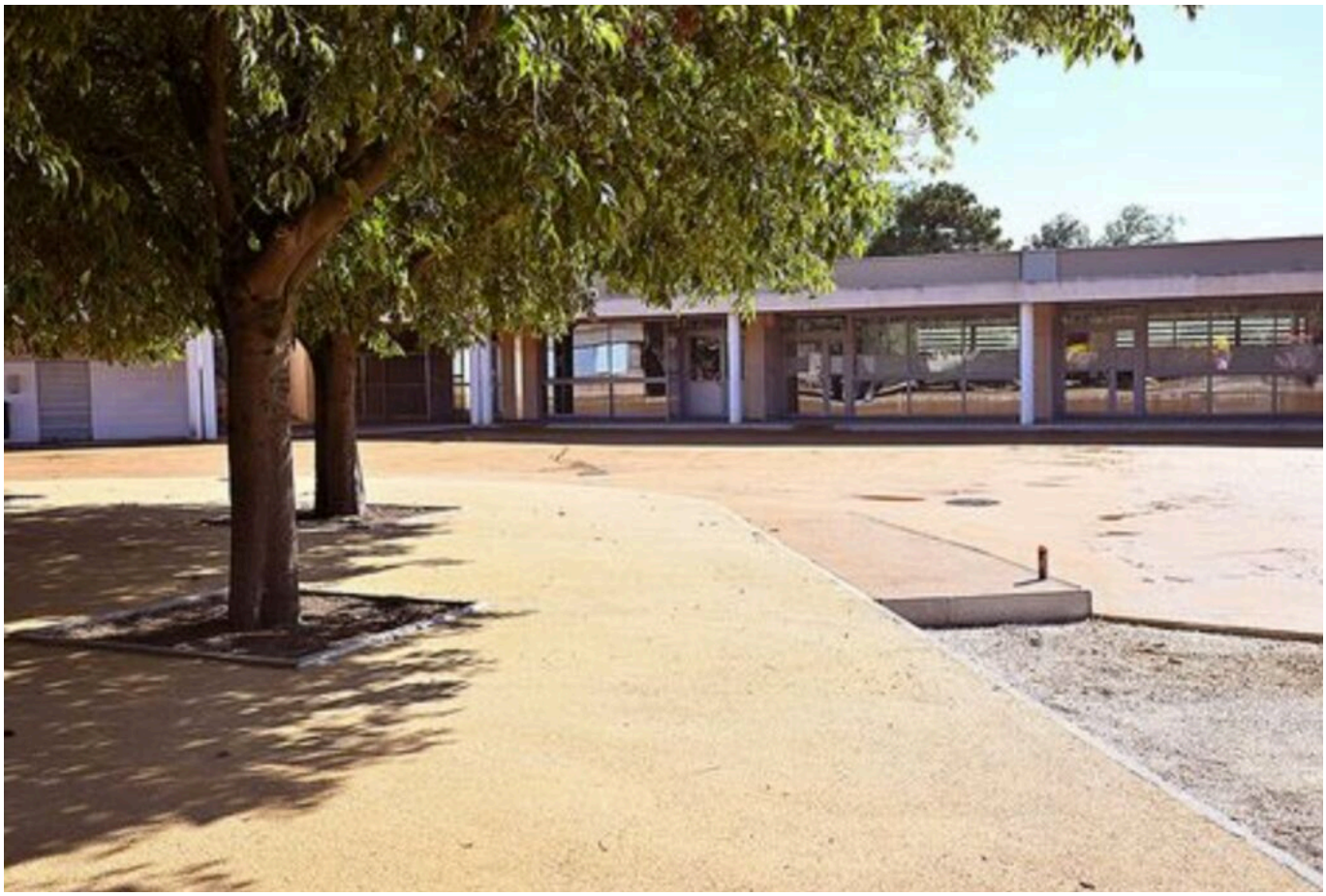

Le lundi 4 septembre, ce sont plus de 30 000 collégiens qui vont faire leur rentrée dans les 54 établissements publics et privés de Vaucluse. Si les élèves ont profité de ces dernières semaines pour se reposer, il en est tout autre pour les collèges, qui en ont profité pour se refaire une beauté.

Chaque année, le Département de Vaucluse réalise des travaux au sein des établissements publics lors des vacances d'été afin de maintenir la qualité de l'accueil des élèves et professeurs. Deux lourdes réhabilitations déjà en cours se poursuivent aux collèges Lou Vignarès à Vedène et Saint-Exupéry à Bédarrides. D'autres chantiers sont quant à eux terminés :

- Le collège Victor Schoelcher à Sainte-Cécile-les-Vignes a subi une réfection de l'étanchéité des toitures et peintures entre février et août, ainsi qu'une désimperméabilisation et végétalisation de la cour, qui est particulièrement exposée au soleil. 650 m² d'enrobé existant ont été remplacés par de la verdure. Une pergola et des bancs ont été installés, ainsi qu'un cheminement piétonnier.
- Le collège Tavan à Montfavet s'est vu retirer son enrobé afin de refaire une partie du réseau d'eau pluviale pour créer un espace en revêtement drainant légèrement surélevé et aménagé avec des bancs et créer une réserve d'eau, pour les projets pédagogiques, alimentée par une

Les Petites Affiches de Vaucluse depuis 1839

Ecrit par le 20 avril 2025

descente d’eau pluviale, pour ensuite refaire l’enrobé de la cour dans une couleur plus claire dans le but de limiter la restitution de la chaleur.
- Le collège Alphonse Silve à Monteux dispose désormais d’un ascenseur, pour une meilleure accessibilité aux personnes à mobilité réduite.

V.A.

Saint-Rémy-de-Provence : l’école de l’Argelier profite de l’été pour se refaire une beauté

Les Petites Affiches de Vaucluse depuis 1839

Ecrit par le 20 avril 2025

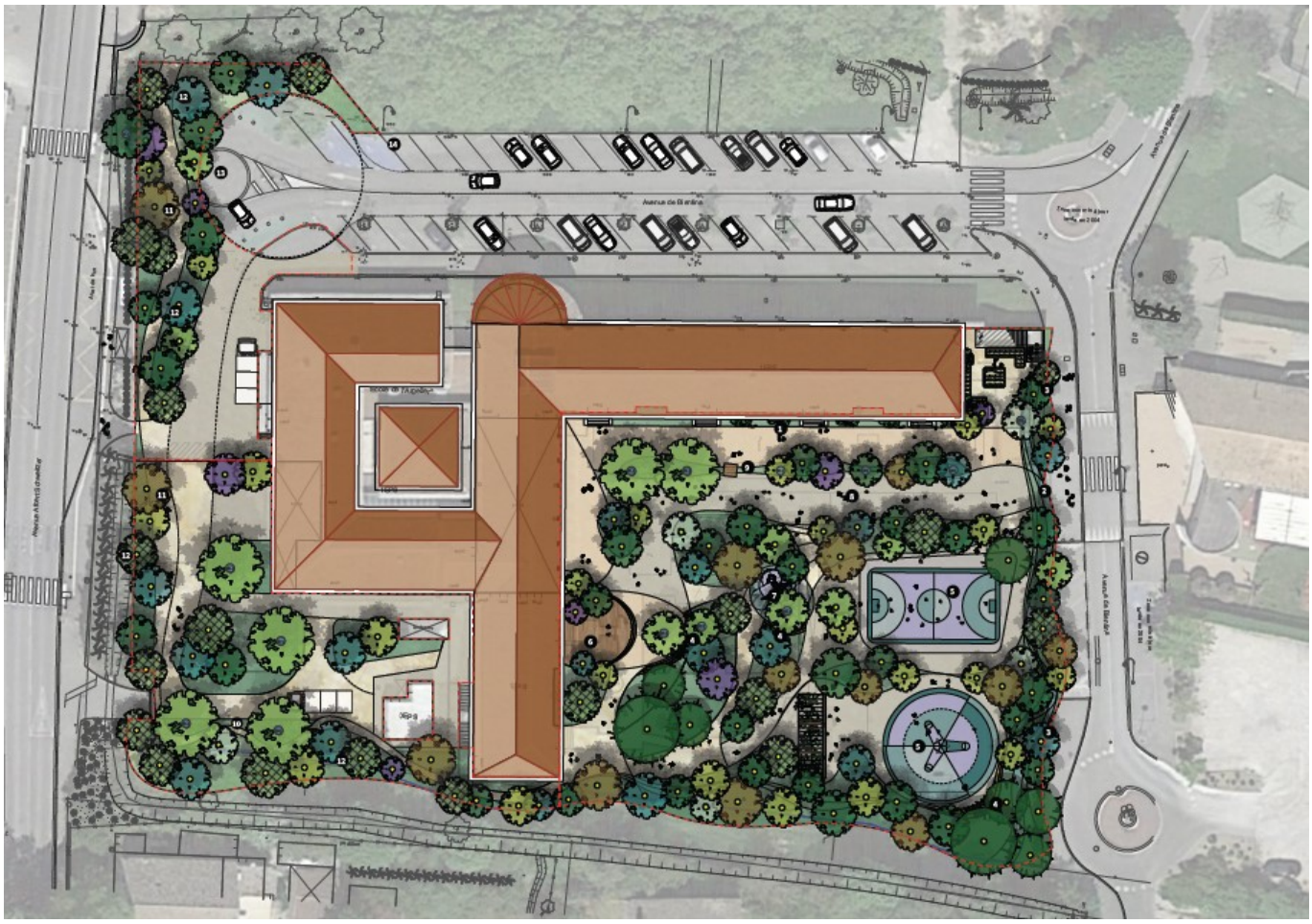

La commune de Saint-Rémy-de-Provence profite des vacances estivales pour réaliser des travaux de réaménagement de la cour de l'école de l'Argelier. Conçu par l'agence de paysage avignonnaise Kanopé et le bureau d'études bucco-rhodanien Cerretti ce projet a été également imaginé en collaboration avec les enfants (notamment les espaces de jeux), les enseignants, les équipes périscolaires ainsi que les techniciens de l'établissement accueillant des élèves du CP au CM2.

L'environnement arboré et végétalisé comportera des îlots de fraicheur ombragés, avec des surfaces enherbées et des coins nature offrant de nouvelles activités.
Cette 'renaturation' de l'école représente un investissement de l'ordre de 613 908€ (HT) de travaux et 53 662€ de prestations externes, soit un montant total d'environ 670 000€. Des subventions sont demandées auprès du Feder (Fonds européen de développement régional) rural à hauteur de 60% et de l'Agence de l'eau (10%), le reste étant en autofinancement.
Si le gros du chantier est prévu durant l'été, les plantations seront réalisées à l'automne.

« Ce projet sera décliné dans les autres écoles publiques de la commune, les prochaines années, au rythme d'une cour d'école par an, et toujours avec l'implication des élèves concernés », précise Isabelle

Les Petites Affiches de Vaucluse depuis 1839
Pour toujours en savoir plus, lisez **www.echodumardi.com**, le seul média économique 100% Vaucluse habilité à publier les annonces légales, les appels d'offres et les ventes aux enchères !

Les Petites Affiches de Vaucluse depuis 1839

Ecrit par le 20 avril 2025

Plaud, adjointe au maire chargée de l'éducation et de la jeunesse de la commune de Saint-Rémy.

L.G.

Après celle de l'école Marcel Pagnol, la commune de Monteux re-nature la cour de l'école Béraud

La commune de Monteux profite de l'été pour réaliser des travaux de réaménagement de la cour de l'école Béraud. Objectif : re-naturer cet espace dans le cadre d'un projet de réaménagement ayant

Les Petites Affiches de Vaucluse depuis 1839

Ecrit par le 20 avril 2025

associé l'équipe enseignante et les élèves de l'établissement.

Arches et murs végétalisés, amphithéâtre avec matériaux naturels, potager, différents types de végétation, arbres fruitiers, espaces verts, sol en copeaux de bois vont donc bientôt prendre permettre de proposer davantage de fraîcheur et d'ombre. Après travaux, 84% du sol de la cour sera perméable contre seulement 1% aujourd'hui.

Ce chantier fait suite à celui de l'école Marcel Pagnol, réalisé durant l'été 2022, ayant permis la végétalisation de la cour d'école de 2259m2. Un chantier de 230 533€ qui a notamment permis de réduire les surfaces imperméables de 96% à 15%.

L.G.

Caumont : la traversée du faubourg Saint-Sébastien interdite pendant trois semaines

Les Petites Affiches de Vaucluse depuis 1839

Ecrit par le 20 avril 2025

Dès ce lundi 17 juillet, jusqu'au vendredi 4 août, le faubourg Saint-Sébastien, à Caumont-sur-Durance, sera totalement fermé à la circulation dans les deux sens. Seuls les piétons pourront continuer à y circuler. Ces travaux, menés par Neotravaux, interviennent en raison d'un effondrement majeur sur le réseau d'assainissement.

Les déviations appropriées seront mises en place au moment venu. Ainsi, les automobilistes arrivant d'Avignon devront emprunter la déviation par la D900 pour rejoindre l'Isle-sur-Sorgue ou Le Thor ainsi que ceux arrivant de Cavaillon se dirigeant vers Avignon ou Morières-lès-Avignon.

V.A.

Une solution écologique pour la réfection de

Les Petites Affiches de Vaucluse depuis 1839

Ecrit par le 20 avril 2025

la RD189 entre Cucuron et Cabrières d'Aigues

La route départementale entre Cucuron et Cabrières d'Aigues, représentant un linéaire d'environ cinq kilomètres, a été inscrite au programme pluriannuel de réfection de chaussées. Au vu de son état général dégradé, le Département de Vaucluse a fait le choix d'utiliser un procédé plus respectueux de l'environnement en réduisant fortement la production des émissions de carbone liée au chantier.

Le chantier, qui est en cours, utilise une technique de « retraitement en place » et à froid des matériaux, substituant le bitume par un liant végétal. Les matériaux de la chaussée actuelle sont rabotés sur six centimètres environ, puis réutilisés immédiatement pour réaliser la nouvelle chaussée. Le fait d'utiliser des matériaux déjà sur place permet de diminuer le transport et donc la pollution atmosphérique. Pour la première fois en Vaucluse, les matériaux recyclés sont mélangés in situ à froid avec une émulsion biosourcée de poix, un produit entièrement végétal issue de la sylviculture.

Les Petites Affiches de Vaucluse depuis 1839
Pour toujours en savoir plus, lisez **www.echodumardi.com**, le seul média économique 100% Vaucluse habilité à publier les annonces légales, les appels d'offres et les ventes aux enchères !

Les Petites Affiches de Vaucluse depuis 1839

Ecrit par le 20 avril 2025

Le coût prévisionnel de l'opération, réalisée par Eiffage Route Mediterranée, s'élève à 530 000 €, entièrement financé par le Département. Pour les besoins du chantier, la RD189 entre Cucuron et Cabrières d'Aigues est fermée à la circulation pendant toute la durée des travaux, c'est-à-dire jusqu'au jeudi 13 juillet. Les accès riverains sont maintenus.

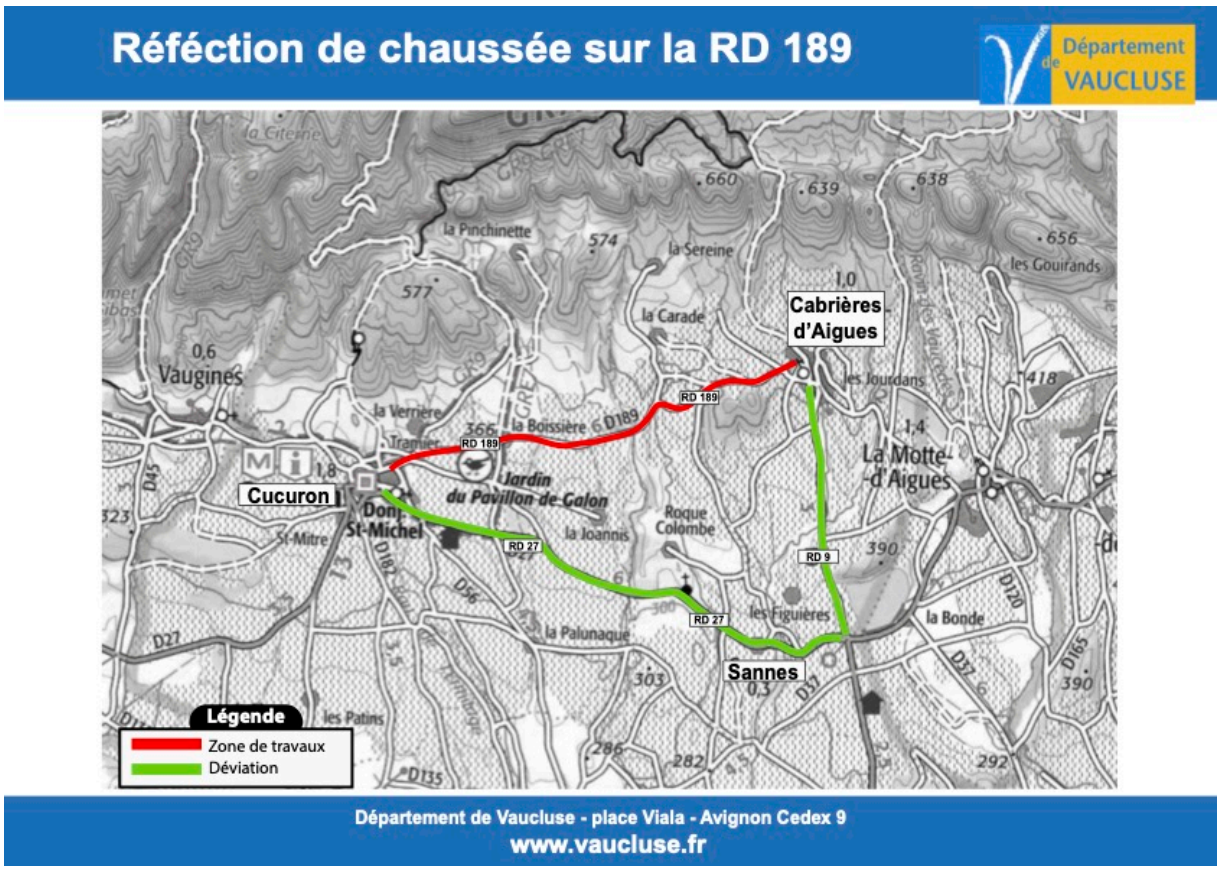

V.A.