Les Petites Affiches de Vaucluse depuis 1839

Ecrit par le 4 juillet 2025

Vaucluse : le préfet désactive l’alerte canicule

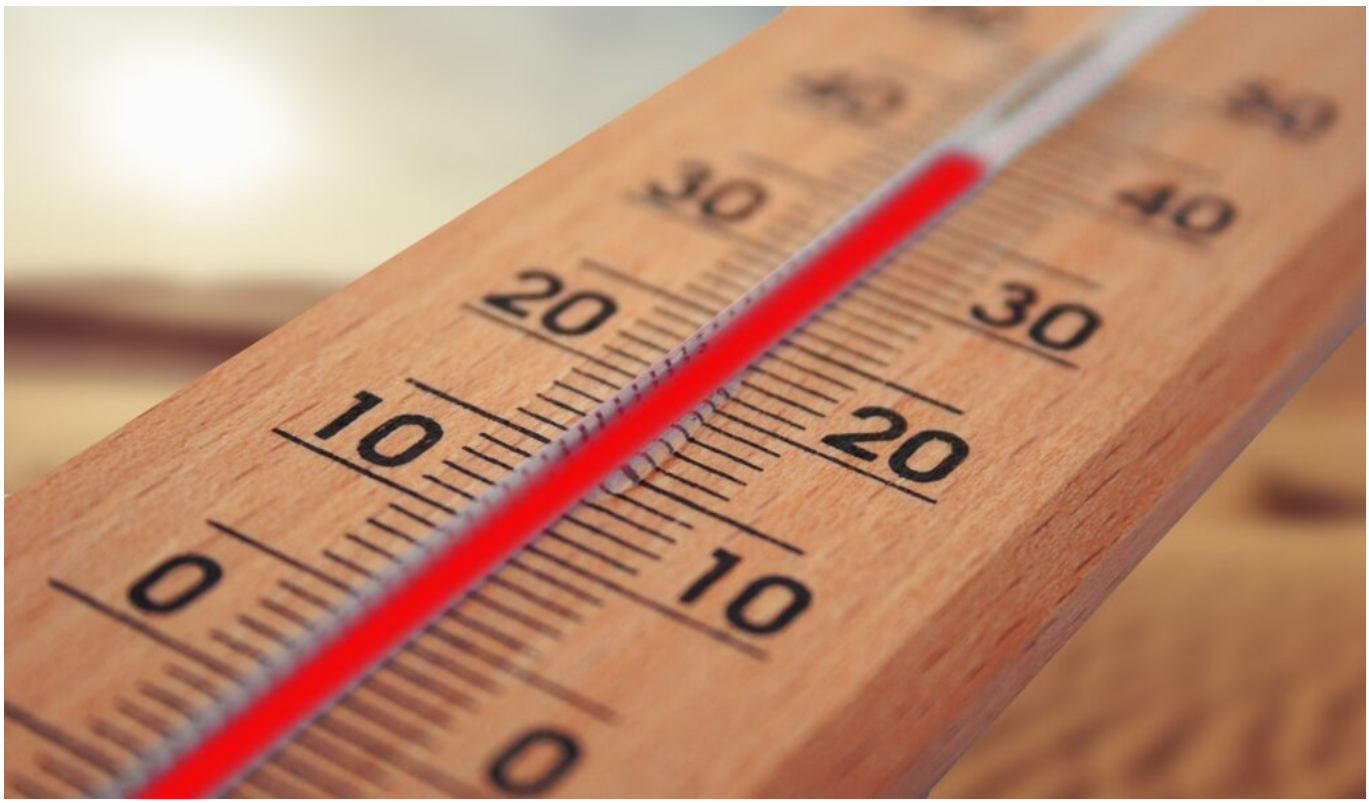

Après un épisode caniculaire en vigilance orange avec des températures avoisinant les 39°c le week-end dernier, le Vaucluse repasse en vigilance jaune. Ainsi, la préfecture désactive dès aujourd’hui — le mardi 13 août — l’alerte canicule, qui est activé lorsque les indices bio-météorologiques dépassent les seuils établis de 36°C le jour et 21°C la nuit durant 72h consécutives.

La chaleur étant toujours bien présente, il faut tout de même garder quelques précautions comme demander des nouvelles de ses proches, notamment les plus fragiles, s’hydrater avant de ressentir la soif, rester au frais, se mouiller le corps régulièrement, éviter les activités trop intensives, manger frais et équilibré, ou encore éviter l’alcool.

Pour toujours en savoir plus, lisez **www.echodumardi.com**, le seul média économique 100% Vaucluse habilité à publier les annonces légales, les appels d'offres et les ventes aux enchères !

Les Petites Affiches de Vaucluse depuis 1839

Ecrit par le 4 juillet 2025

Un week-end en alerte canicule pour le Vaucluse

Météo-France a placé le département de Vaucluse en vigilance orange canicule à compter de ce vendredi 9 août à 12h, mais aussi ses départements voisins les Bouches-du-Rhône et le Gard. Les températures pourront atteindre 39°c et resteront élevées durant plusieurs jours. De ce fait, certains massifs forestiers du département sont interdits d'accès.

La préfecture de Vaucluse a décidé d'activer le niveau 'alerte canicule' contenu au sein des dispositions spécifiques ORSEC « Gestion sanitaire des vagues de chaleur » adoptées le 26 mai 2023. Ce niveau est activé lorsque les indices bio-météorologiques dépassent les seuils établis de 36°C le jour et 21°C la nuit durant 72h consécutives. L'ensemble des acteurs sont donc mobilisés et vont coordonner leurs actions respectives en vue de protéger la population des effets de la chaleur.

La préfecture rappelle que personne n'est à l'abri des risques que peuvent engendrer ces fortes chaleurs, même si les personnes fragiles comme les jeunes enfants, les femmes enceintes, les personnes âgées, les personnes sans abri, et bien d'autres requièrent une vigilance particulière.

Les Petites Affiches de Vaucluse depuis 1839

Ecrit par le 4 juillet 2025

Les Petites Affiches de Vaucluse depuis 1839

Ecrit par le 4 juillet 2025

Les Petites Affiches de Vaucluse depuis 1839

Ecrit par le 4 juillet 2025

La préfecture de Vaucluse rappelle également que les risques de noyades sont accrus lors des épisodes de chaleur. Quelques précautions sont à prendre

Pour toujours en savoir plus, lisez **www.echodumardi.com**, le seul média économique 100% Vaucluse habilité à publier les annonces légales, les appels d'offres et les ventes aux enchères !

Les Petites Affiches de Vaucluse depuis 1839

Ecrit par le 4 juillet 2025

Les Petites Affiches de Vaucluse depuis 1839

Ecrit par le 4 juillet 2025

Un risque d'incendie élevé

En raisons de ces températures élevées, certains massifs du Vaucluse sont interdits d'accès et de

Les Petites Affiches de Vaucluse depuis 1839

Ecrit par le 4 juillet 2025

circulation ce vendredi 9 août. Une mesure qui devrait être prolongée sur plusieurs jours.

Ainsi, les massifs de la vallée du Rhône, du petit Luberon et des monts de Vaucluse sont interdits sauf les sites bénéficiant d'une dérogation, les groupes accompagnés par un professionnel ayant suivi un parcours de formation spécifique, la réalisation de travaux (seulement autorisés le matin de 5h à 13h).

Si les autres massifs forestiers sont accessibles, la préfecture de Vaucluse fait appel à votre prudence. Il est interdit d'y fumer, d'y allumer un feu, de circuler ou stationner sur les pistes réservées aux secours. En cas d'incendie, il faut contacter le 18 ou le 112 en précisant sa localisation et en s'éloignant de la zone d'incendie.

Canicule : le Vaucluse en vigilance orange

Les Petites Affiches de Vaucluse depuis 1839

Ecrit par le 4 juillet 2025

Actuellement en vigilance jaune canicule, le Vaucluse passera en vigilance orange ce lundi 29 juillet à 12h selon les prévisions de Météo France. C'est également le cas des départements des Alpes-Maritimes, de la Corse-du-Sud, des Alpes-de-Haute-Provence et du Gard. En Vaucluse, la température pourra monter jusqu'à 40 degrés. Cette chaleur devrait se maintenant jusqu'au mercredi 31 juillet au moins.

Si ce phénomène n'est pas exceptionnel à cette période l'année, il nécessite tout de même d'être plus vigilant, notamment en ce qui concerne les personnes fragiles. Même les personnes en bonne santé doivent être vigilante et ne sont pas à l'abri du danger que représente cette chaleur.

Pour éviter l'accident, il faut rester hydraté, soit boire de l'eau tout au long de la journée, continuer à manger normalement, mouiller son corps plusieurs fois par jour, éviter de sortir aux heures les plus chaudes, limiter les activités physiques et sportives, fermer les volets et rideaux pendant la journée, ou encore prendre des nouvelles de ses proches, notamment les plus fragiles. Les sportifs et les travailleurs en extérieur doivent faire attention à la déshydratation et au coup de chaleur.

Canicule : le Vaucluse passe en vigilance jaune

Les Petites Affiches de Vaucluse depuis 1839

Ecrit par le 4 juillet 2025

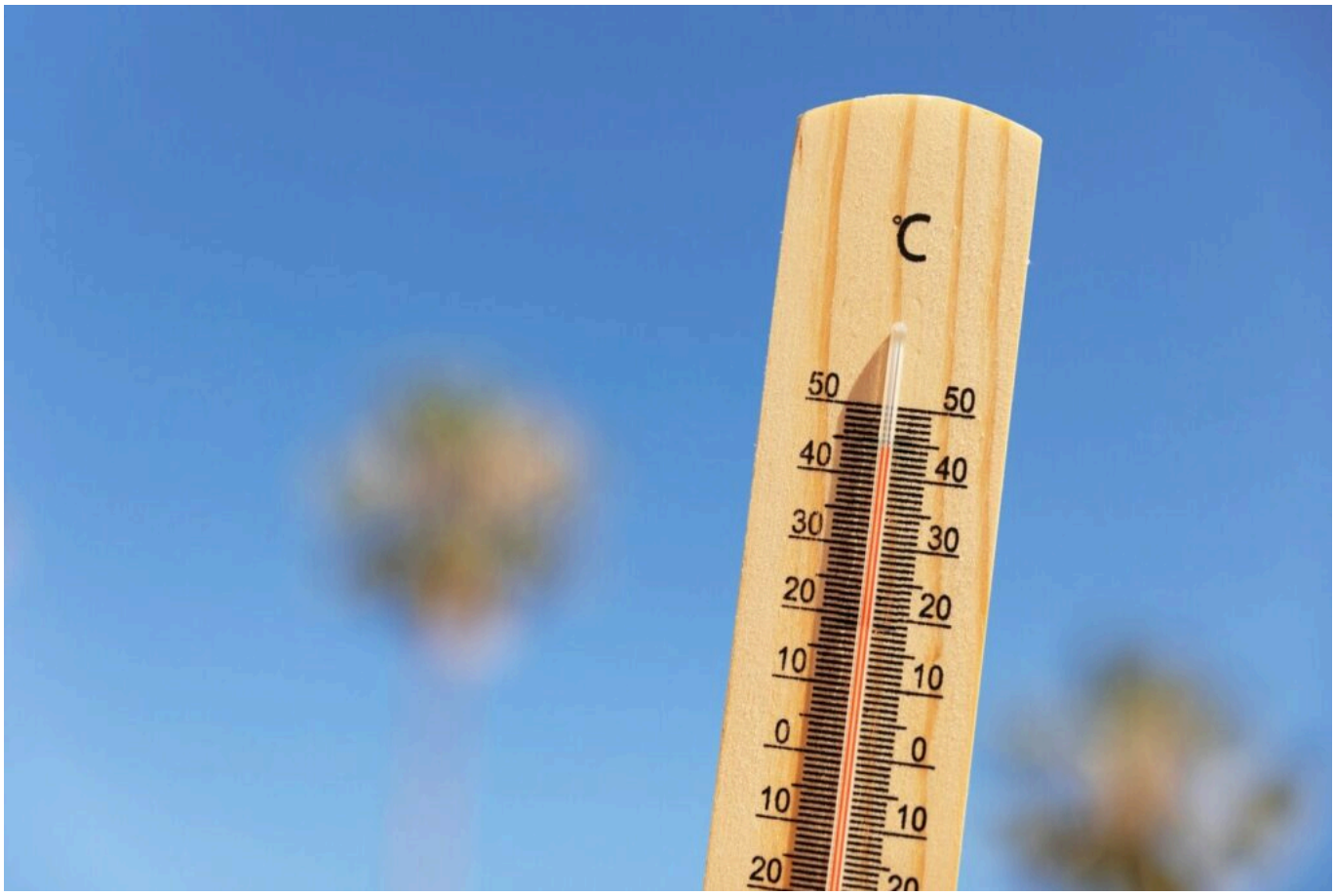

Météo France vient d'annoncer qu'un pic de chaleur va submerger plusieurs départements dans le Sud-Est de la France, dont le Vaucluse, qui passe en vigilance jaune ce jeudi 18 juillet dès 12h, jusqu'à ce dimanche 21 juillet à 06h. Cette vigilance jaune canicule concerne également le Gard, le Var, les Bouches-du-Rhône, les Alpes-de-Haute-Provence et la Haute-Corse.

En Vaucluse, les températures seront en hausse et devraient avoisiner les 37°c ce jeudi 18 juillet. Ce vendredi 19 juillet sera la journée la plus chaude avec des températures atteignant jusqu'à 39°c.

Pendant ces fortes chaleurs, il est conseillé de rester au frais, à l'intérieur, si c'est possible, de boire de l'eau sans attendre la soif, et de prendre des nouvelles de ses proches, notamment les plus fragiles. Il faut également éviter les activités trop énergiques et éviter de boire de l'alcool. Il est aussi conseillé de manger frais et équilibré, de fermer les volets et fenêtres en journée, ainsi que de mouiller son corps.

Les Petites Affiches de Vaucluse depuis 1839
Pour toujours en savoir plus, lisez **www.echodumardi.com**, le seul média économique 100% Vaucluse habilité à publier les annonces légales, les appels d'offres et les ventes aux enchères !

Les Petites Affiches de Vaucluse depuis 1839

Ecrit par le 4 juillet 2025

Mars 2024, dixième mois d’affilée de chaleurs historiques

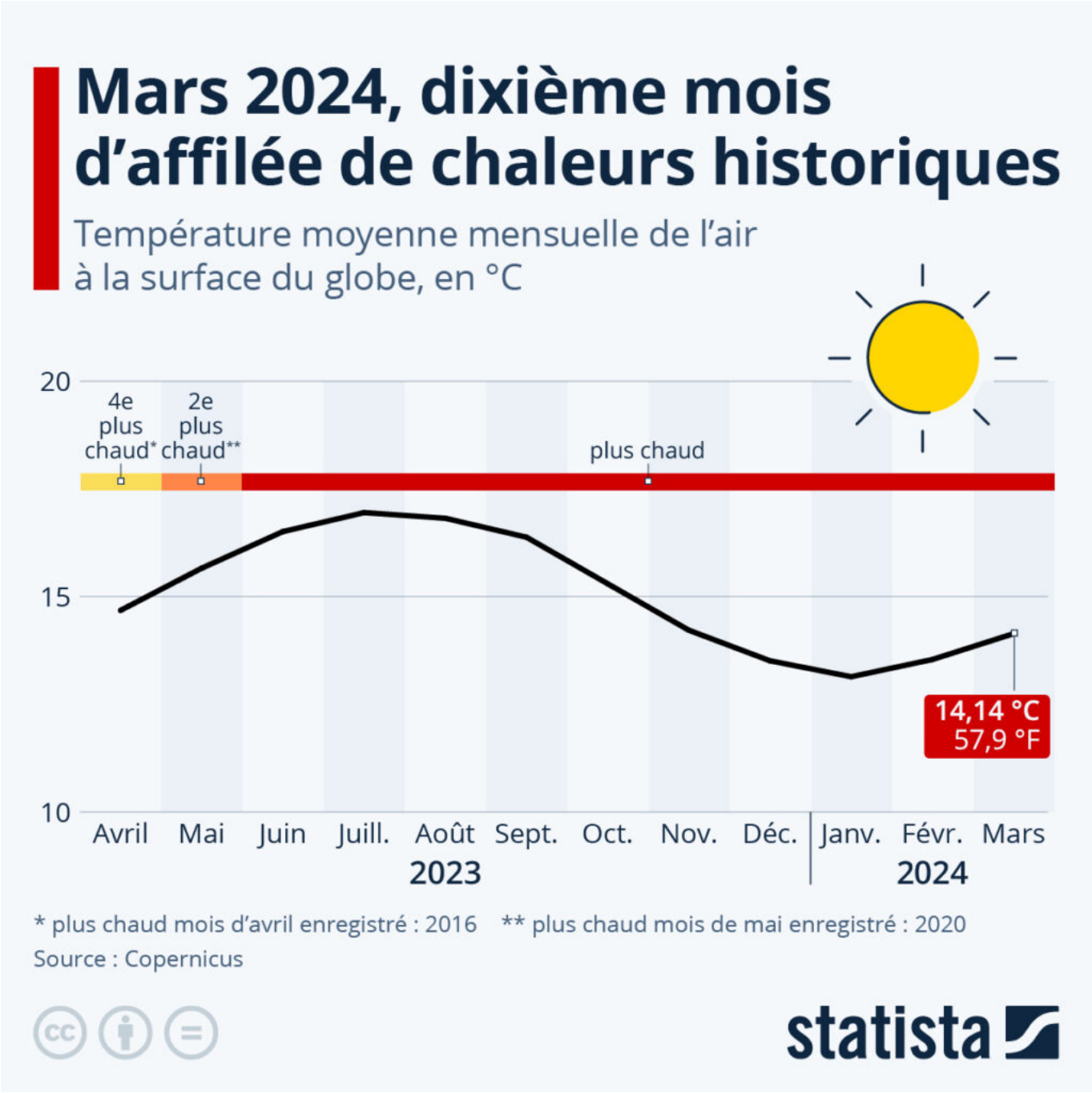

Les Petites Affiches de Vaucluse depuis 1839

Ecrit par le 4 juillet 2025

C’est un nouveau record inquiétant : mars 2024 a été le plus chaud enregistré à la surface du globe, portant ainsi à dix le nombre de mois consécutifs à battre des records de chaleur. D’après les plus récentes données de l’observatoire du climat de l’Union européenne Copernicus, la température au mois de mars a été en moyenne 1,68 °C plus élevée qu’un mois de mars de l’ère préindustrielle. Lors des douze derniers mois, la température moyenne s’est établie à 1,58 °C au-dessus du climat de l’ère préindustrielle, au-delà des limites de l’accord de Paris, qui vise un réchauffement inférieur à 1,5 °C. Pour ce qui est de la température des océans, le mois de mars a également établi un nouveau record absolu, avec 21,07 °C de moyenne mesurés à leur surface par Copernicus, hors zones proches des pôles, une température légèrement supérieure aux 21,06 °C enregistrés en février.

Juillet 2023 reste pour l’instant le mois le plus chaud jamais mesuré sur notre planète : l’année avait été marquée par le phénomène climatique El Niño, qui a pour origine une anomalie de température des eaux de surface du Pacifique Sud. Ce phénomène avait participé à l’accentuation du réchauffement, et entraîné la multiplication d’évènements météorologiques extrêmes.

« La température moyenne mondiale est la plus élevée jamais enregistrée », a déclaré Samantha Burgess, directrice adjointe de Copernicus. « Pour stopper le réchauffement, il faut réduire rapidement les émissions de gaz à effet de serre ».

De Valentine Fourreau pour Statista

2023 a été l’année la plus chaude jamais mesurée

Les Petites Affiches de Vaucluse depuis 1839

Ecrit par le 4 juillet 2025

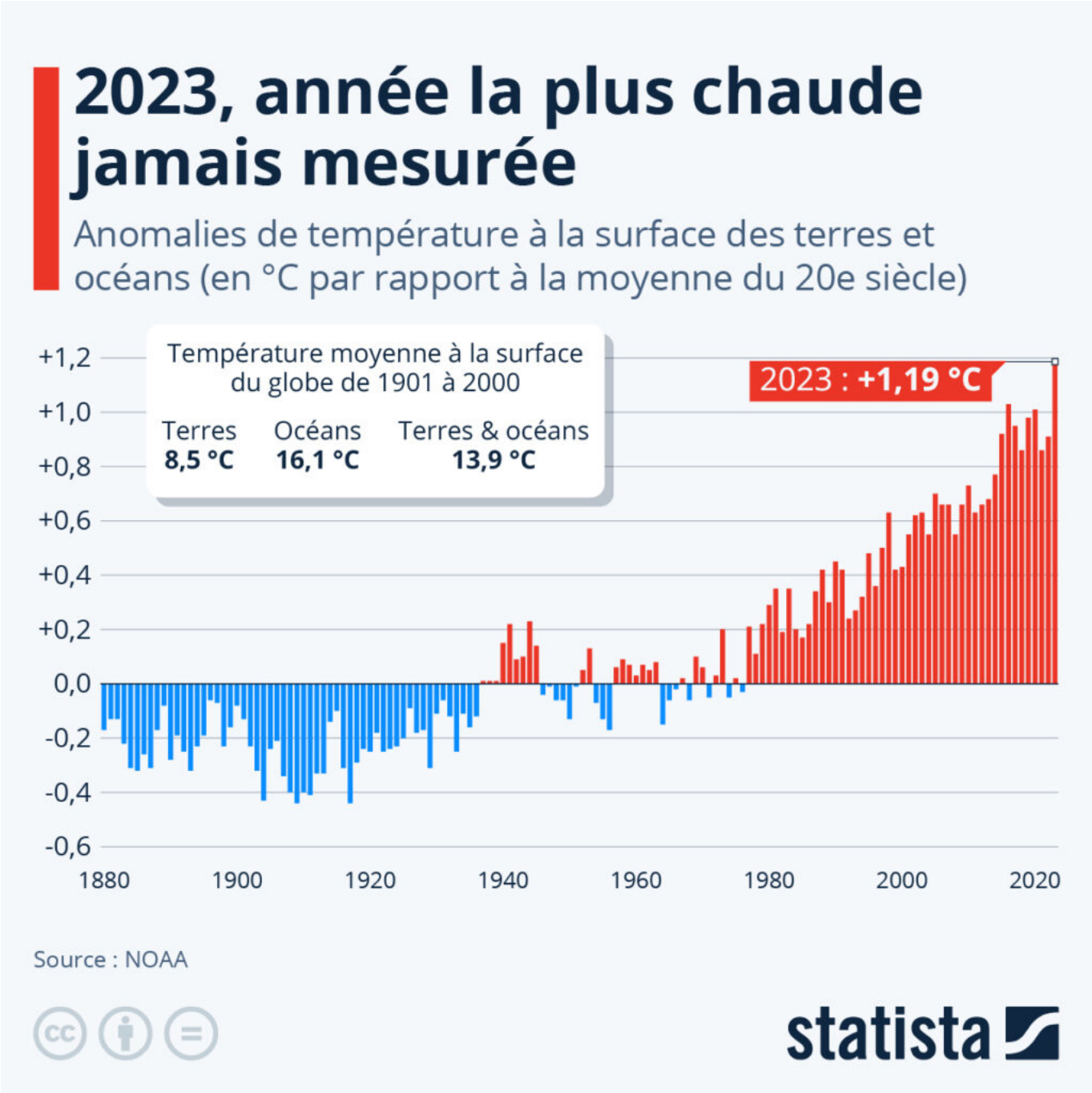

Alors que la Cour des comptes déplore que les mesures mises en places par les villes Françaises pour s'adapter au dérèglement climatique soient largement insuffisantes, un rapport de l'Agence européenne de l'environnement (AEE) souligne que ses effets risquent d'impacter bien plus l'Europe dans les années à venir. L'Europe serait en effet le continent qui se réchauffe le plus vite, et risque de faire face à des risques climatiques majeurs si des mesures pour les atténuer ne sont pas mises en place rapidement. «

Pour toujours en savoir plus, lisez **www.echodumardi.com**, le seul média économique 100% Vaucluse habilité à publier les annonces légales, les appels d'offres et les ventes aux enchères !

Les Petites Affiches de Vaucluse depuis 1839

Ecrit par le 4 juillet 2025

La chaleur extrême, la sécheresse, les incendies de forêt et les inondations que nous avons connus ces dernières années en Europe vont s'aggraver, y compris dans les scénarios optimistes du réchauffement climatique, et affecteront les conditions de vie sur tout le continent », d'après l'AEE.

Comme le montre notre graphique, qui retrace les anomalies de température mondiale, sur terres et océans, par rapport à la moyenne du 20e siècle (basé les données de la NOAA), le réchauffement global tend à s'accélérer depuis une quarantaine d'années. Entre 2013 et 2022, la température moyenne mondiale a dépassé de 1,14 °C les niveaux de 1850-1900, et ce réchauffement s'accompagne d'une accélération de la montée du niveau des océans, d'une fonte record des glaciers et de conditions météorologiques extrêmes. De nombreux experts estiment maintenant que l'objectif de l'Accord de Paris, à savoir ne pas dépasser 1,5 °C de réchauffement global par rapport à l'époque préindustrielle, n'est désormais plus atteignable. Selon le rapporteur du Groupe d'experts intergouvernemental sur l'évolution du climat (GIEC), François Gemenne, le seuil de 1,5 °C de réchauffement pourrait être franchi d'ici 2035.

De Valentine Fourreau pour Statista

Les hivers records en France

Les Petites Affiches de Vaucluse depuis 1839

Ecrit par le 4 juillet 2025

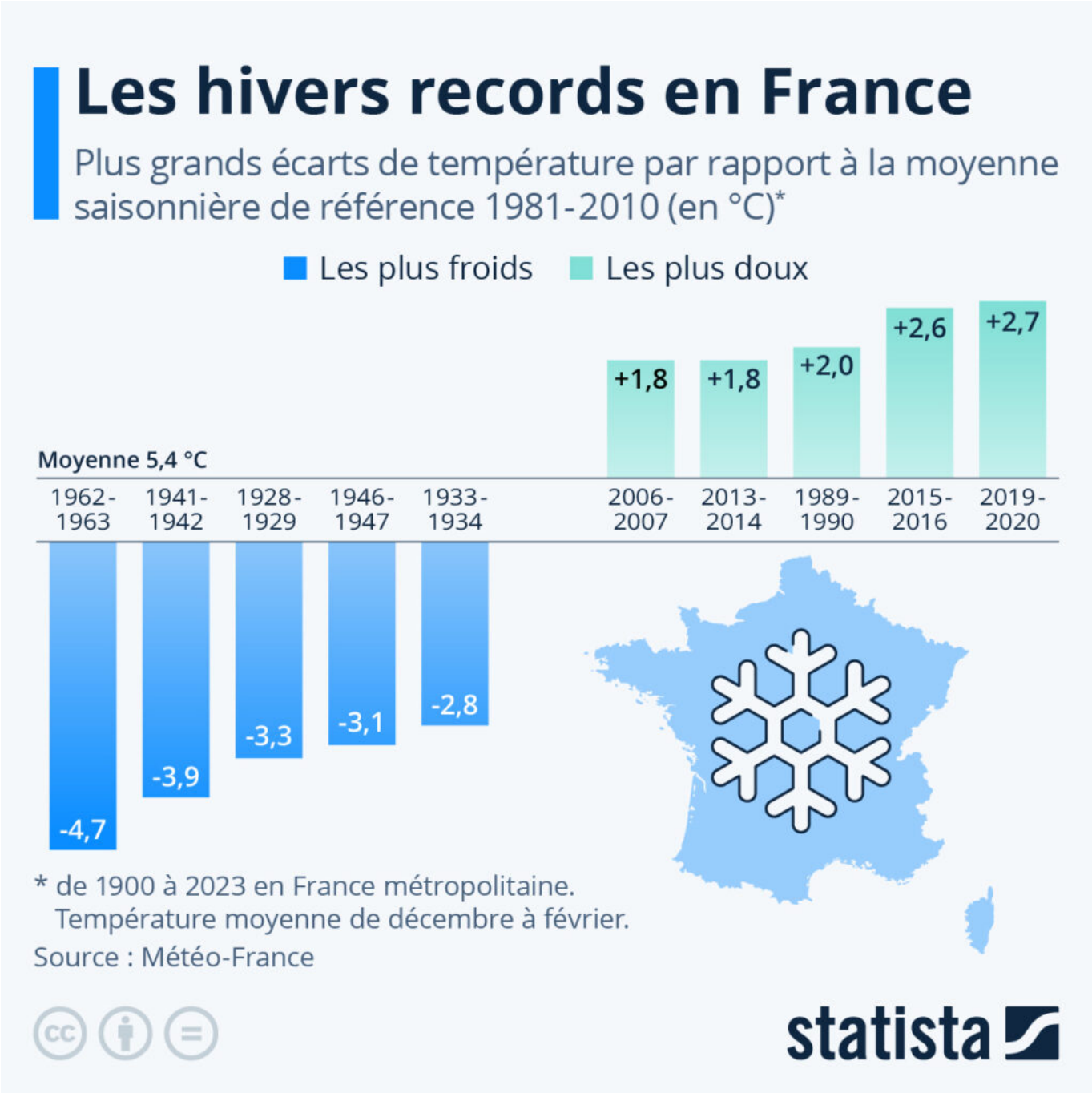

La météo, jusqu'alors plutôt douce et humide cet hiver, a fait place à un épisode de froid qui a duré plusieurs jours dans l'Hexagone. Les températures négatives enregistrées étaient certes sous les normales de saison, mais elles étaient loin d'être inhabituelles et ne contredisent pas la trajectoire du réchauffement climatique liée aux émissions de gaz à effet de serre.

Les Petites Affiches de Vaucluse depuis 1839

Ecrit par le 4 juillet 2025

Si l'hiver reste la saison pour laquelle la variabilité des températures d'une année sur l'autre est la plus forte, une mise en contraste des records mesurés depuis le début des relevés en 1900 donne un aperçu de la tendance au cours du siècle écoulé.

Basée sur la moyenne enregistrée de décembre à février entre 1981 et 2010, la température hivernale de référence en France métropolitaine est de 5,4 °C. Mais depuis le début du XXIe siècle, il n'est plus rare de connaître des hivers où la température moyenne atteint, voire dépasse, 7 °C.

C'est l'hiver 2019-2020 qui détient à ce jour le record de douceur avec une moyenne de 8,1°C, soit 2,7 °C au-dessus des normales de saison, juste devant l'hiver 2015-2016 (+ 2,6 °C). Ayant enregistré une température moyenne de près de 2°C supérieure à la normale, les hivers 2006-2007 et 2013-2014 font également partie des cinq plus doux depuis le début du XXe siècle. Quant aux trois derniers hivers (2020-2021, 2021-2022 et 2022-2023), ils se classent parmi les quinze plus chauds (près de 1°C au-dessus des normales), comme le rapporte Météo-France.

En revanche, pour retrouver les cinq hivers les plus rigoureux en température moyenne depuis 1900, il faut remonter plus de 50 ans en arrière : entre 1928 et 1963. L'hiver le plus froid jamais mesuré est celui de 1962-1963, avec une moyenne de 0,7 °C enregistrée de décembre à février, soit 4,7 °C sous les normales de saison. Les plus âgés d'entre nous, nés dans l'entre-deux-guerres, peuvent se rappeler de quelques hivers où la moyenne sur trois mois atteignait à peine 3°C (plus de 2,3 °C sous la normale) – ce qui n'est plus arrivé en France depuis le record de 1962-1963.

De Tristan Gaudiaut pour Statista