Les Petites Affiches de Vaucluse depuis 1839

Ecrit par le 11 juillet 2025

Violation des données personnelles : Meta cumule les amendes

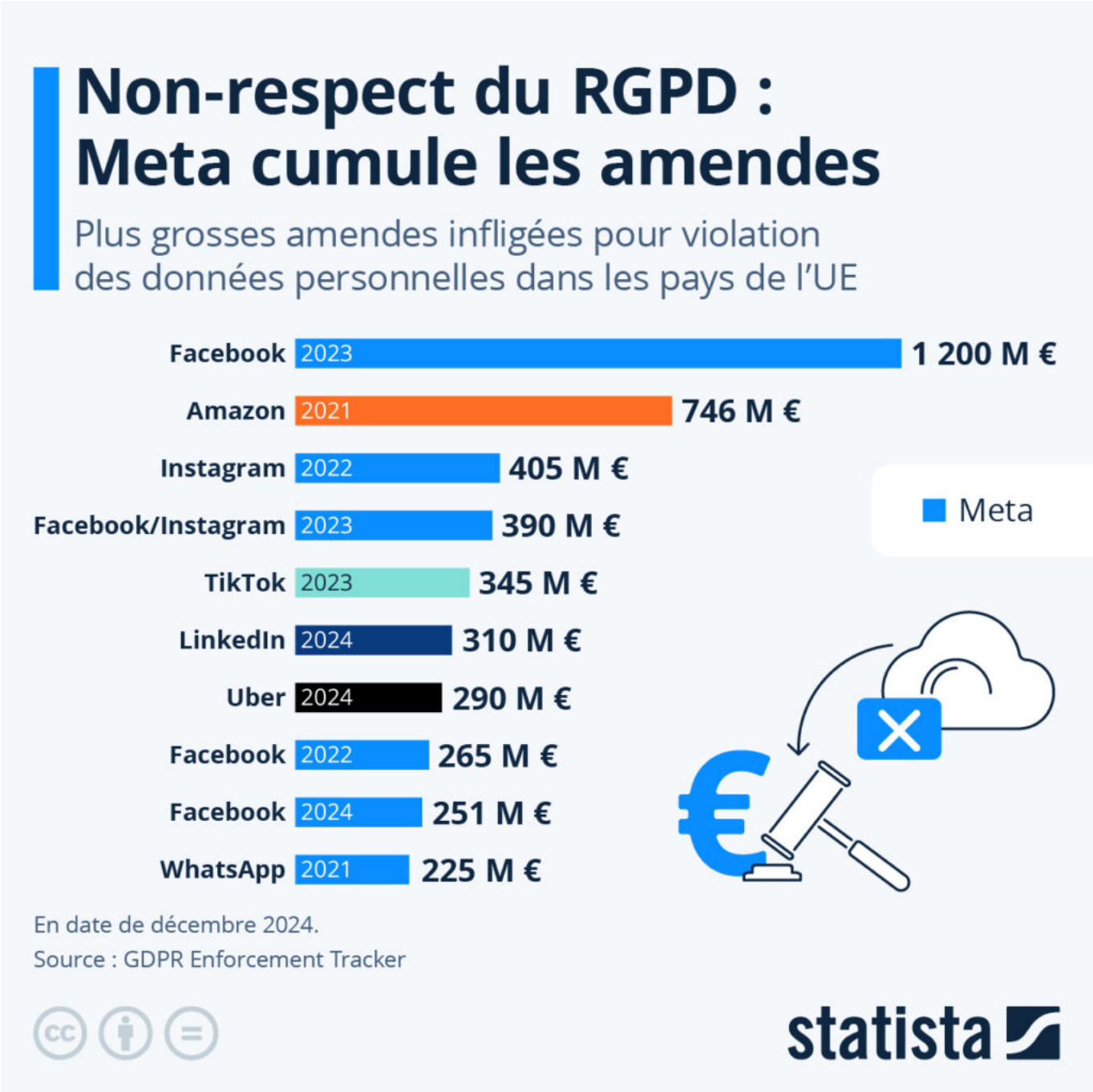

Les Petites Affiches de Vaucluse depuis 1839

Ecrit par le 11 juillet 2025

Le 7 janvier, Mark Zuckerberg, dirigeant du groupe Meta, maison mère de Facebook, Instagram et WhatsApp, a annoncé d'importants changements dans la politique de modération des contenus sur ses plateformes, avec notamment la fin de son programme de fact-checking. Les partenariats qui existent aujourd'hui entre Meta et plus de 80 médias dans le monde afin de lutter contre la désinformation devraient être remplacés par un système de notes d'internautes, inspiré de X/Twitter, le réseau social d'Elon Musk. La ministre déléguée en charge de l'intelligence artificielle et du numérique, Clara Chappaz, a annoncé sur X le 7 janvier avoir échangé avec la direction de Meta France, qui lui a assuré que cette fonctionnalité « ne sera déployée qu'aux États-Unis pour le moment ». Cette annonce est perçue comme un nouveau geste de la part de Mark Zuckerberg pour s'attirer les faveurs de Donald Trump, après un don d'un million de dollars au fonds de financement de sa cérémonie d'investiture.

Comme le montre notre infographie, le groupe Meta n'est pas étranger aux controverses, particulièrement en Europe. Depuis l'adoption du règlement général sur la protection des données (RGPD) il y a cinq ans, Meta a ainsi cumulé les amendes. Facebook, Instagram et WhatsApp, services du groupe dirigé par Mark Zuckerberg, ont reçu 6 des 10 plus grosses sanctions prononcées à ce jour. Cumulées, ces amendes représentent un total de plus de 2,7 milliards d'euros.

En mai 2023, l'autorité irlandaise de protection des données (DPC) avait infligé une amende record de 1,2 milliard d'euros au groupe Meta. La décision concernait le réseau social Facebook, à qui il était reproché le transfert de données personnelles d'internautes européens aux États-Unis. Cette amende sans précédent dans l'Union européenne dépassait de loin celle prononcée par le Luxembourg contre Amazon pour « non-respect des principes généraux de traitement des données » en 2021 (746 millions d'euros).

Le cadre réglementaire du RGPD vise à donner aux utilisateurs un plus grand contrôle sur leurs données personnelles et impose de nouvelles normes à la gestion des données par les entreprises. Pour les contrevenants à ces règles, les sanctions sont souvent lourdes. Le RGPD a été mis en place le 25 mai 2018, en remplacement de la directive européenne sur la protection des données de 1995, et contient 99 articles. En décembre dernier, le suivi de CMR.Law a recensé plus de 2 200 violations individuelles du RGPD depuis sa mise en place, pour un total cumulé de près de 5,6 milliards d'euros d'amendes infligées — bien que les données soient probablement incomplètes puisque toutes les amendes ne sont pas rendues publiques.

De Valentine Fourreau pour Statista

Les recherches les plus populaires sur Google

Les Petites Affiches de Vaucluse depuis 1839

Ecrit par le 11 juillet 2025

en 2024

Les Petites Affiches de Vaucluse depuis 1839

Ecrit par le 11 juillet 2025

L'année 2024 selon Google

Thèmes de recherche les plus populaires sur le moteur de recherche de Google en France en 2024

Tendances de recherche

1. Euro 2024
2. Jeux Olympiques de Paris 2024
3. Coupe d'Afrique des Nations 2024
4. Élection présidentielle américaine 2024
5. Michel Blanc

Personnalités politiques

1. Michel Barnier
2. Gabriel Attal
3. Jordan Bardella
4. Donald Trump
5. Lucie Castets

Les "c'est quoi..."

1. ... une IVG ?
2. ... les PFAS ?
3. ... le Mpox ?
4. ... une dissolution de l'Assemblée nationale ?
5. ... une élection legislative ?

Athlètes

1. Léon Marchand
2. Teddy Riner
3. Imane Khelif
4. Lamine Yamal
5. Simone Biles

Films

1. Un p'tit truc en plus
2. Le Comte de Monte-Cristo
3. Vice-versa 2
4. Dune
5. Beetlejuice

Source : Google Trends

statista

Les Petites Affiches de Vaucluse depuis 1839

Ecrit par le 11 juillet 2025

Chaque mois de décembre, comme d'autres services en ligne, Google dévoile une rétrospective des douze derniers mois de l'année, avec sa liste des requêtes les plus populaires sur son moteur de recherche. Il s'agit plus précisément d'une analyse des tendances basée sur la hausse des requêtes pour un sujet donné, d'une année sur l'autre. Notre infographie donne un aperçu des thèmes les plus populaires dans une sélection de catégories en France en 2024.

Parmi les tendances liées à l'actualité, les événements sportifs arrivent en tête cette année : les JO de Paris, l'Euro et la Coupe d'Afrique des Nations de football devancent ainsi l'élection présidentielle américaine. Parmi les athlètes les plus recherchés par les internautes, on retrouve notamment deux sportifs français ayant marqué les JO 2024 : le nageur Léon Marchand et le judoka Teddy Riner. Concernant les personnalités politiques, les ex-Premiers ministres Michel Barnier et Gabriel Attal devancent le président du Rassemblement national Jordan Bardella au classement des requêtes.

Enfin, comme le révèle également l'analyse des recherches « c'est quoi…? », les questions liées à l'avortement, aux polluants éternels (PFAS), à la variole du singe ou encore à la dissolution de l'Assemblée ont suscité un intérêt particulier cette année.

Consultez le classement de l'année dernière en cliquant ici.

De Tristan Gaudiaut pour Satista

---

24 ou 25 décembre, quand ouvrez-vous vos cadeaux de Noël ?

Les Petites Affiches de Vaucluse depuis 1839

Ecrit par le 11 juillet 2025

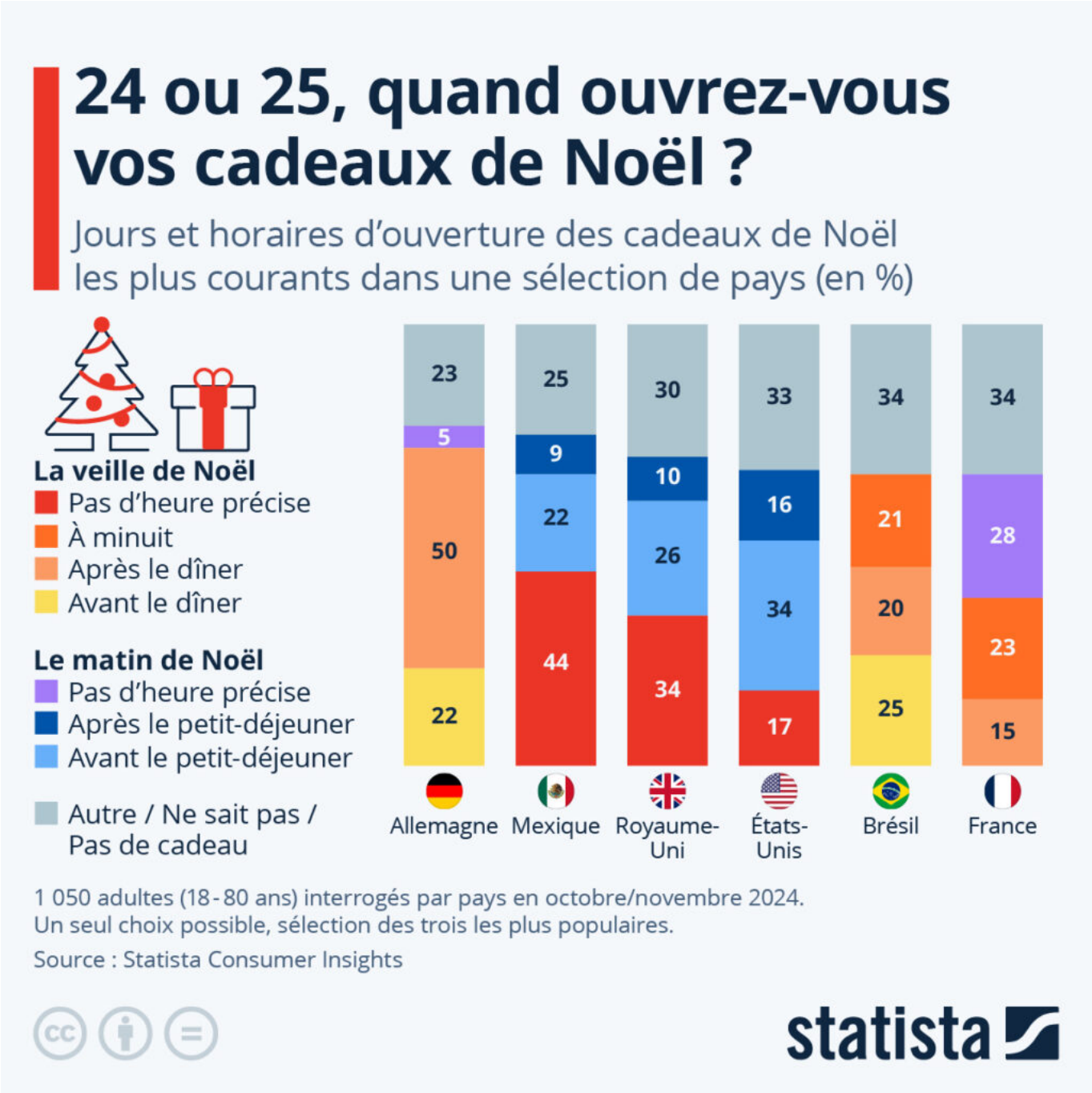

24 ou 25 décembre, quand avez-vous l'habitude d'ouvrir vos cadeaux de Noël ? Comme le révèle une enquête réalisée dans le cadre des Consumer Insights par Statista, les Français sont plutôt divisés au sujet de cette tradition : 38 % déballent leurs cadeaux la veille de Noël (dont 23 % à minuit précisément) et 28 % le lendemain, au cours de la matinée. Les Britanniques se répartissent également en deux groupes de taille à peu près égale concernant cette habitude : 34 % procèdent le soir du 24 décembre et

Les Petites Affiches de Vaucluse depuis 1839

Ecrit par le 11 juillet 2025

36 % le matin du 25 décembre. En revanche, les Allemands optent en grande majorité pour une ouverture des cadeaux durant le réveillon de Noël (22 % avant le dîner et 50 % après), tandis que les Américains sont eux les plus nombreux à déballer leurs cadeaux le 25 au matin (34 % avant le petit-déjeuner et 16 % après).

De Tristan Gaudiaut pour Statista

Quels sont les mets incontournables du repas de Noël à travers le monde ?

Les Petites Affiches de Vaucluse depuis 1839

Ecrit par le 11 juillet 2025

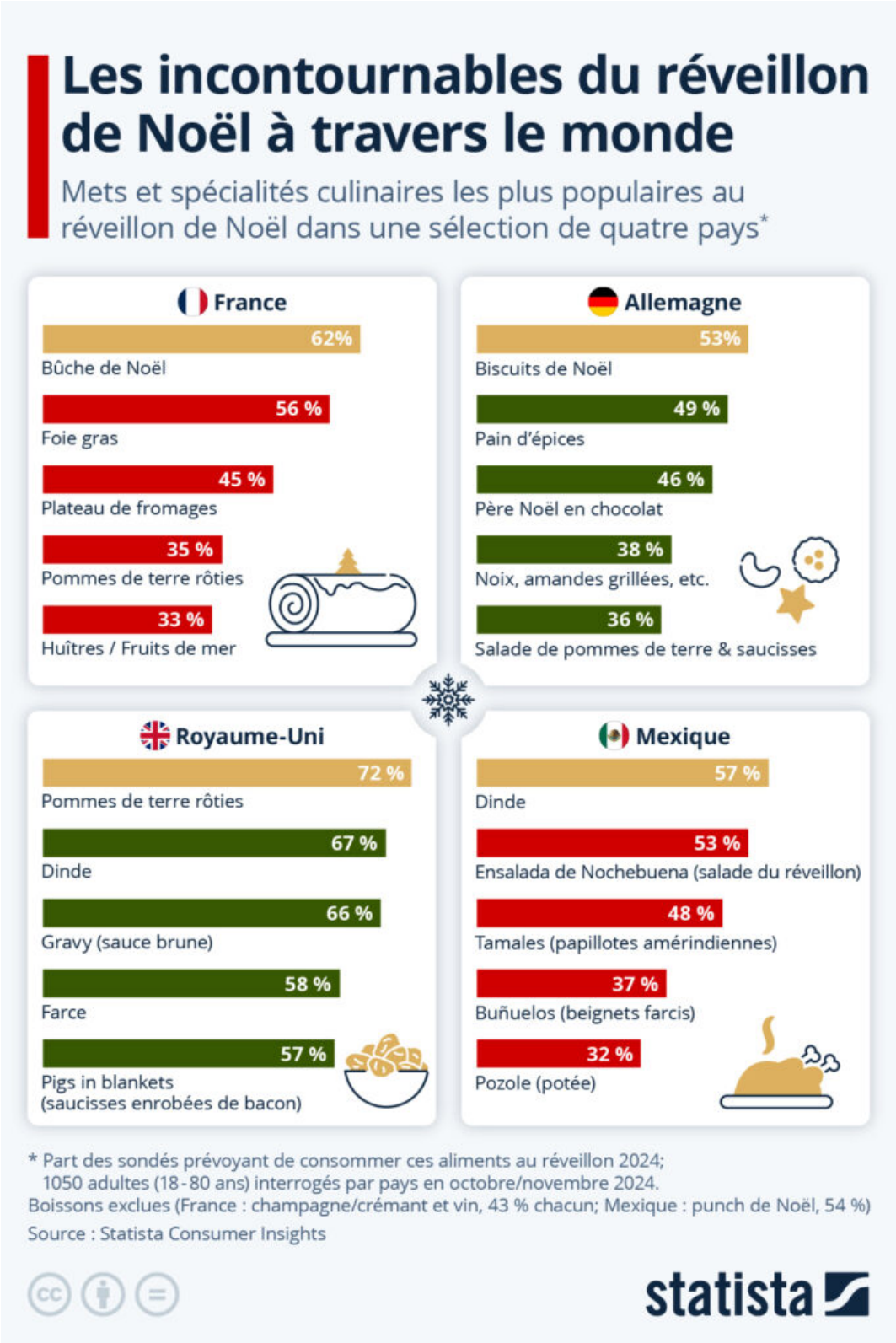

Les Petites Affiches de Vaucluse depuis 1839

Ecrit par le 11 juillet 2025

Quels sont les mets et les plats phares du réveillon de Noël à travers le monde ? Une enquête réalisée cet automne par Statista dans le cadre des Consumer Insights donne un aperçu des produits alimentaires les plus couramment consommés le soir du 24 décembre dans une sélection de quatre pays (hors boissons).

En France, les incontournables du réveillon sont la bûche de Noël et le foie gras : plus de la moitié des Français interrogés ont déclaré qu'ils consommeront ces produits cette année (62 % pour la bûche et 56 % pour le foie gras). Élément emblématique du repas français, le plateau de fromages arrive naturellement en troisième position (45 %). Les huîtres et les fruits de mer sont également souvent à l'honneur sur les tables de Noël (33 %), mais plus généralement, concernant la viande, les Français n'ont pas de préférence particulière pour le réveillon. Diverses viandes sont ainsi couramment consommées lors de l'événement : 28 % des personnes interrogées ont mentionné la dinde, 25 % les escargots, 23 % le poisson et 21 % le chapon.

Ailleurs dans le monde, la dinde est la viande de prédilection à Noël au Royaume-Uni (67 %), au Mexique (57 %) et aux États-Unis (49 %). Au Royaume-Uni, elle est généralement servie avec des pommes de terre rôties (72 %) et de la sauce gravy (66 %), tandis qu'au Mexique, elle est souvent accompagnée d'autres plats ou spécialités culinaires, comme la traditionnelle ensalada de Nochebuena (salade du réveillon) et les tamales (papillotes amérindiennes avec des feuilles de maïs), mentionnées par la moitié des Mexicains interrogés environ. En revanche, en Allemagne, dans de nombreuses régions, il est traditionnel de servir une salade de pommes de terre et des petites saucisses le 24 décembre (cités par 36 % des répondants), mais le canard (25 %) ou l'oie rôtie (24 %) sont aussi des choix populaires. Les incontournables du réveillon outre-Rhin se trouvent ainsi plutôt en fin de repas, avec les biscuits allemands de Noël (53 %) et le pain d'épice (49 %).

De Tristan Gaudiaut pour Statista

Les femmes en situation de handicap sont surexposées aux violences

Les Petites Affiches de Vaucluse depuis 1839

Ecrit par le 11 juillet 2025

En France, selon les chiffres les plus récents de la Direction de la recherche, des études, de l'évaluation et des statistiques (Drees), 6,8 millions (13 %) de personnes de 15 ans ou plus vivant à leur domicile déclaraient en 2021 « avoir au moins une limitation sévère dans une fonction physique, sensorielle ou cognitive » et 3,4 millions (6 %) disaient « être fortement restreintes dans des activités habituelles, en raison d'un problème de santé ». S'y ajoutent plus de 140 000 personnes de 16 ans ou plus hébergées en

Les Petites Affiches de Vaucluse depuis 1839

Ecrit par le 11 juillet 2025

établissement spécialisé dans la prise en charge du handicap. En outre, 15 % des personnes reconnues handicapées le sont de naissance ou avant leur 16 ans, ce qui signifie que 85 % des handicaps surviennent au cours de la vie.

Si les personnes en situation de handicap font face à des difficultés d'accès à l'emploi ou aux infrastructures publiques, une étude récente réalisée par l'Ifop permet également de lever le voile sur un phénomène particulièrement alarmant : la surexposition des personnes handicapées, en particulier les femmes, aux violences physiques et sexuelles.

D'après cette étude, qui a interrogé environ 4 000 adultes en France en 2022 (dont la moitié en situation de handicap), près d'une femme handicapée sur quatre indique ainsi avoir subi des violences conjugales (23 %). Ce chiffre est nettement supérieur à celui mesuré auprès de l'ensemble des femmes (15 %) et auprès des hommes handicapés (13 %), ces derniers étant significativement plus touchés que l'ensemble des hommes (4 %). En ce qui concerne les violences sexuelles, près d'une femme handicapée sur cinq indique avoir déjà été violée (16 %), soit une proportion substantiellement plus élevée que celle mesurée chez l'ensemble des femmes (9 %), les hommes handicapés (9 %) et l'ensemble des hommes (3 %). Les résultats de cette enquête montrent que les femmes en situation de handicap doivent faire face à des difficultés cumulatives et que la vulnérabilité physique et psychologique pousse très souvent les agresseurs à passer à l'acte.

Les Petites Affiches de Vaucluse depuis 1839

Ecrit par le 11 juillet 2025

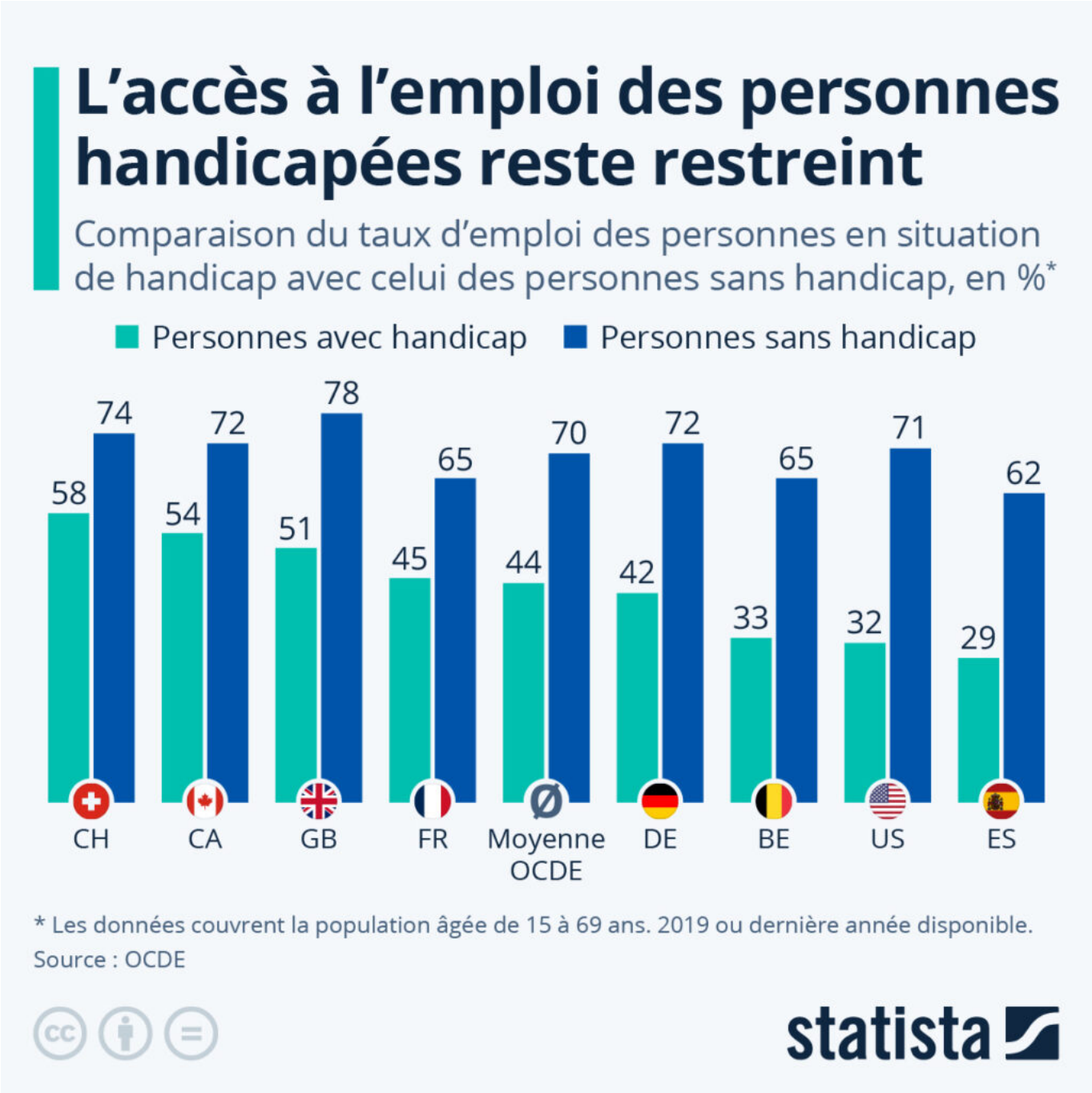

L'accès à l'emploi reste restreint pour les personnes handicapées

Dans son dernier rapport intitulé « Handicap, inclusion et travail » paru en 2022, l'OCDE observe que « si les taux d'emploi des personnes handicapées se sont améliorés au cours de la dernière décennie, le fossé entre les personnes en situation de handicap et celles sans handicap face à l'emploi reste important ». En 2019 (données les plus récentes disponibles), dans un ensemble de 32 pays de l'OCDE, moins d'une

Les Petites Affiches de Vaucluse depuis 1839

Ecrit par le 11 juillet 2025

personne handicapée sur deux avait accès à l'emploi (44 %), un chiffre qui était plus de 25 points de pourcentage inférieurs à celui des personnes sans limitations fonctionnelles. Comme le montre notre graphique, la Suisse et le Canada font partie des pays les mieux lotis en matière d'inclusion professionnelle des personnes handicapées, avec des taux d'emploi compris entre 54 % et 58 % pour ces dernières, et un écart avec les personnes sans handicap qui était inférieur à 20 points.

Comme l'explique l'OCDE, « le déficit d'emploi persiste car les personnes handicapées sont confrontées à un déficit substantiel et durable de compétences : sans les compétences requises et la possibilité d'améliorer ces compétences sur un marché du travail en constante évolution, les personnes handicapées ne sont pas sur un pied d'égalité pour pourvoir un poste vacant ou conserver un emploi. Les faibles taux d'emploi sont également responsables de taux élevés de pauvreté chez les personnes handicapées ».

De Tristan Gaudiaut pour Statista

---

30 ans de la PlayStation : La PS5 Pro, console la plus énergivore

Les Petites Affiches de Vaucluse depuis 1839

Ecrit par le 11 juillet 2025

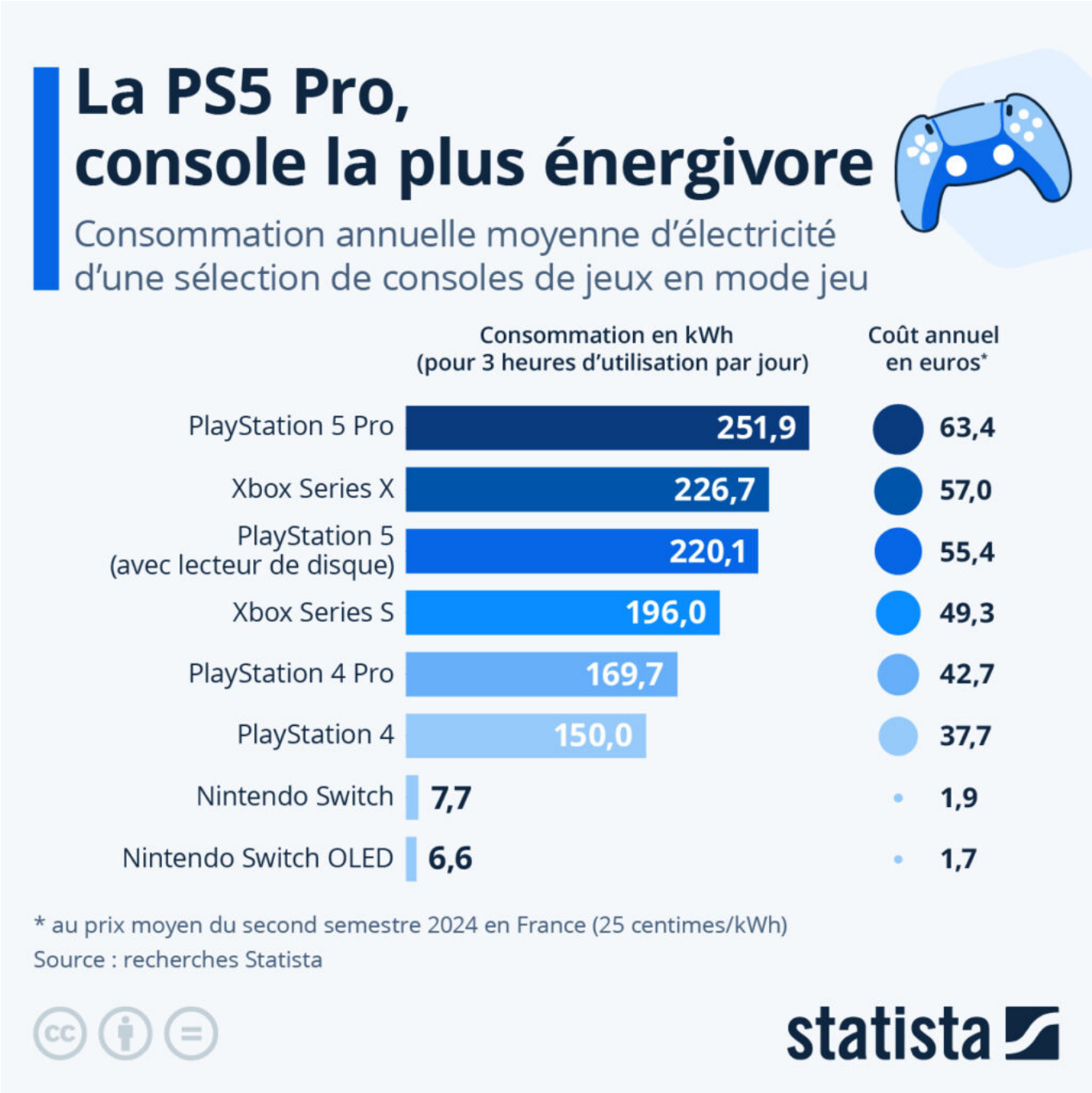

La PlayStation, la célèbre console de jeux vidéo du géant japonais de l'électronique Sony, fête ses 30 ans. Lancée au japon le 3 décembre 1994 et produite jusqu'en 2006, la première version de la PlayStation a été vendue à plus de 102 millions d'exemplaires, et sa petite sœur, la PlayStation 2, reste aujourd'hui la console la plus vendue au monde, avec 160 millions d'exemplaires écoulés depuis sa sortie en 2000 à l'arrêt de sa commercialisation.

Les Petites Affiches de Vaucluse depuis 1839

Ecrit par le 11 juillet 2025

Comme le révèle notre infographie, l'itération la plus récente de l'iconique console de Sony, la PlayStation 5 Pro, est cependant la console la plus énergivore actuellement sur le marché. À raison de trois heures d'utilisation par jour (en mode jeu), elle consomme près de 252 kilowattheures par an, ce qui correspond à un coût annuel d'un peu plus de 60 euros (au prix moyen de l'électricité au deuxième semestre 2024 en France). La Xbox Series X atteint quant à elle environ 227 kilowattheures pour la même utilisation.

À l'inverse, la console hybride de Nintendo, la Nintendo Switch, et sa version améliorée, la Nintendo Switch OLED, sont peu gourmandes en électricité. Elles ne consomment annuellement que 7,7 et 6,6 kWh d'électricité, respectivement, pour trois heures d'utilisation quotidienne, et coûteraient ainsi aux joueurs français un peu moins de 2 euros par an.

Les Petites Affiches de Vaucluse depuis 1839
Pour toujours en savoir plus, lisez **www.echodumardi.com**, le seul média économique 100% Vaucluse habilité à publier les annonces légales, les appels d'offres et les ventes aux enchères !

Les Petites Affiches de Vaucluse depuis 1839

Ecrit par le 11 juillet 2025

Quelles sont les consoles de jeux vidéo les plus vendues de tous les temps ?
Nintendo a vendu 146 millions d'unités de sa console de jeu hybride Nintendo Switch, depuis sa sortie en 2017 jusqu'à fin septembre 2024, selon les derniers chiffres officiels communiqués par l'entreprise. Après sept ans de commercialisation, la Switch est non seulement la console la plus vendue de tous les temps chez Nintendo, mais elle s'est également hissée à la deuxième place du classement de tous les

Les Petites Affiches de Vaucluse depuis 1839

Ecrit par le 11 juillet 2025

constructeurs. Alors que sa fin de vie approche, le PDG de Nintendo, Shuntaro Furukawa, a affirmé que la console qui doit prendre le relai sera annoncée avant la fin de l'exercice fiscal de la firme japonaise, à savoir avant le 31 mars 2025, pour une sortie après cette date.

Reste à savoir si la Switch pourra dépasser la PlayStation 2, qui trône toujours en tête du classement, avec environ 160 millions de consoles vendues sur l'ensemble de son cycle de vie, selon les chiffres révisés publiés par Sony à l'occasion du 30e anniversaire de la PlayStation en décembre. La Switch aurait besoin d'écouler plus de 14 millions d'exemplaires supplémentaires pour passer devant. Nintendo ambitionne de réaliser près de 8 millions de ventes supplémentaires de sa console d'octobre 2024 à mars 2025, mais l'intérêt pour la Switch pourrait ensuite drastiquement baisser, dans l'hypothèse où la sortie de sa successeure serait programmée d'ici fin 2025.

Avec Nintendo, Sony domine le marché des consoles de jeux vidéo depuis plus de deux décennies. Trois de ses consoles PlayStation se classent dans le top 5 des ventes de consoles de salon ou hybrides. La PS4 (117 millions d'unités) et la première PlayStation (102 millions) figurent respectivement au troisième et quatrième rang. Avec la Wii de Nintendo (près de 102 millions), il s'agit des seules autres consoles de salon à avoir dépassé le cap des 100 millions d'exemplaires vendus, comme le détaille notre infographie ci-dessous.

Les Petites Affiches de Vaucluse depuis 1839

Ecrit par le 11 juillet 2025

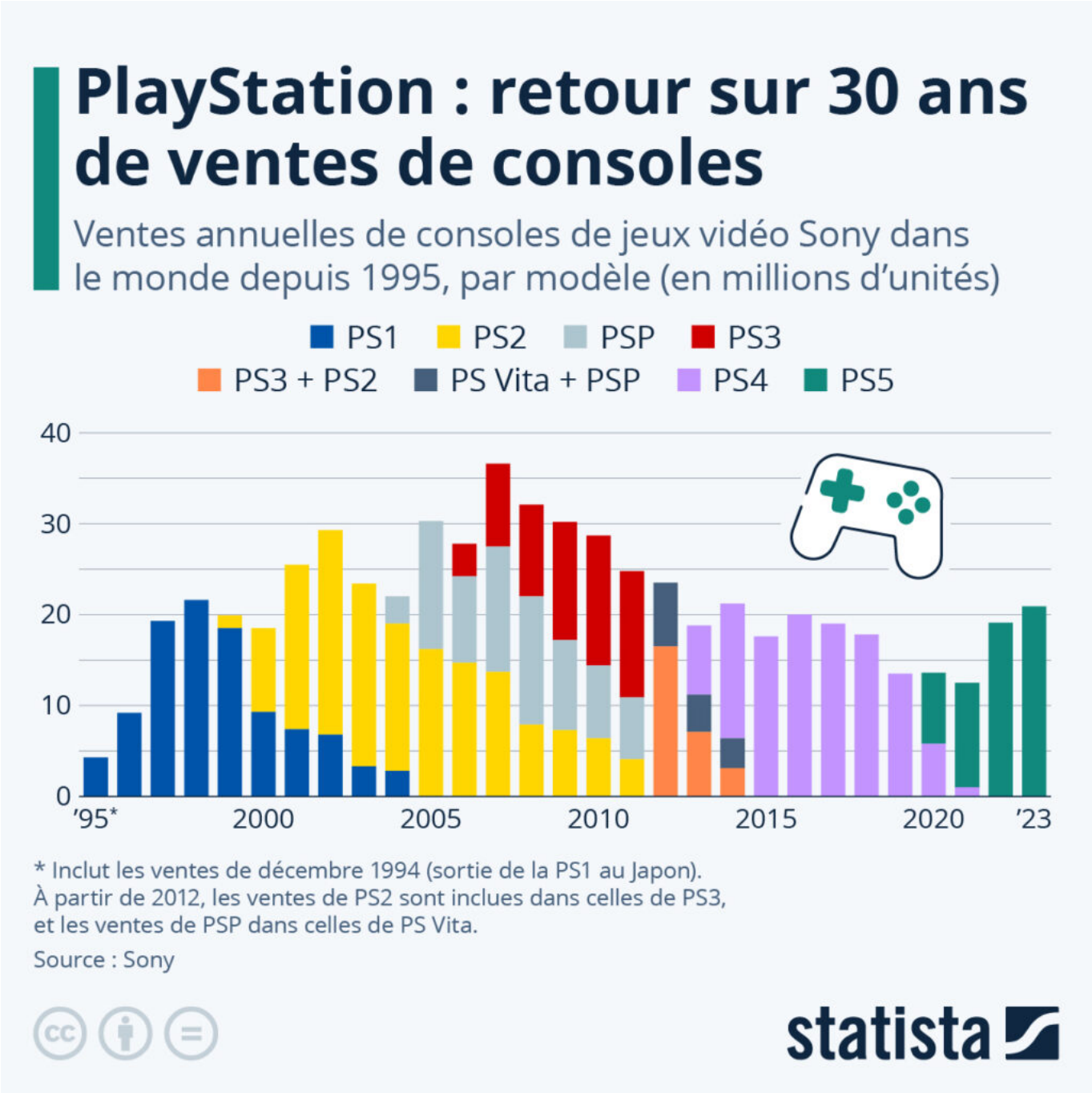

Retour sur 30 ans de ventes de consoles

À l'occasion du trentenaire de cette console de jeu iconique, notre infographie revient sur les ventes des différents modèles de PlayStation depuis la sortie de la PS1. On remarque que les ventes unitaires de consoles commercialisées par Sony ont atteint un pic en 2007, soit un an après la sortie de la PS3. Cette année-là, le fabricant japonais d'électronique avait écoulé 36,6 millions de consoles, dont 13,8 millions de

Les Petites Affiches de Vaucluse depuis 1839

Ecrit par le 11 juillet 2025

PSP (PlayStation Portable), 13,7 millions de PS2 et 9,1 millions de PS3. Encore à ce jour, la PS2 reste la console de jeu la plus vendue au monde, avec un peu plus de 155 millions d'unités écoulées entre 1999 et 2013.

Après l'échec de sa deuxième console portable, la PS Vita, qui s'était au total vendue à seulement 10 à 15 millions d'unités, Sony a délaissé le marché des consoles portables pour se concentrer sur ses consoles de salon : la PS4, puis la PS5. L'an dernier, le géant technologique nippon a vendu près de 21 millions de PS5, en hausse de 9 % par rapport à 2022, permettant à cette dernière de se hisser au neuvième rang des consoles de salon (ou hybrides) les plus vendues de l'histoire, juste derrière la première Nintendo (NES), qu'elle s'apprête à dépasser cette année.

De Valentine Fourreau et Tristan Gaudiaut pour Statista

Les traditions de Noël à travers le monde

Les Petites Affiches de Vaucluse depuis 1839

Ecrit par le 11 juillet 2025

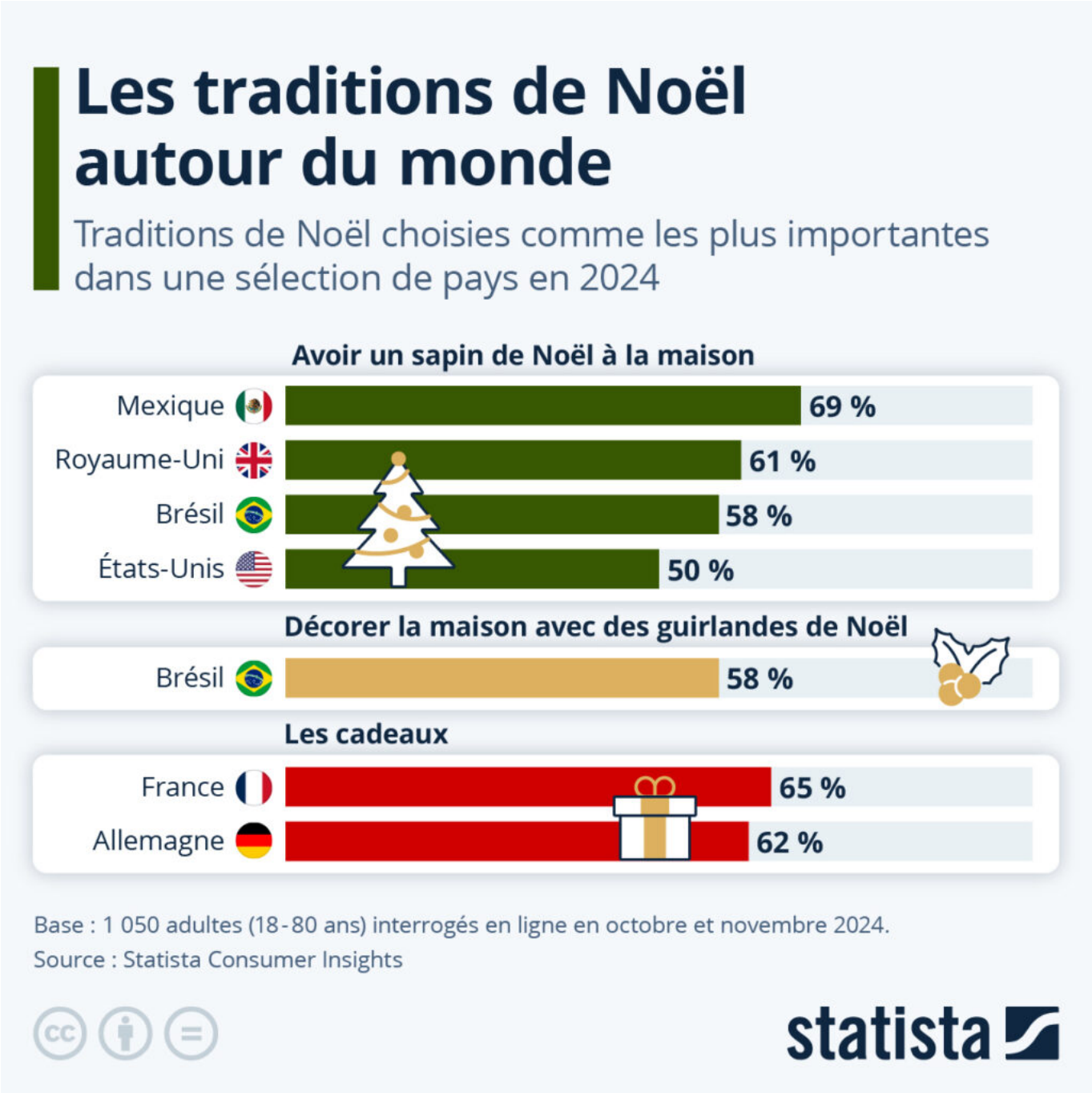

Les fêtes de fin d'année approchent à grand pas. Dans moins de deux semaines, des millions de familles autour du monde se retrouveront pour célébrer Noël. Et, comme le montre notre infographie, certaines traditions de Noël sont populaires autour du monde.

Des pays inclus dans l'enquête de Statista, quatre considèrent le sapin de Noël comme la tradition la plus

Les Petites Affiches de Vaucluse depuis 1839

Ecrit par le 11 juillet 2025

importante des fêtes : le Mexique, où 69 % des personnes interrogées le jugeaient indispensable au réveillon, le Royaume-Uni (61 % des répondants), le Brésil (58 %) et les États-Unis (50 %). Au Brésil, le même pourcentage de personnes disaient également considérer le fait de décorer leur maison avec des guirlandes comme un élément essentiel des fêtes de fin d'année. Pour ce qui est de nos concitoyens, ils étaient une majorité (65 %) à considérer les cadeaux comme la tradition la plus importante des fêtes de fin d'année ; venaient ensuite décorer sa maison (49 %), puis les marchés de Noël (48 %).

De Valentine Fourreau pour Statista

Quelle est l'espérance de vie en bonne santé à la retraite ?

Les Petites Affiches de Vaucluse depuis 1839

Ecrit par le 11 juillet 2025

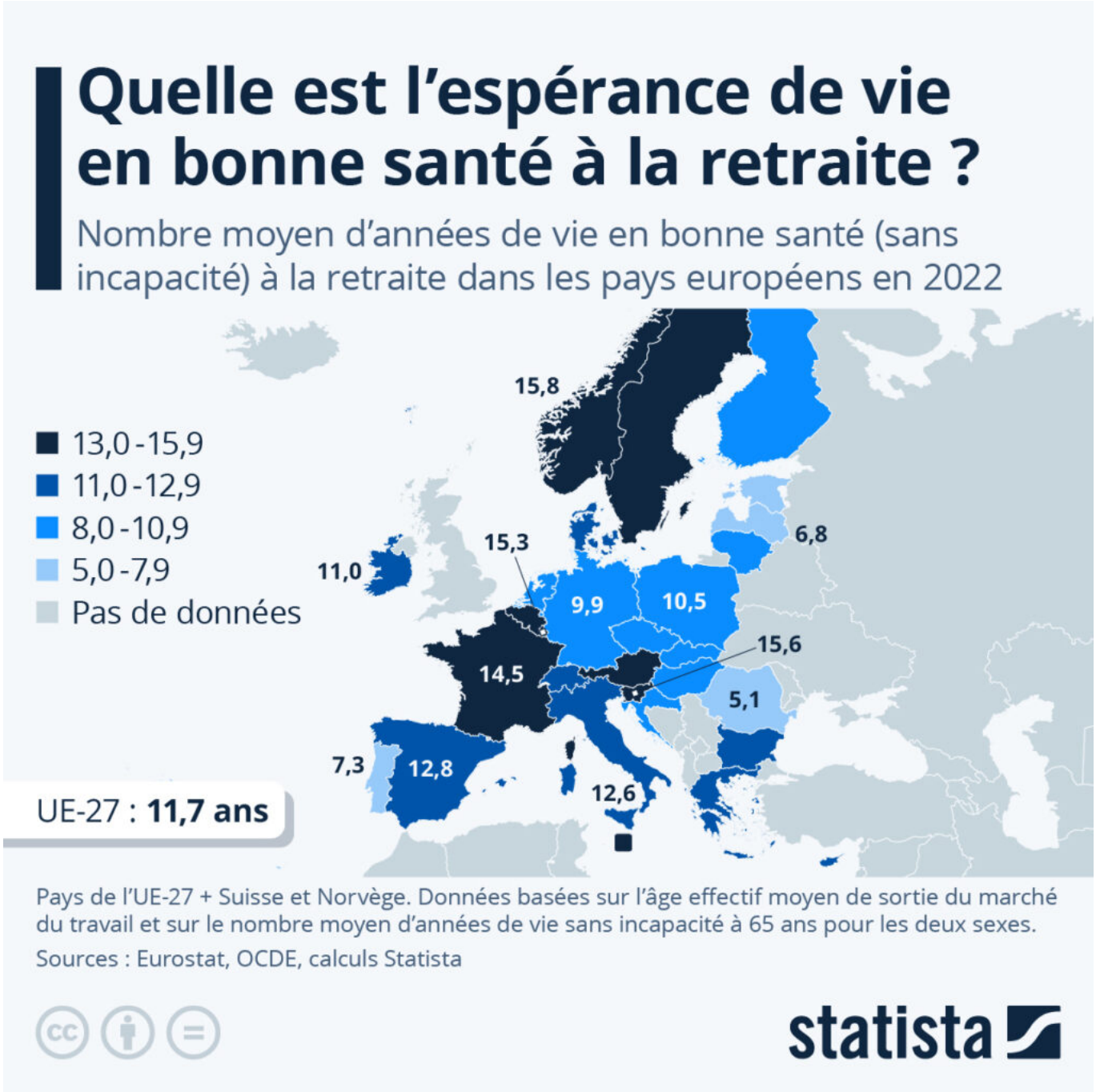

Avec le pouvoir d'achat, les retraites sont l'un des thèmes politiques les plus débattus en France ces dernières années. L'espérance de vie de la population est un indicateur qui revient souvent dans les débats sur l'âge légal à fixer pour le départ à la retraite. En partant du principe que l'espérance de vie sans souffrir d'incapacité est encore plus pertinente, nous avons cherché à calculer le nombre d'années que les Européens peuvent espérer profiter de leur retraite en bonne santé.

Les Petites Affiches de Vaucluse depuis 1839

Ecrit par le 11 juillet 2025

En moyenne, dans les 29 pays européens présentés sur notre carte, l'espérance de vie en bonne santé après la retraite se situait autour de 12 ans en 2022 (UE-27 : 11,7 ans), pour un âge effectif moyen de sortie du marché du travail qui était de 63 ans.

Les Norvégiens, les Slovènes et les Luxembourgeois étaient ceux qui pouvaient espérer profiter de leur retraite en bonne santé le plus longtemps (15 à 16 ans en moyenne). Les Maltais, les Belges, les Français et les Suédois (14 à 15 ans) se situaient également au-dessus de la moyenne européenne. Dans le détail, les deux nations scandinaves, Malte, la Slovénie, la France et la Belgique, font partie des huit pays de la région étudiée qui affichent la plus longue espérance de vie sans incapacité après 65 ans. D'autres indicateurs, comme l'âge moyen de sortie du marché du travail, influencent également le nombre moyen d'années en bonne santé que l'on peut espérer vivre une fois retraité. Par exemple, c'est au Luxembourg et en Slovénie que l'on trouve l'âge effectif moyen de sortie du marché du travail le moins élevé (autour de 60 ans).

Les moins bien lotis sont les retraités baltes, portugais et roumains pour lesquels l'espérance de vie sans incapacité est inférieure à 10 ans. Elle descend même à moins de 7 ans en Estonie et à 5 ans en Roumanie. Ces moyennes nationales sont la conséquence d'une combinaison entre un âge moyen de départ à la retraite tardif (65 ans ou plus) et des indicateurs de santé médiocres au sein de la population.

Il est important de souligner qu'il s'agit de moyennes à l'échelle des pays et que les durées varient selon les catégories socioprofessionnelles et le niveau de vie. En France par exemple, si l'on regarde l'espérance de vie générale, les chiffres de l'Insee montrent que les ouvriers vivent en moyenne 6 ans de moins que les cadres, et que les 5 % les plus pauvres meurent en moyenne 13 ans plus tôt que les 5 % les plus fortunés.

Enrichi d'études plus fines sur l'espérance de vie en bonne santé selon les métiers, cet indicateur pourrait éventuellement permettre de construire des systèmes de retraite plus équitables et transparents.

De Tristan Gaudiaut pour Statista

Les Petites Affiches de Vaucluse depuis 1839

Ecrit par le 11 juillet 2025

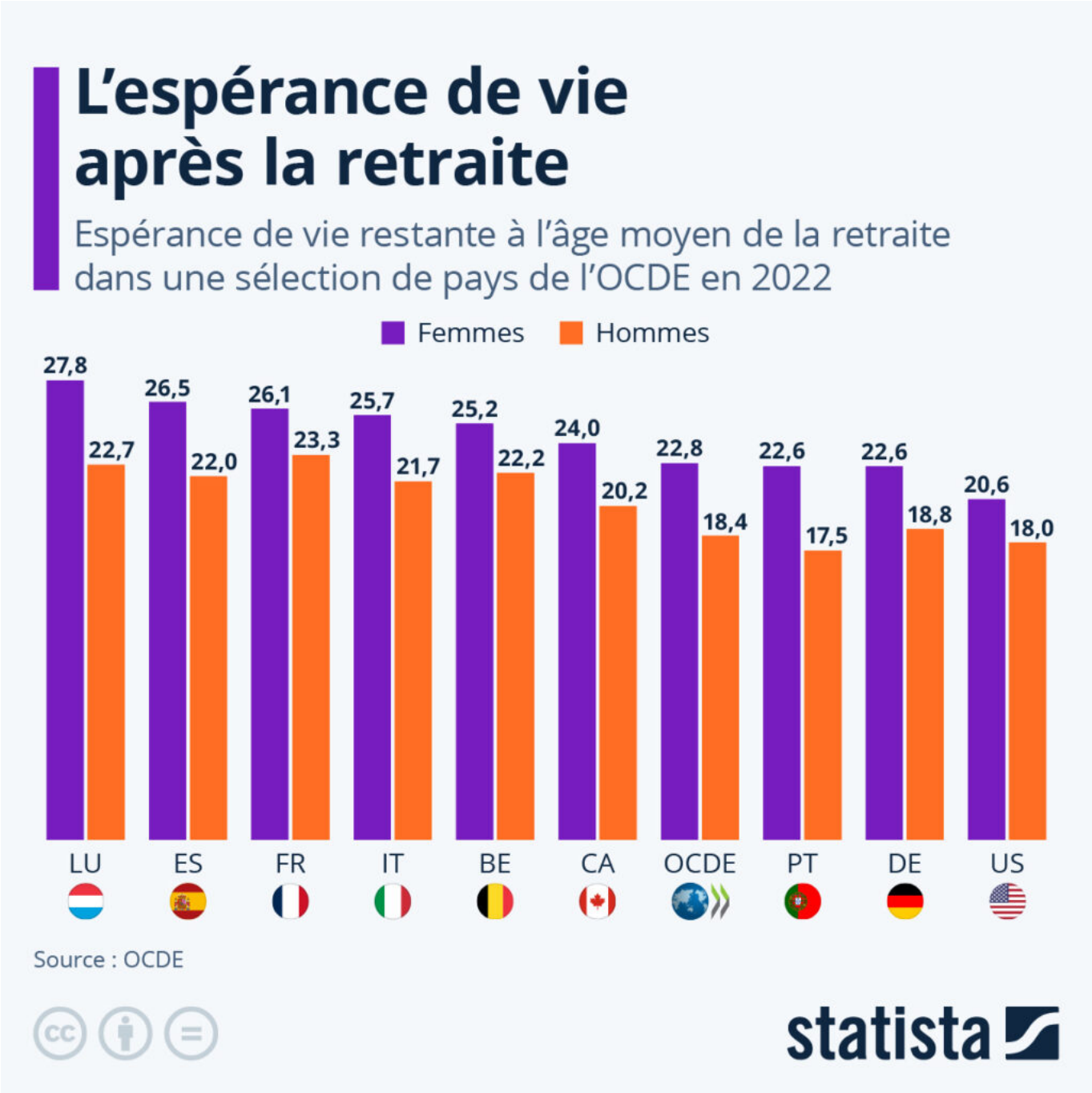

Les Petites Affiches de Vaucluse depuis 1839

Ecrit par le 11 juillet 2025

Atteinte à la probité et corruption : combien de condamnations en France ?

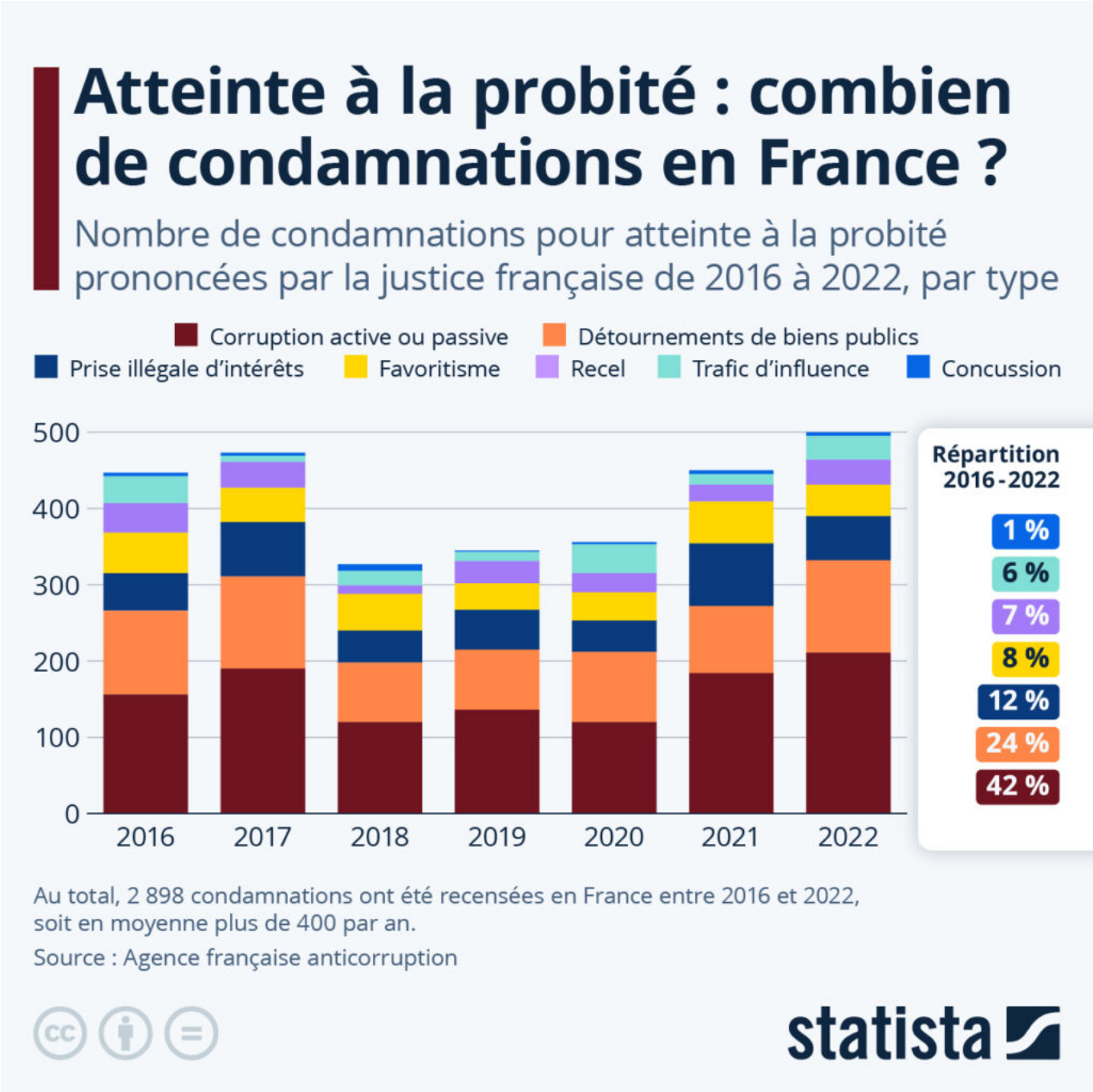

Les Petites Affiches de Vaucluse depuis 1839

Ecrit par le 11 juillet 2025

Selon l'indice de perception de la corruption publié par Transparency International, la France occupe actuellement la vingtième place du classement des pays les moins corrompus au monde (sur 180 étudiés), avec un score qui n'a presque pas progressé ces dix dernières années. Dans son dernier rapport annuel d'activité, l'Agence française anticorruption souligne que « différentes enquêtes statistiques récentes montrent que le phénomène d'atteinte à la probité demeure prégnant en France et suscite une forte réprobation ». En 2023, d'après le baromètre européen sur la corruption, 69 % des Français considéraient que la corruption était un phénomène répandu en France, et 58 % estimaient que la plupart des hommes et femmes politiques étaient corrompus. Un sentiment qui était partagé dans l'ensemble des milieux sociaux.

Selon les chiffres les plus récents de l'Agence française anticorruption, en 2022, 502 infractions relevant du champ des atteintes à la probité ont débouché sur la condamnation de personnes physiques en France, contre 451 en 2021. Comme le montre notre infographie, il s'agit du nombre le plus élevé enregistré au cours de la période étudiée (2016-2022), durant laquelle un peu plus de 400 condamnations ont été prononcées pour ce type d'infractions en moyenne chaque année. La plupart des condamnations ont concerné des affaires de corruption, active ou passive (42 %), de détournements de biens publics par dépositaire (24 %) et de prise illégale d'intérêts (12 %). Ensemble, ces trois types d'infractions ont représenté près de 80 % des près de 3 000 condamnations tombées en France pour atteinte à la probité entre 2016 et 2022.

Les Petites Affiches de Vaucluse depuis 1839

Ecrit par le 11 juillet 2025

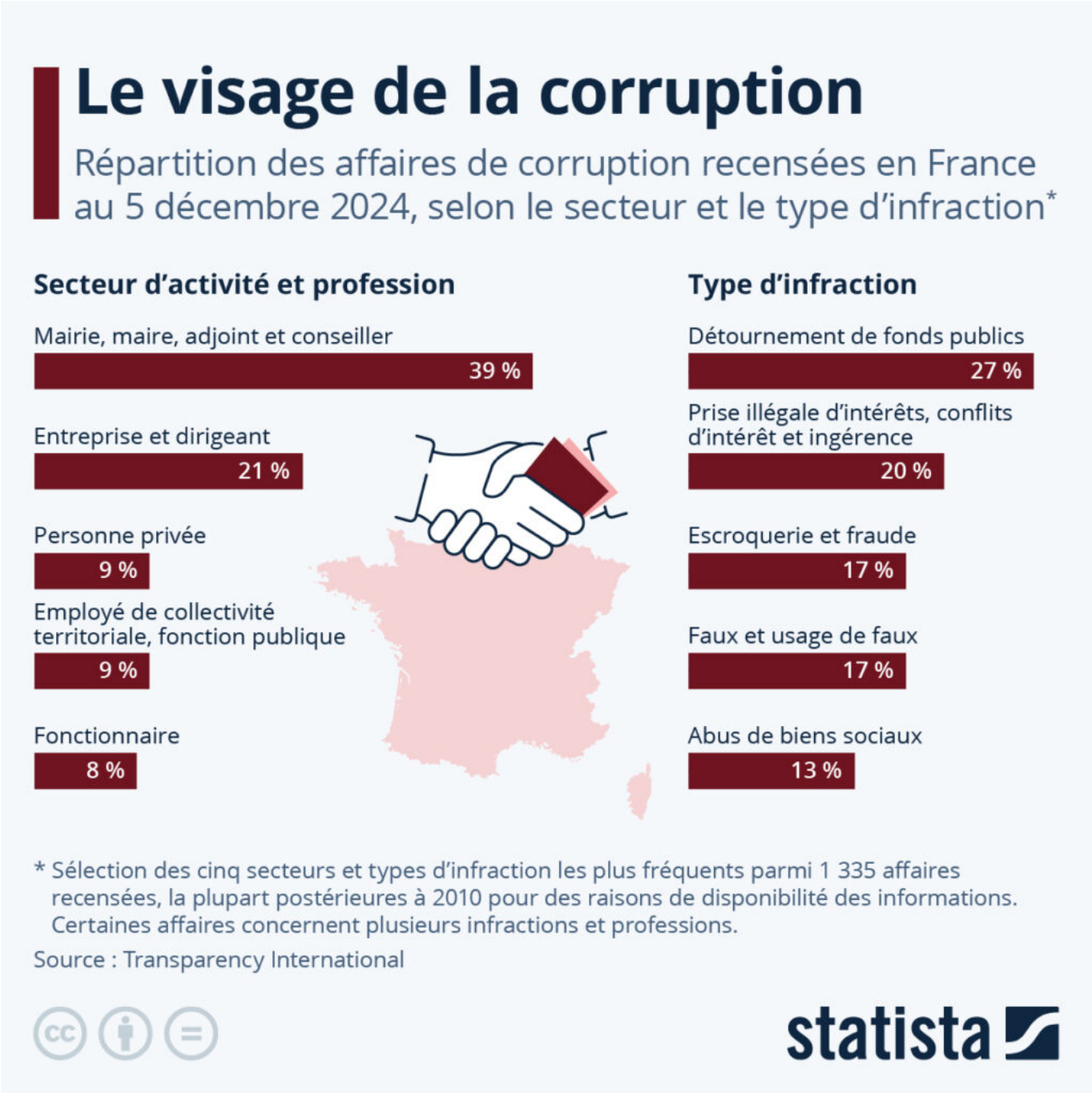

Le visage de la corruption en France

Si la corruption affecte le plus fortement les pays pauvres et instables politiquement, l'ONG a pointé du doigt ces dernières années la stagnation de plusieurs pays occidentaux dans les progrès réalisés contre ces pratiques illégales. La France en fait notamment partie, avec un score dans l'indice de perception de la corruption de Transparency International qui fait du surplace depuis plus de dix ans. Mais quel est le

Les Petites Affiches de Vaucluse depuis 1839

Ecrit par le 11 juillet 2025

visage de la corruption dans l'Hexagone ?

Sur les plus de 1 300 affaires de corruption recensées en France par l'ONG en date de décembre 2024, on remarque que ces activités illicites semblent particulièrement répandues dans le milieu politique, et en particulier à l'échelon municipal (maires, adjoints et conseillers), qui concentre à lui seul 39 % des affaires. En seconde position, on trouve les entreprises et leurs dirigeants, représentés dans 21 % des affaires étudiées, suivis par les employés de la fonction publique (17 % en combinant la fonction publique d'État et territoriale). Quant aux types d'infraction les plus fréquentes, c'est le détournement de fonds publics qui arrive en tête, puisqu'il concerne 27 % des cas recensés par Transparency International. Suivent ensuite les conflits d'intérêt et l'ingérence (20 %), l'escroquerie et la fraude (17 %), ainsi que le faux et usage de faux (17 %).

De Tristan Gaudiaut pour Statista