Les Petites Affiches de Vaucluse depuis 1839

Ecrit par le 6 juillet 2025

Quels groupes sanguins sont les plus courants dans le monde ?

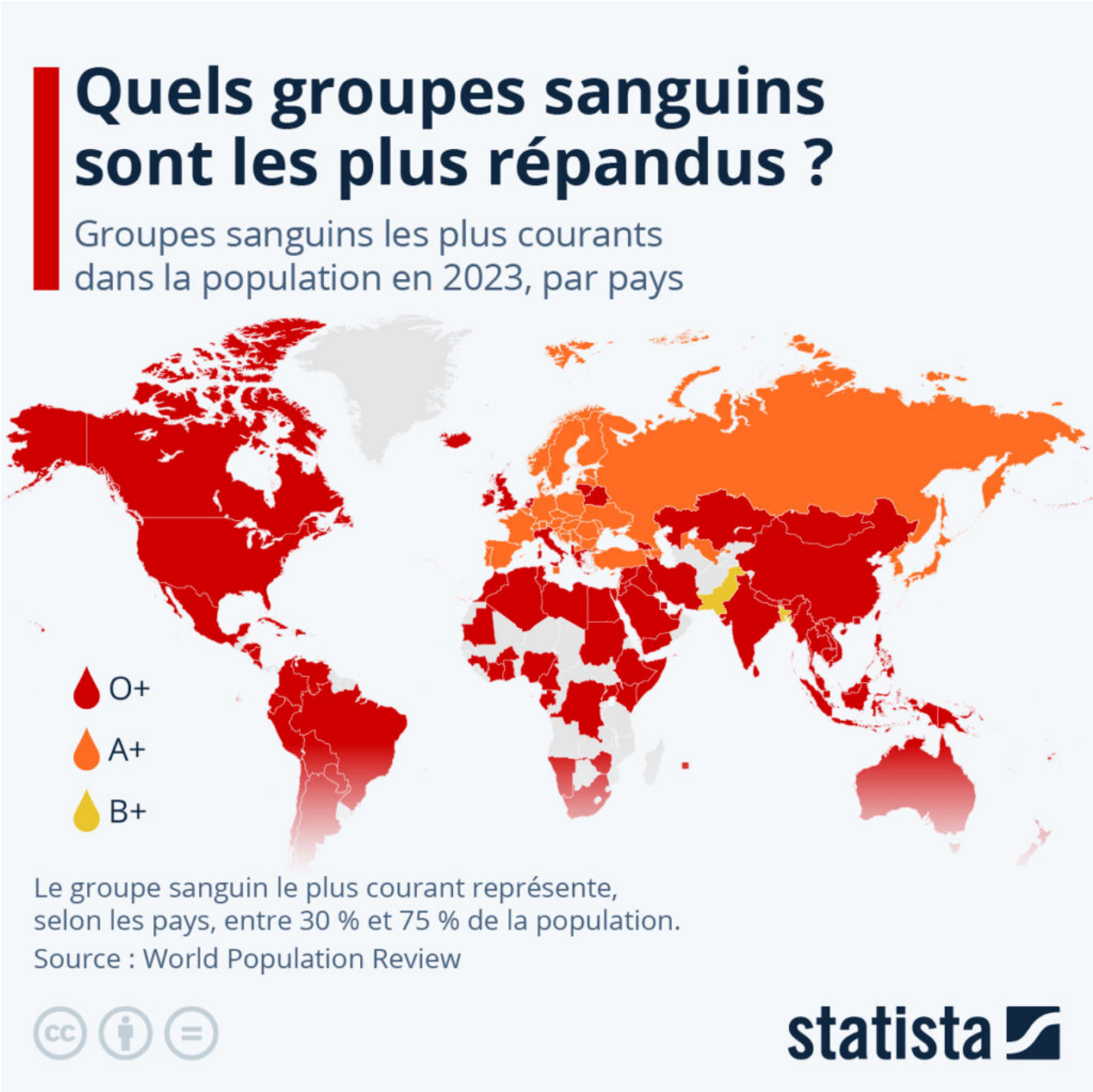

Les Petites Affiches de Vaucluse depuis 1839

Ecrit par le 6 juillet 2025

La Journée mondiale du donneur de sang est organisée chaque 14 juin par l'Organisation mondiale de la santé dans le but de sensibiliser les populations aux enjeux des dons de sang et de souligner la contribution des donneurs volontaires.

Chez les êtres humains, il existe quatre groupes sanguins (A, B, O et AB) qui se différencient par la présence ou combinaison des antigènes A, B et O, et qui sont dits « positifs » ou « négatifs » selon la présence (ou non) de l'antigène D (ou facteur Rhésus) à la surface des globules rouges. Ainsi, chaque groupe sanguin possède des propriétés différentes, notamment en matière de transfusions possibles entre individus. Par exemple, le groupe O- est celui des « donneurs universels » : ils peuvent donner leur sang à n'importe qui, mais ne peuvent recevoir que du sang O-. À l'inverse le groupe AB+ est celui des « receveurs universels » : ils peuvent recevoir du sang de tous les groupes sanguins, mais ne peuvent en donner qu'aux personnes AB+.

Comme le suggère la carte ci-dessous, le groupe sanguin O+ est le plus courant au sein de l'humanité. Si le groupe A+ est le plus répandu dans la grande majorité des pays d'Europe, la proportion de O+ est également relativement élevée sur le continent (autour de 35 % à 40 % en France, en Belgique, en Suisse et en Espagne, par exemple). Les pays où l'on observe la prépondérance la plus nette d'un groupe sanguin donné sont l'Équateur, le Pérou et le Zimbabwé, avec respectivement 75 %, 70 % et 63 % de sang O+.

Seuls deux pays répertoriés dans la base de données de World Population Review présentent une proportion plus élevée de groupe B+ : le Pakistan et le Bangladesh (plus de 30 %). L'Inde affiche également l'un des pourcentages les plus élevés de sang B+ (32 %), mais c'est le groupe O+ qui domine de peu dans le pays. Le groupe sanguin le plus rare dans le monde est le groupe AB- (1 %), alors que les « donneurs universels » (O-), ne représentent généralement que 1 % à 9 % de la population selon les pays, les taux les plus élevés étant notamment mesurés au Brésil, au Royaume-Uni, en Espagne et en Australie.

De Tristan Gaudiaut pour Statista

Feux de forêt : quelle tendance pour la saison 2023 en Europe ?

Les Petites Affiches de Vaucluse depuis 1839

Ecrit par le 6 juillet 2025

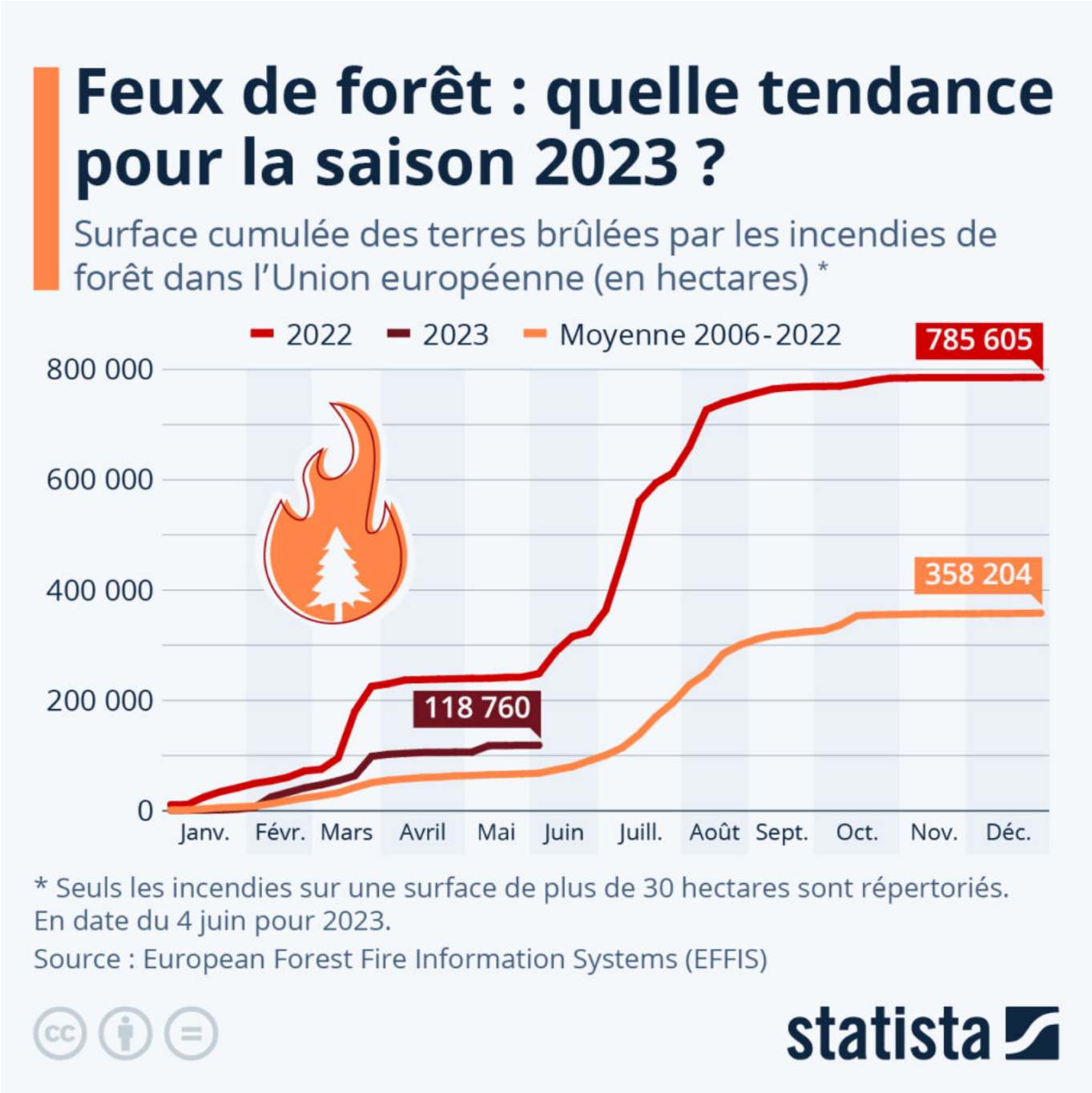

Début juin, le gouvernement français a annoncé un plan pour mieux prévenir et combattre les incendies de forêt. Avec le réchauffement climatique, la saison des feux de forêt a tendance à être plus précoce et les surfaces concernées plus vastes. En 2022, 785 605 hectares avaient brûlé dans l'Union européenne (UE), soit plus du double de la moyenne annuelle partie en fumée au cours de la période 2006-2022. L'Espagne et le sud de la France avaient été particulièrement affectés.

Les Petites Affiches de Vaucluse depuis 1839

Ecrit par le 6 juillet 2025

De nombreuses régions d'Europe sont déjà en proie depuis des semaines à une forte sécheresse qui favorise les départs d'incendie. Selon les données du Système européen d'information sur les feux de forêt (EFFIS), la superficie totale de forêt détruite par les feux dans l'UE début juin était d'environ 119 000 hectares. Si ce chiffre est nettement inférieur aux quelque 250 000 hectares brûlés à la même date l'an dernier, il reste néanmoins supérieur à la moyenne des dix-sept dernières années.

À ce stade de l'année, deux pays concentrent les trois quarts des surfaces touchées dans l'UE : l'Espagne (66 000 hectares, soit 57 %), et la France (21 000 hectares, 18 %). Comme le suggèrent les courbes de notre graphique, le risque d'incendie devrait inévitablement augmenter dans les prochaines semaines, la saison des feux atteignant généralement son pic dans l'hémisphère nord entre fin juillet et début août. Ailleurs dans le monde, la saison des incendies bat des records de précocité au Canada. Les autorités ont annoncé que plus de 2,7 millions d'hectares avaient déjà brûlé dans le pays début juin, soit huit fois plus que la moyenne annuelle à la même date depuis 1990, comme le rapporte Le Monde.

De Tristan Gaudiaut pour Statista

Les déchets que l'on retrouve le plus sur les plages européennes

Les Petites Affiches de Vaucluse depuis 1839

Ecrit par le 6 juillet 2025

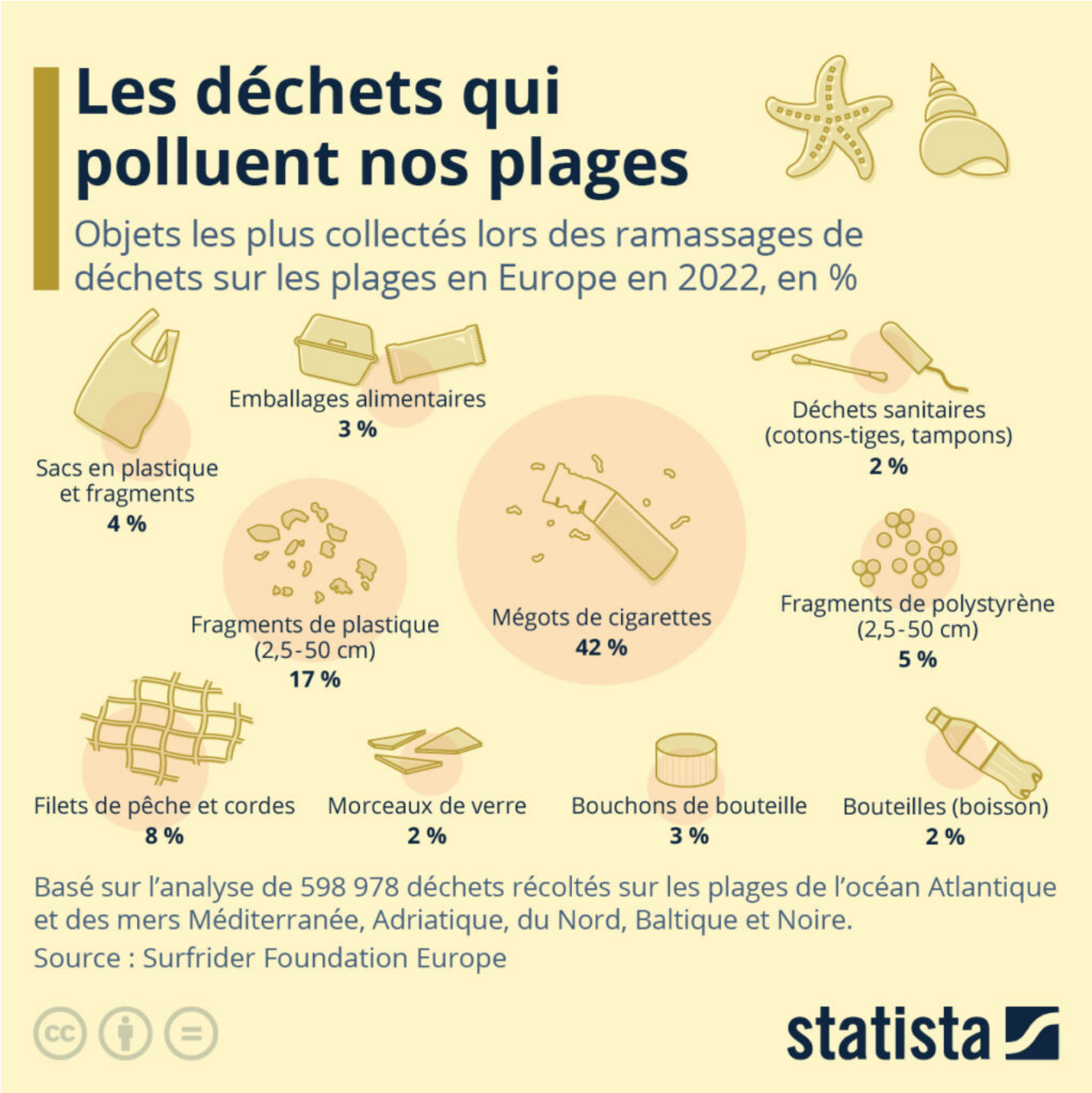

Chaque année, l'ONG Surfrider Foundation publie une étude sur les types de déchets les plus couramment retrouvés sur les plages en Europe. En 2022, près de 600 000 déchets récoltés au cours de 321 opérations de nettoyage menées sur les littoraux européens ont été analysés. Les résultats révèlent que les mégots de cigarettes sont de loin les déchets les plus fréquemment retrouvés. Ils représentent 42 % des objets trouvés lors des opérations de ramassage sur les plages.

Les Petites Affiches de Vaucluse depuis 1839

Ecrit par le 6 juillet 2025

On trouve ensuite les fragments de plastique (2,5 à 50 cm), qui comptent pour 17 % des déchets ramassés, puis les morceaux de filets de pêche et de cordes (8 %) et les fragments de polystyrène (5 %). Malgré la limitation voire l'interdiction des sacs plastiques à usage unique dans la majorité des pays d'Europe, beaucoup sont encore abandonnés dans la nature. L'an dernier, les sacs plastiques (et leurs fragments) ont représenté 4 % des déchets ramassés sur les littoraux européens. L'infographie ci-dessous donne un aperçu des types de déchets les plus récoltés, constituant ensemble près de 90 % du total analysé.

De Tristan Gaudiaut pour Statista

Les Français, champions du temps passé à table

l'écho du mardi
Les Petites Affiches de Vaucluse depuis 1839

Ecrit par le 6 juillet 2025

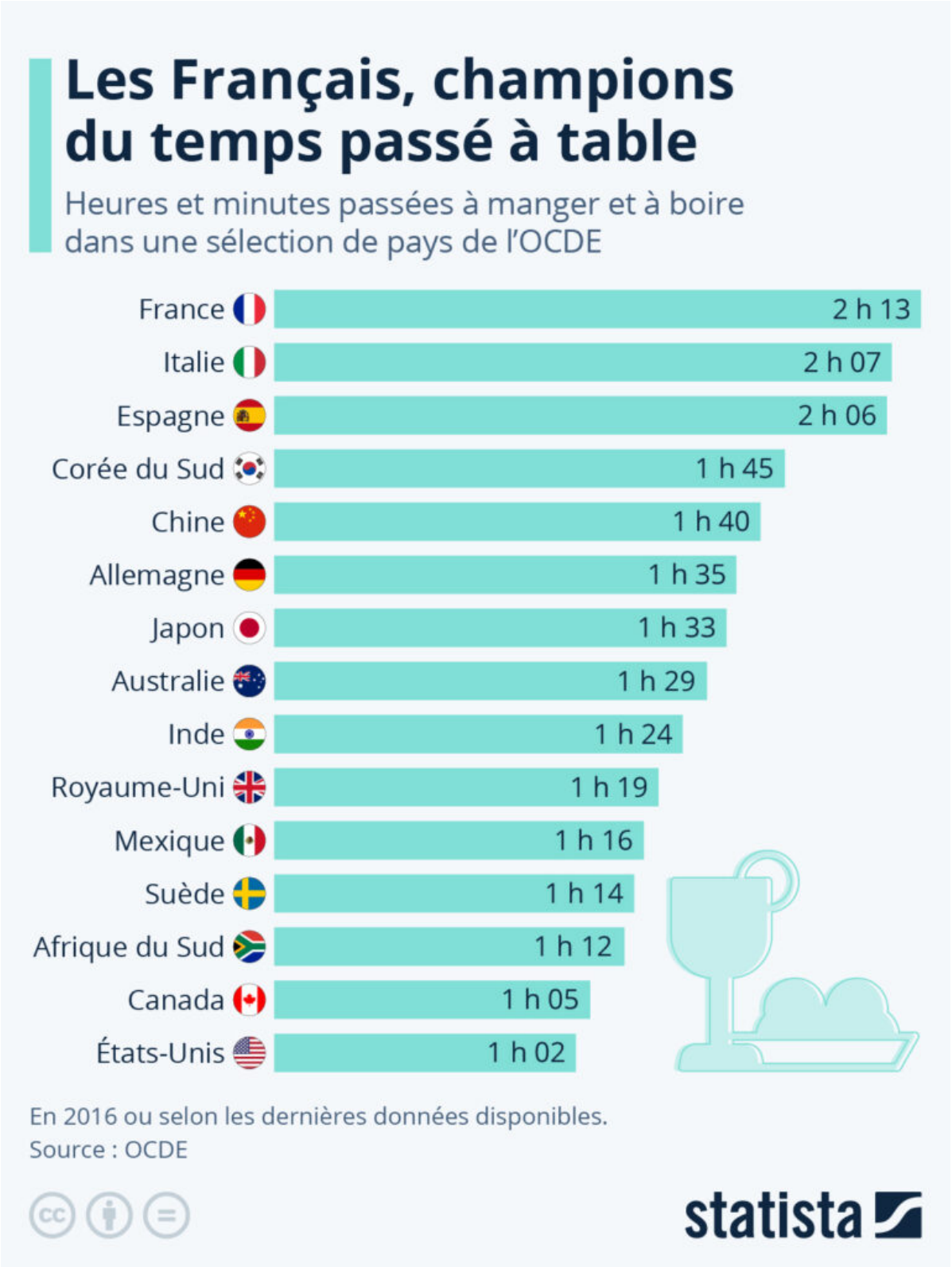

Les Petites Affiches de Vaucluse depuis 1839

Ecrit par le 6 juillet 2025

Manger et boire est bel et bien un temps qui semble sacré pour les Français. Selon les chiffres de l'OCDE, les habitants de l'Hexagone passent en moyenne 2h13 par jour à manger et à boire, soit 40 minutes de plus que la moyenne des pays de l'OCDE et plus de deux fois plus que les Américains.

L'Italie, la Grèce et l'Espagne talonnent de près la France, avec plus de deux heures passées à table également, et comme le montre notre graphique, les Asiatiques prennent eux-aussi leur temps en mangeant. À l'inverse, les Canadiens et les Américains détiennent la palme du « fast food » et ferment le classement présenté par l'OCDE : un peu plus d'une heure leur suffit pour avaler l'ensemble de leurs repas quotidiens.

Il convient de noter que les personnes qui prennent plus de temps pour manger consomment probablement plus sainement, car, comme le recommande l'État canadien, plus on mange vite, plus il est probable que l'on consomme inconsciemment davantage de nourriture en raison de la pression du temps. Ainsi, les mangeurs rapides consomment souvent des portions plus importantes que nécessaire et ont tendance à porter peu d'attention à la fraîcheur et la qualité nutritionnelle de leurs repas, ce qui peut conduire à long terme à l'obésité et aux maladies qui y sont liées.

De Claire Villiers pour Statista

La réalité virtuelle et augmentée reste un marché de niche

Les Petites Affiches de Vaucluse depuis 1839

Ecrit par le 6 juillet 2025

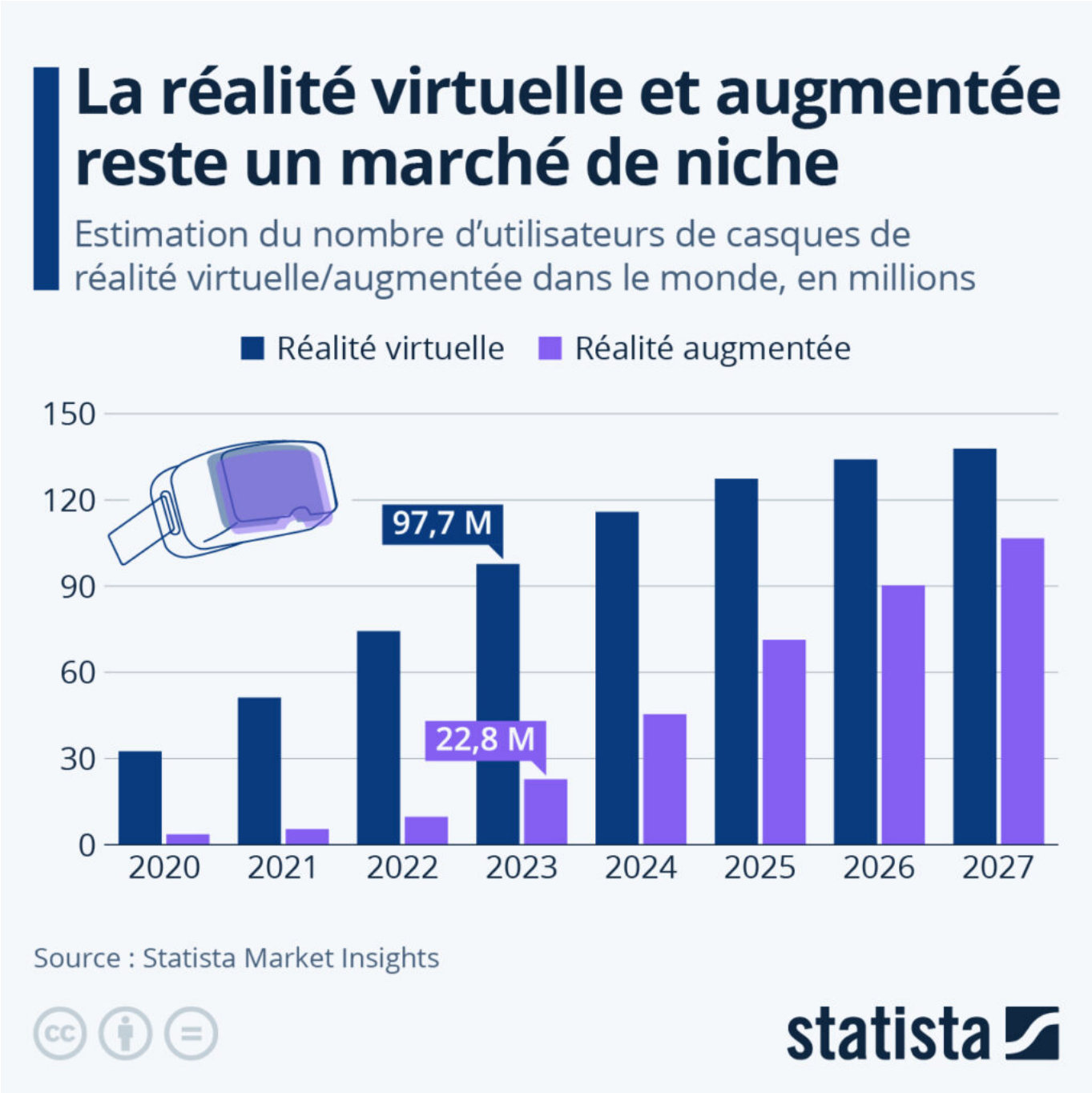

Après Meta, Microsoft, HTC ou encore Sony, c'est au tour d'Apple de se lancer sur le marché de la réalité virtuelle et augmentée. Le fabricant de l'iPhone a présenté lundi 5 juin son premier casque de réalité « mixte » (virtuelle et augmentée), baptisé « Vision Pro ». Ce nouvel appareil, décrit comme un « ordinateur spatial », s'adresse en premier lieu principalement aux professionnels, avec des applications potentielles dans plusieurs domaines, comme l'ingénierie, la communication et le divertissement. Il

Les Petites Affiches de Vaucluse depuis 1839

Ecrit par le 6 juillet 2025

devrait être commercialisé à partir de 3 499 dollars en début d'année prochaine.

Comme le montre notre graphique, l'utilisation des casques de réalité virtuelle (RV) et augmentée (RA) reste jusqu'à présent très marginale, et cela ne devrait guère changer dans un futur proche. D'après les estimations du Statista Market Insights, autour 120 millions de personnes ont actuellement accès à un casque de réalité virtuelle ou augmentée dans le monde. Si la base mondiale d'utilisateurs d'équipements RV/RA est amenée à doubler dans les prochaines années, les analystes de Statista estiment qu'elle devrait rester inférieure à 250 millions de personnes à l'horizon 2027, ce qui représente une petite fraction de l'humanité.

De Tristan Gaudiaut pour Statista

Ressources naturelles : les pays qui ne vivent pas à crédit

Les Petites Affiches de Vaucluse depuis 1839

Ecrit par le 6 juillet 2025

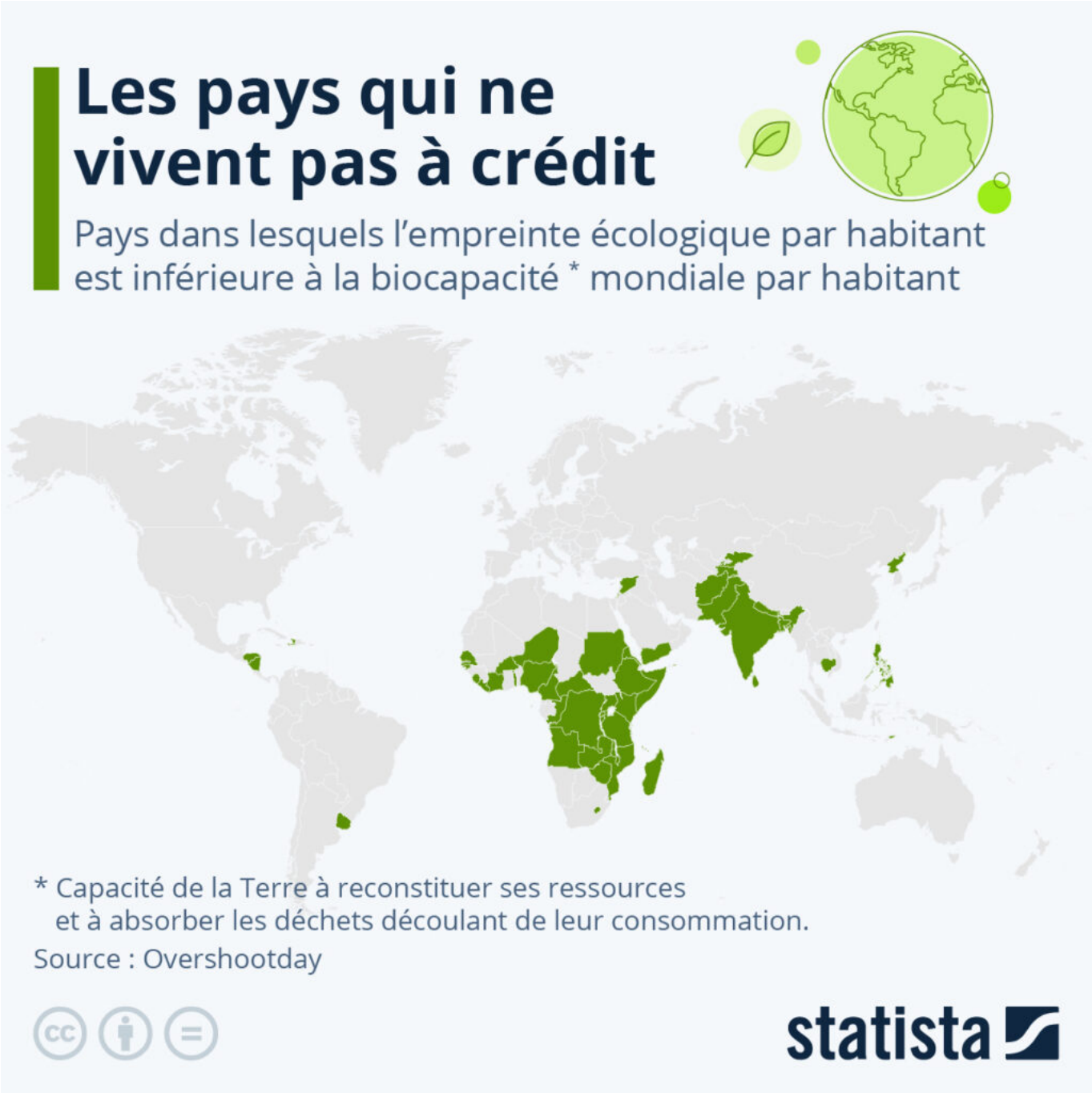

Si tout le monde vivait comme les habitants des pays mis en lumière sur notre carte, une seule Terre suffirait pour subvenir aux besoins de l'humanité. Concernant le mode de vie des quelques 140 pays restants, l'empreinte écologique dépasse la biocapacité de la planète, soit l'ensemble des ressources naturelles que la Terre peut régénérer (et des déchets qu'elle peut absorber) en l'espace d'une année

Les Petites Affiches de Vaucluse depuis 1839

Ecrit par le 6 juillet 2025

Un constat qui met en évidence la pression exercée par les activités humaines sur les écosystèmes. Selon les calculs de l'ONG Global Footprint Network, à partir du 2 août 2023, l'humanité aura déjà consommé toutes les ressources que la planète peut reconstituer en un an. L'humanité vivra ainsi « à crédit » et il faudrait en effet 1,7 Terre pour subvenir aux besoins de la population mondiale en 2023. Comparé à cette moyenne mondiale, les habitants d'un pays comme la France ou l'Allemagne ont une empreinte écologique près de deux fois plus élevée.

De Claire Villiers pour Statista

Dans quels pays d'Europe mange-t-on le plus d'aliments ultra-transformés ?

Les Petites Affiches de Vaucluse depuis 1839

Ecrit par le 6 juillet 2025

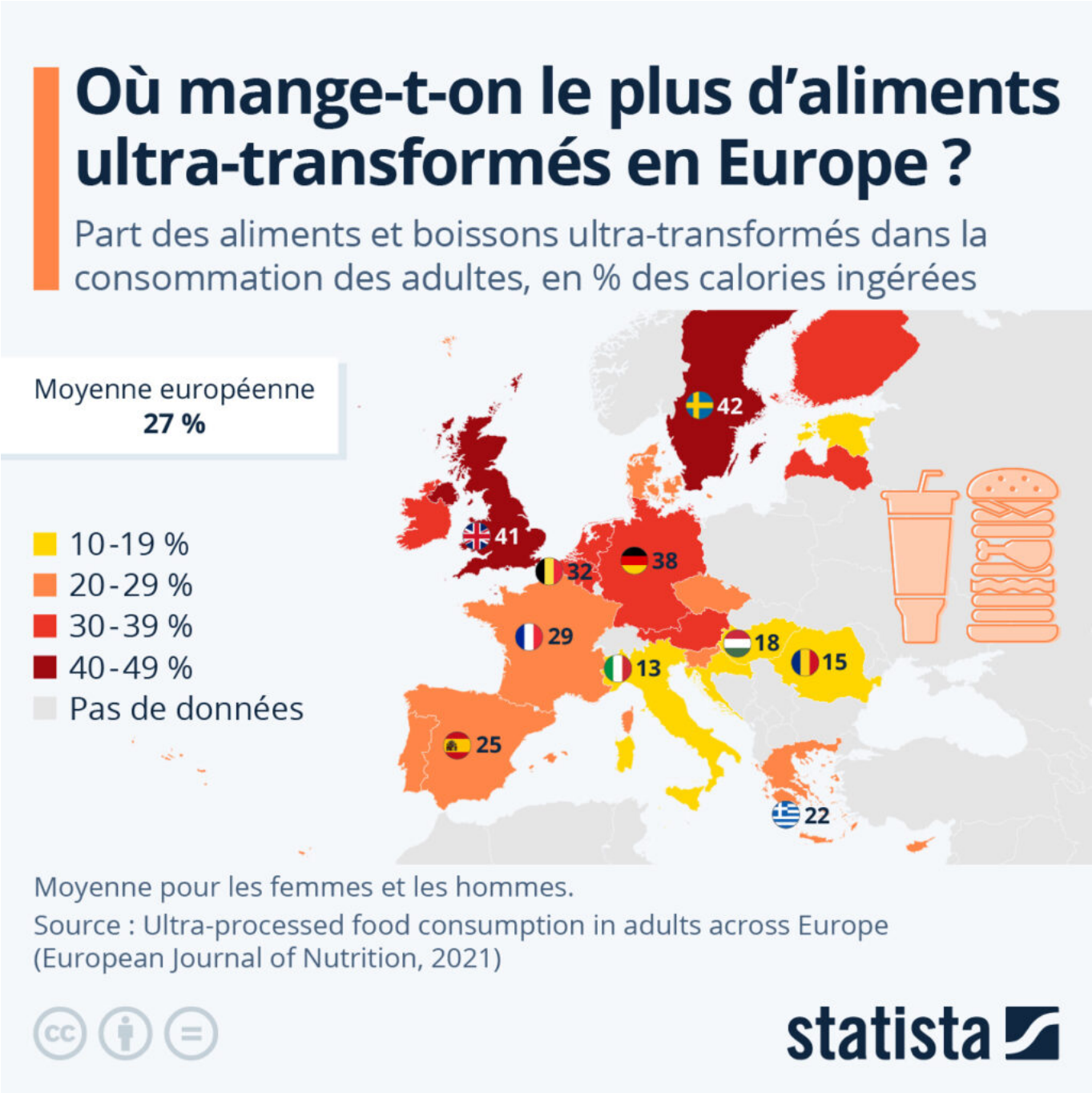

La catégorie des aliments ultra-transformés regroupe l'ensemble des produits fabriqués en usine à partir de matières premières telles que les céréales, la viande réformée et d'autres, et qui subissent de nombreux procédés industriels de transformation et/ou l'ajout de plusieurs additifs industriels (émulsifiants, saveurs artificielles, colorants, etc.) ou autres ingrédients (sucre, sel, gras, etc.).

Les Petites Affiches de Vaucluse depuis 1839

Ecrit par le 6 juillet 2025

Plusieurs études ont déjà démontré que la surconsommation d'aliments ultra-transformés est associée à un surrisque d'obésité, de diabète et de cancer. Une nouvelle étude publiée par l'Inserm montre que la santé mentale ne serait pas épargnée. Une équipe de l'organisme de recherche scientifique a établi qu'il existait un lien entre ces produits, lorsqu'ils sont consommés en grande quantité, et le risque de récurrence de symptômes de dépression. Les participants à l'étude pour lesquels les aliments ultra-transformés représentaient plus du tiers des apports totaux ont présenté 30 % de risque supplémentaire.

Comme le montre notre carte basée sur une étude parue dans la revue European Journal of Nutrition, la part de l'apport des apports énergétiques provenant des aliments et boissons ultra-transformés varie considérablement entre les pays européens. Dans les 22 pays étudiés, les produits ultra-transformés représentaient en moyenne plus du quart (27 %) des aliments consommés par les adultes (en pourcentage des calories ingérées). La proportion est la plus élevée en Suède (42 %), au Royaume-Uni (41 %) et en Allemagne (38 %), tandis qu'elle est la plus faible en Italie (13 %), en Roumanie (15 %) et en Hongrie (18 %). Quant aux Français (29 %) et aux Espagnol (25 %), ils se situent autour de la moyenne européenne.

De Tristan Gaudiaut pour Statista

Le jour du dépassement de la Terre tombe de plus en plus tôt

Les Petites Affiches de Vaucluse depuis 1839

Ecrit par le 6 juillet 2025

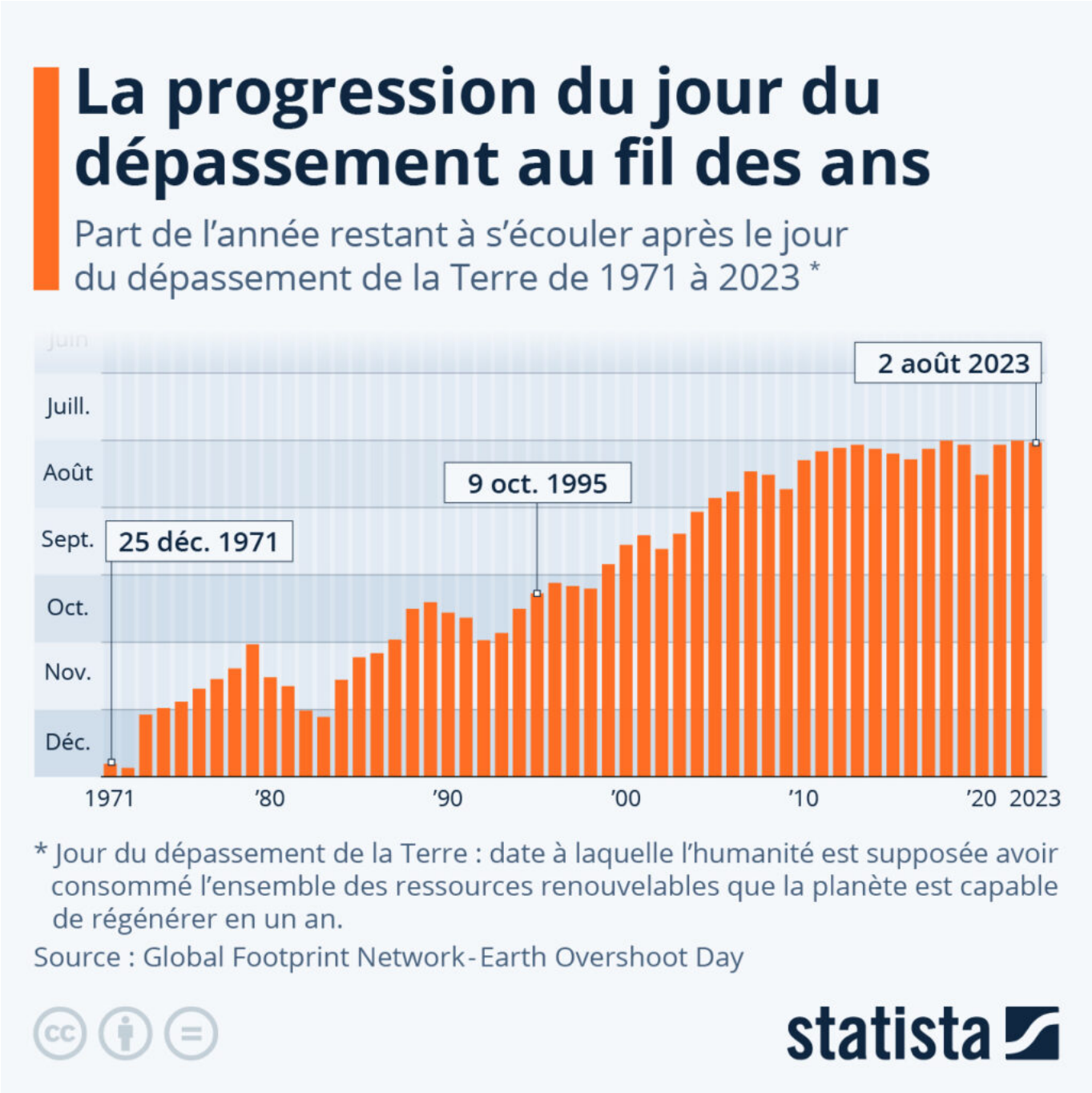

Chaque année, l'ONG américaine Global Footprint Network calcule la date à partir de laquelle l'humanité est supposée avoir consommé l'ensemble des ressources que la Terre est en capacité de régénérer en un an. Cette année, la date fatidique tombe le 2 août. Pour obtenir ce résultat, l'ONG a comparé l'empreinte écologique de chaque pays avec la biocapacité de la planète, c'est-à-dire la surface disponible pour produire les ressources et absorber les déchets. À l'échelle mondiale, on obtient un chiffre de 1,7. Cela

Les Petites Affiches de Vaucluse depuis 1839

Ecrit par le 6 juillet 2025

signifie qu'il faudrait actuellement près de 2 planètes pour subvenir durablement aux besoins de l'humanité.

L'empreinte écologique de l'humanité, qui inclut entre autres les émissions de gaz à effet de serre, connaît une hausse constante ces dernières décennies, tandis que la biocapacité de la Terre suit dans le même temps une trajectoire inverse. Il en résulte un déficit écologique de plus en plus important. Le jour du dépassement a ainsi avancé de trois jours par an en moyenne depuis 1970, même si l'on observe un ralentissement de la tendance sur les dix dernières années.

Si l'on se place à l'échelle des pays, celui dont le jour du dépassement est le plus tôt est le Qatar, ayant eu lieu le 10 février, alors que la Jamaïque affiche la date la plus tardive, soit le 20 décembre. En France, le jour du dépassement tombe le 5 mai. Seule une minorité de pays n'ont pas de jour du dépassement, c'est-à-dire que leur empreinte écologique par habitant reste inférieure à la biocapacité mondiale par habitant. Ainsi, sur les 189 pays étudiés en 2023, seulement 51, essentiellement situés en Afrique et en Asie, ne vivent pas à « crédit écologique ».

De Tristan Gaudiaut pour Statista

E-cigarettes : quels pays vapotent le plus ?

Les Petites Affiches de Vaucluse depuis 1839

Ecrit par le 6 juillet 2025

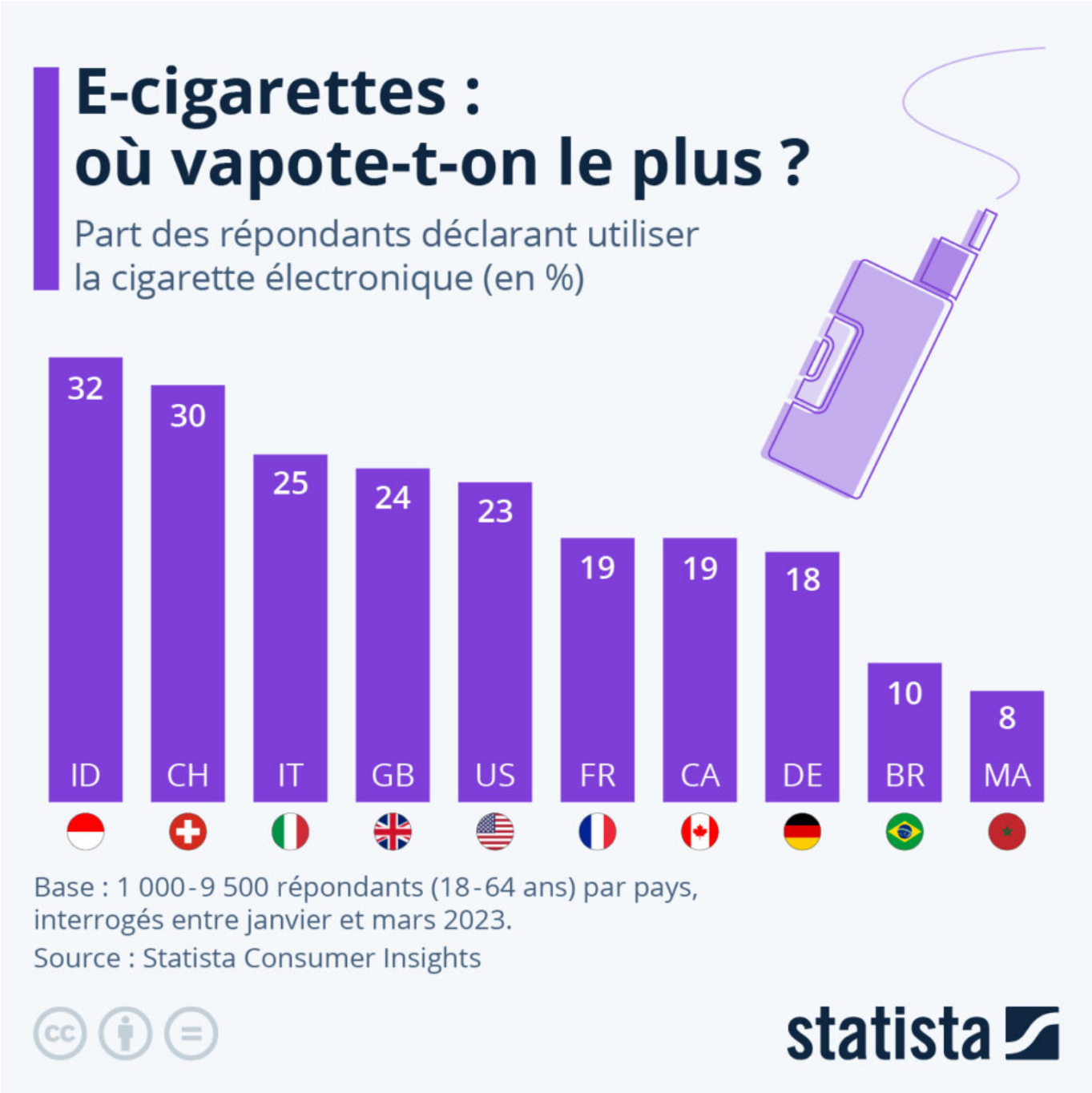

Malgré les doutes sur ses effets négatifs sur la santé, la cigarette électronique pourrait être reconnue comme l'un des outils de sevrage tabagique, au même titre que les patchs ou les chewing-gums à la nicotine. C'est le message délivré par le ministre français de la Santé dimanche 28 mai, qui considère la prescription et le remboursement de ces outils de sevrage tabagique par les assurances sociales.

Les Petites Affiches de Vaucluse depuis 1839

Ecrit par le 6 juillet 2025

En Europe, les cigarettes électroniques sont particulièrement populaires en Suisse, où 30 % des participants à l'enquête du Statista Consumer Insights déclaraient en faire l'usage, alors que l'Italie (25 %) et le Royaume-Uni (24 %) figurent aussi parmi les pays qui comptent le plus d'utilisateurs. En France, le pourcentage de vapoteurs s'élève à 19 %. En revanche, les Marocains semblent bien moins enthousiastes à l'idée de vapoter des liquides aux parfums variés. Dans ce pays d'Afrique du Nord, seuls 8 % des répondants déclaraient utiliser une e-cigarette.

De Claire Villiers pour Statista