Les Petites Affiches de Vaucluse depuis 1839

Ecrit par le 11 juillet 2025

Antidépresseurs : un marché en pleine expansion

Les Petites Affiches de Vaucluse depuis 1839

Ecrit par le 11 juillet 2025

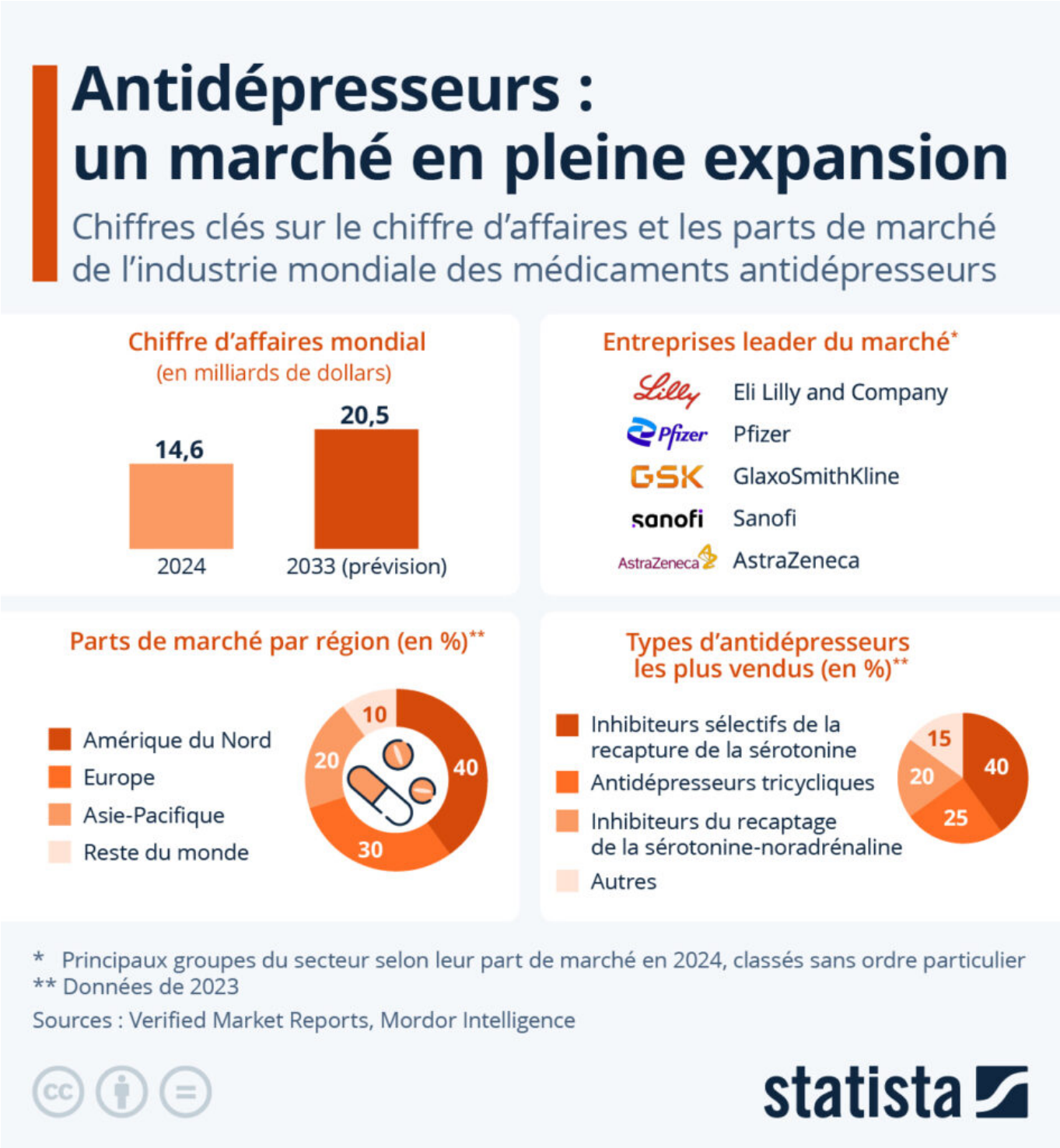

En France comme dans de nombreux autres pays occidentaux, les médicaments psychotropes (antidépresseurs par ex.), principalement consommés dans le cadre d'une prescription médicale pour

Les Petites Affiches de Vaucluse depuis 1839

Ecrit par le 11 juillet 2025

traiter des troubles mentaux, sont la troisième substance psychoactive la plus fréquemment consommée après l'alcool et le tabac. Si ces médicaments jouent un rôle important dans le traitement de certaines maladies mentales, leur utilisation abusive peut entraîner un risque d'abus et de dépendance du fait de leurs propriétés psychoactives.

À l'échelle mondiale, la taille du marché des médicaments antidépresseurs était estimée à près de 15 milliards de dollars en 2024, selon des données publiées par Verified Market Reports. D'après les prévisions des experts du secteur, ce marché devrait voir son chiffre d'affaires dépasser le cap des 20 milliards de dollars d'ici 2033, porté par un taux de croissance annuel composé de 4 %. L'Amérique du Nord représentait autour de 40 % des ventes mondiales en valeur en 2023, suivie par l'Europe avec 30 %. La région Asie-Pacifique représentait environ 20 % des ventes cette année-là et est considérée comme le principal moteur de la croissance du marché dans les années à venir. L'infographie ci-dessous présente une sélection de chiffres clés sur les ventes et les parts de marché de l'industrie mondiale des antidépresseurs.

Les Petites Affiches de Vaucluse depuis 1839

Ecrit par le 11 juillet 2025

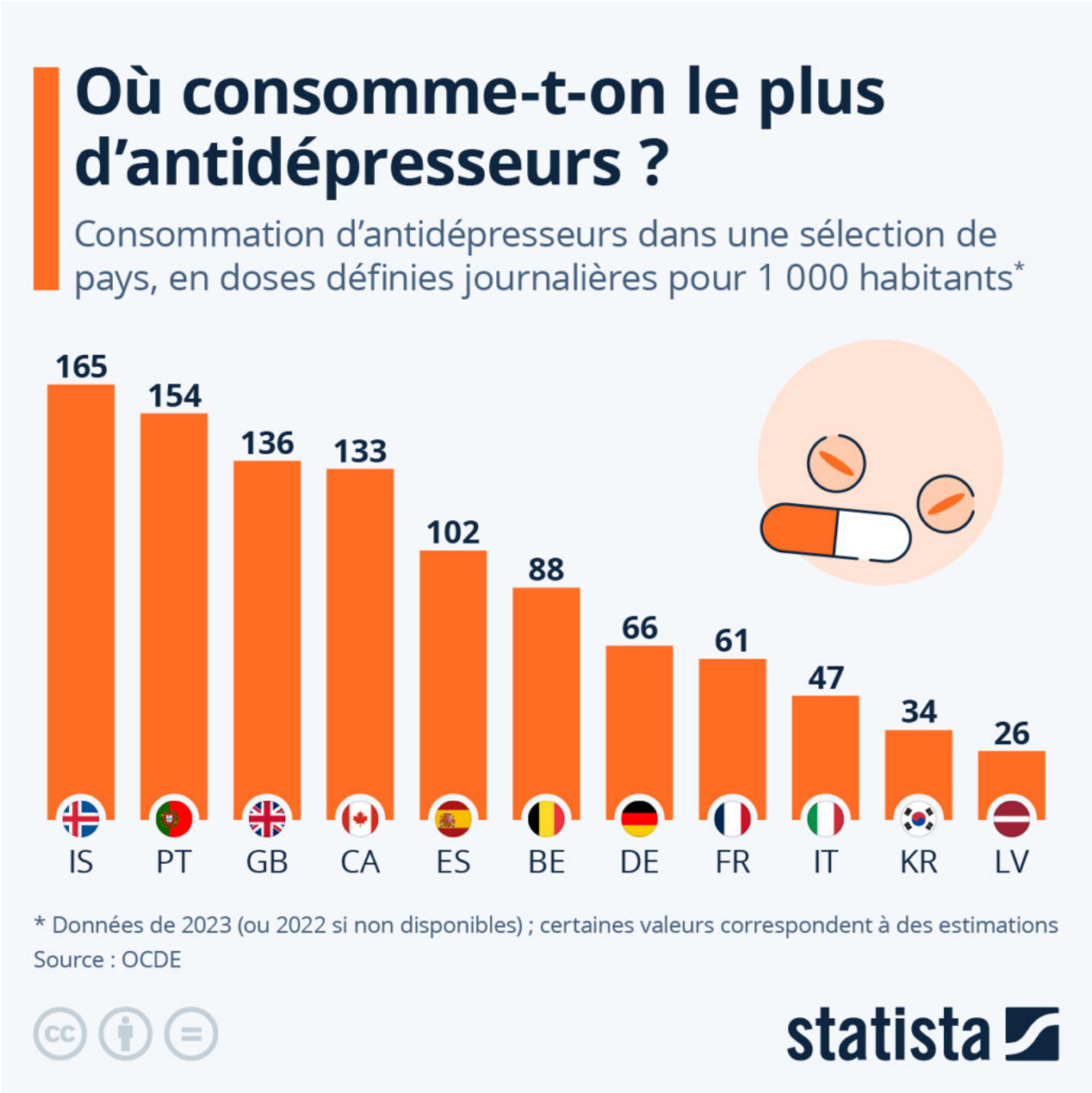

Où consomme-t-on le plus d'antidépresseurs à travers le monde ?
D'après les chiffres de l'OCDE les plus récents, parmi la trentaine de pays dans le monde pour lesquels ces données sont disponibles, c'est toujours en Islande que le niveau de consommation d'antidépresseurs est le plus élevé. Avec une consommation moyenne de 165 doses définies journalières pour 1 000 habitants en 2023, les Islandais devancent les Portugais (154 doses journalières pour 1 000 habitants),

Les Petites Affiches de Vaucluse depuis 1839

Ecrit par le 11 juillet 2025

les Britanniques (136 doses, donnée de 2022) et les Canadiens (133 doses).

Autrefois identifié comme un pays où le recours à ce type de médicaments était excessif, la France ne fait plus partie, depuis plus d'une décennie déjà, des pays d'Europe où les antidépresseurs sont les plus consommés. Avec 61 doses définies de ce type de médicaments ingérées par jour pour 1 000 habitants (donnée de 2022), les Français se situent dans la moyenne basse des 31 pays de l'OCDE étudiés (environ 76 doses pour 1 000 habitants). Les populations analysées qui présentent les niveaux de consommation les plus faibles sont les Lettons, les Hongrois et les Coréens, avec des ratios allant de 26 à 34 doses journalières pour 1 000 personnes.

De Tristan Gaudiaut pour Statista

La mondialisation a-t-elle atteint son pic?

Les Petites Affiches de Vaucluse depuis 1839

Ecrit par le 11 juillet 2025

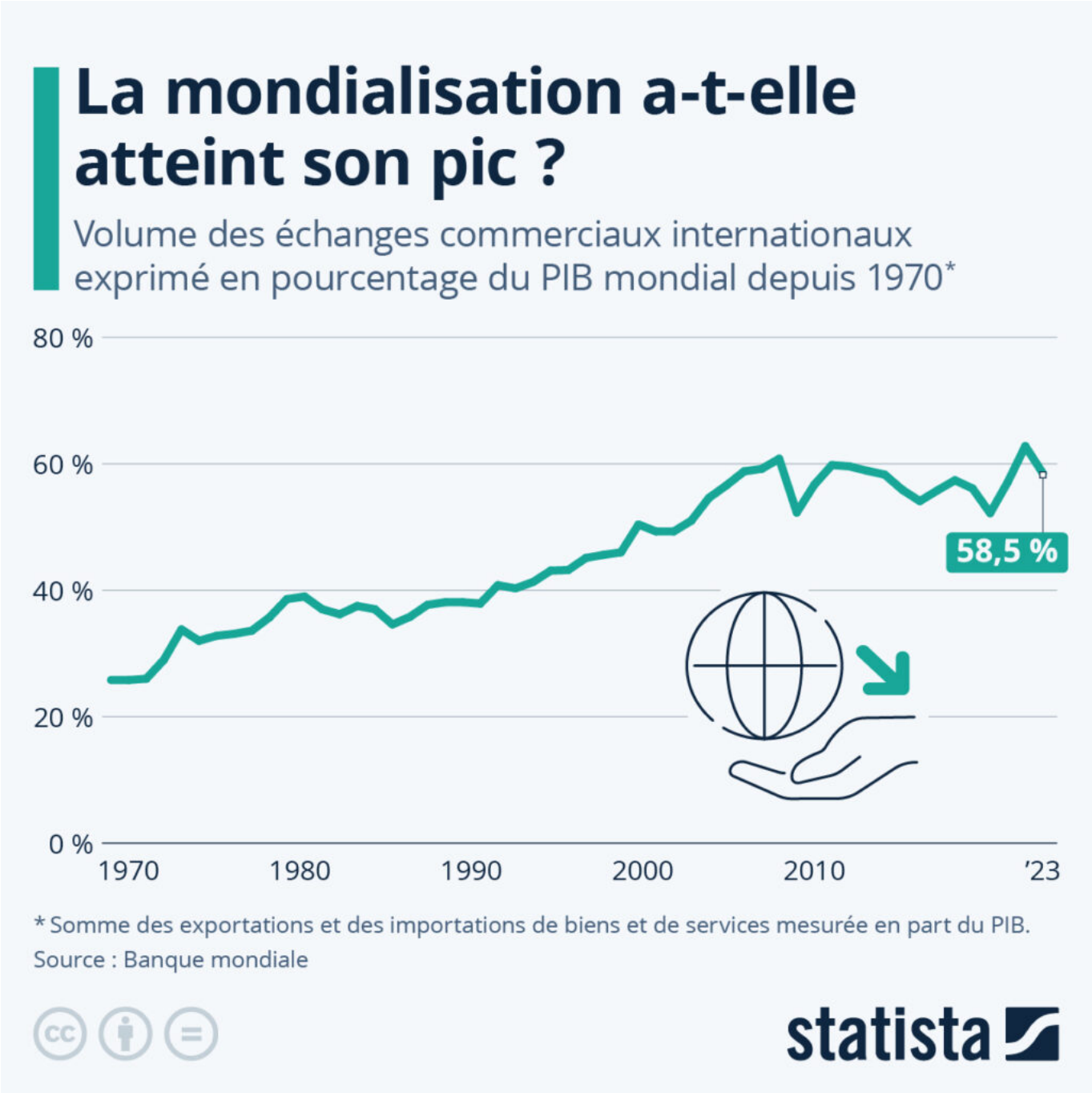

Après des décennies de croissance presque ininterrompue du commerce, du tourisme et de la coopération internationale, la mondialisation se heurte ces dernières années à plusieurs obstacles. Après la stagnation de la croissance des échanges mondiaux dans le sillage de la crise financière de 2007-2008 puis sous la première administration Trump (2017-2021), lorsque les tensions commerciales entre les États-Unis et la Chine ont commencé à se manifester, la pandémie de Covid-19 a entraîné une forte

Les Petites Affiches de Vaucluse depuis 1839

Ecrit par le 11 juillet 2025

baisse du commerce international, qui, mesuré en pourcentage du PIB mondial, a atteint en 2020 son niveau le plus bas depuis 2003. Bien que la pandémie ait rappelé les vulnérabilités des chaînes mondiales d'approvisionnement, le commerce international a ensuite rapidement rebondi, le ratio commerce/PIB mondial culminant à 62,8 % en 2022 avant de retomber à 58,5 % en 2023, selon les dernières données disponibles de la Banque mondiale.

Avec le regain des tensions géopolitiques et la montée des nationalismes et du protectionnisme observés à travers le monde ces dernières années, certains des progrès réalisés par le passé ont désormais été réduit à néant. Alors que la guerre commerciale 2.0 de la nouvelle administration Trump, entrée ces dernières semaines dans une nouvelle phase qui voit s'affronter directement les deux plus grandes économies mondiales (plus de 100% de droits de douane entre les deux pays à cette heure), menace de bouleverser l'économie mondiale, il se pourrait bien que nous ayons assisté à l'apogée de la mondialisation. Les nouveaux tarifs douaniers (pour certains temporairement suspendus) et surtout l'incertitude entourant la future politique commerciale des États-Unis pourraient amener les entreprises à repenser leurs chaînes d'approvisionnement afin de les rendre moins vulnérables aux perturbations internationales. Mais il reste encore à ce jour difficile de prévoir quels impacts durables la politique actuelle (et pour le moins erratique) de l'administration Trump aura sur le commerce mondial à long terme.

De Tristan Gaudiaut pour Statista

Automobile : les constructeurs américains perdent du terrain en France

Les Petites Affiches de Vaucluse depuis 1839

Ecrit par le 11 juillet 2025

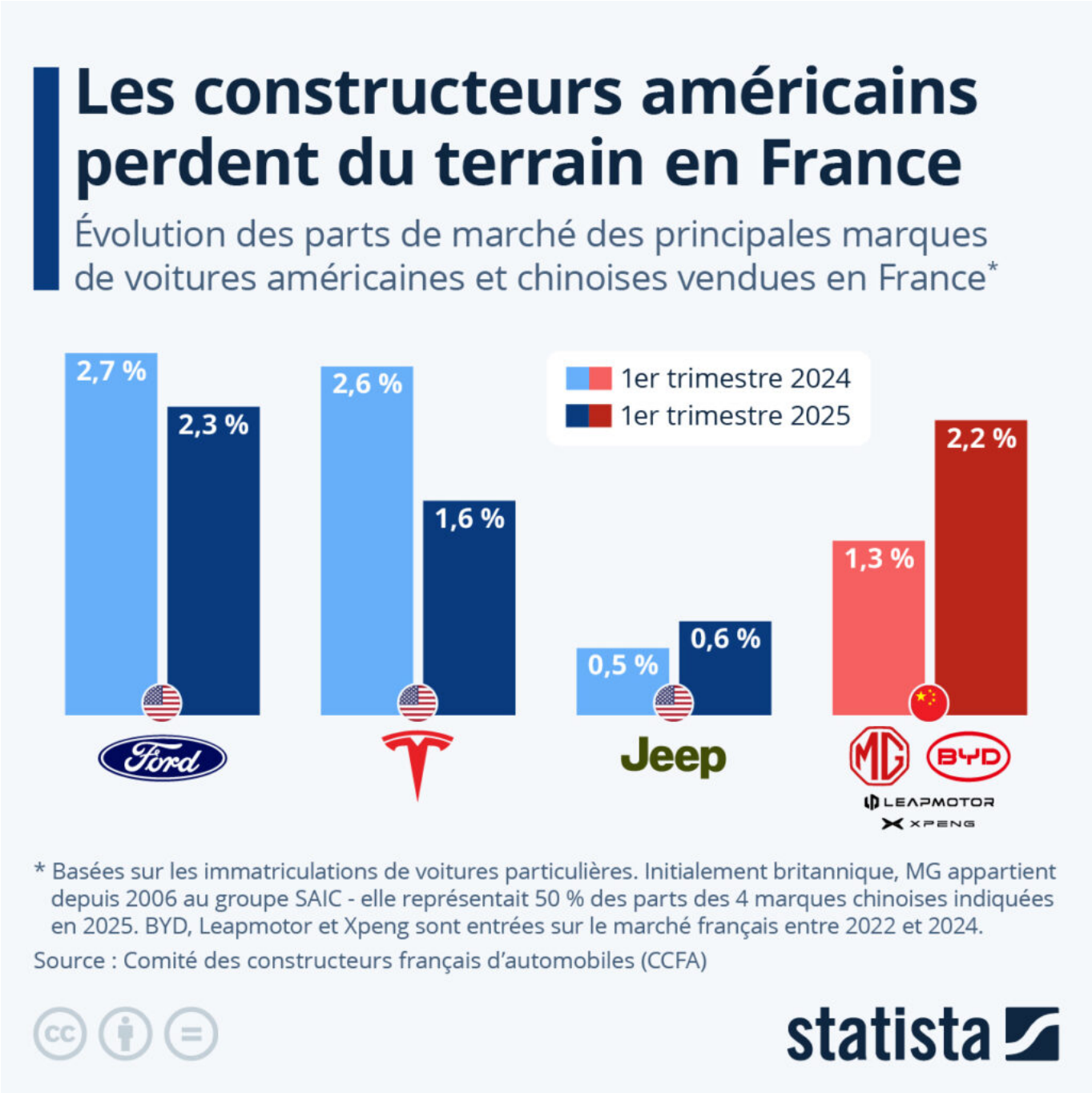

Elon Musk a annoncé, mardi 22 avril 2025, qu'il allait réduire son implication politique au sein du département de l'Efficacité gouvernementale (DOGE), afin de se concentrer sur son entreprise Tesla. Une décision précipitée en partie par les mauvaises performances de la marque de voitures électriques, qui traverse sa plus grave crise depuis des années. Comme le préfiguraient les données des livraisons publiées début avril, les résultats financiers trimestriels du constructeur automobile américain, rendus

Les Petites Affiches de Vaucluse depuis 1839

Ecrit par le 11 juillet 2025

public hier soir, sont en chute libre. Sur le premier trimestre de l'année 2025, Tesla a livré 336 681 voitures électriques, soit une baisse de 13 % par rapport à la même période en 2024 (386 810) et de 20 % comparé à 2023 (422 875). Qui dit baisse des ventes, dit moins de rentrées d'argent : de janvier à mars, le groupe a ainsi vu son chiffre d'affaires et son bénéfice net mondial chuter de respectivement 9% et 71% sur un an.

La situation est particulièrement alarmante en Europe, où les ventes de Tesla ont dégringolé de 40 % à 60 % en glissement annuel au premier trimestre sur plusieurs marchés importants des voitures électriques, dont l'Allemagne et la France. Les raisons sont multiples : concurrence accrue entre constructeurs, transition de modèles, mais aussi crise d'image liée aux positions politiques du milliardaire et à son engagement aux côtés de l'administration Trump, qui a déclenché des appels au boycott et des actes de vandalisme contre la marque. En France, la part de marché de Tesla est par exemple tombée à 1,6 % lors du dernier trimestre terminé en mars, contre 2,6 % il y a un an, confirmant la perte d'attractivité de la marque auprès des acheteurs potentiels et l'intensification de la concurrence dans ce secteur.

Comme le détaille notre infographie, basée sur les chiffres du Comité des constructeurs français d'automobiles (CCFA), les marques américaines ont globalement perdu du terrain sur le marché automobile français par rapport à l'année dernière, au profit notamment des constructeurs chinois. Ford, le constructeur américain le plus populaire en France devant Tesla, accuse également un recul, avec une part de marché passée de 2,7 % à 2,3 % sur un an. En parallèle, les marques chinoises connaissent une nette progression. Entre le premier trimestre 2024 et 2025, la part de marché combinée de MG (propriété du groupe SAIC depuis 2006), BYD, Leapmotor et Xpeng a grimpé de 1,3 % à 2,2 %. À l'heure actuelle, MG représente la moitié de la part cumulée des quatre marques chinoises citées. Arrivées sur le marché français entre 2022 et 2024, BYD, Leapmotor et Xpeng affichent de leur côté des volumes de ventes encore plutôt modestes en comparaison mais néanmoins en forte croissance.

Les Petites Affiches de Vaucluse depuis 1839

Ecrit par le 11 juillet 2025

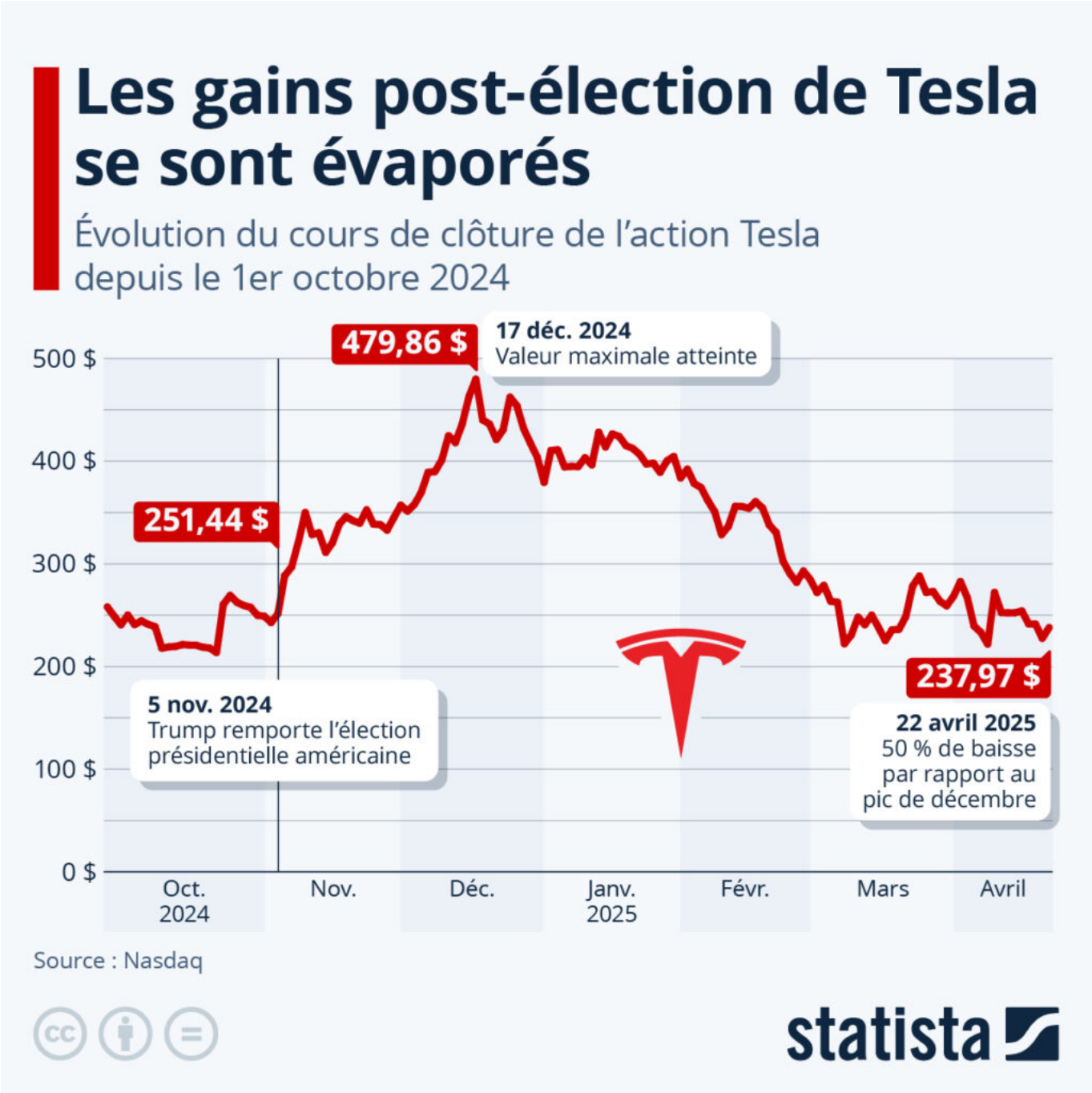

Bourse : jusqu'où ira le plongeon de l'action Tesla

Dans les semaines qui avaient suivi la victoire électorale de Donald Trump, le 5 novembre 2024, le cours de l'action Tesla a grimpé à des niveaux jamais atteints auparavant, atteignant un record le 17 décembre 2024, à près de 480 dollars américains en clôture. Mais quatre mois plus tard, la situation est bien différente pour le constructeur automobile américain, comme le retrace notre infographie. Le 22 avril

Les Petites Affiches de Vaucluse depuis 1839

Ecrit par le 11 juillet 2025

2025, une action Tesla ne valait en effet plus qu'environ 238 dollars, soit une chute de 50 % par rapport au pic mesuré en décembre dernier.

Les raisons de la dégringolade en bourse du leader du marché automobile électrique en 2024 sont multiples. D'une part, les ventes de véhicules Tesla ont connu un net recul au premier trimestre 2025, d'autre part, le constructeur a récemment perdu l'avance technologique qu'il entretenait sur la concurrence. À cela s'ajoute le fait que les positions politiques et l'influence d'Elon Musk à la Maison Blanche ces derniers mois ont eu des conséquences néfastes pour l'image de l'entreprise qu'il dirige.

Entre autres répercussions, le patrimoine de Musk, principal actionnaire de Tesla, a perdu plus de 100 milliards de dollars depuis le début de l'année 2025. Selon le magazine économique américain Forbes, il reste malgré tout la personne la plus riche de la planète, et ce avec une marge considérable. Avec une fortune nette estimée à environ 370 milliards de dollars le 14 avril, il devançait toujours de plus de 150 milliards de dollars le fondateur d'Amazon, Jeff Bezos, et le PDG de Meta, Mark Zuckerberg (respectivement 202 et 188 milliards de dollars à la même date).

De Tristan Gaudiaut pour Statista

Pâques : ces célébrations étonnantes autour du globe

l'écho du mardi
Les Petites Affiches de Vaucluse depuis 1839

Ecrit par le 11 juillet 2025

Dix traditions de Pâques à travers le monde

Sélection de célébrations et de traditions organisées entre le vendredi saint et le lundi de Pâques

Guatemala

Tapis de fleurs

Les rues sont recouvertes de tapis de sciure de bois colorés et ornés de motifs de fruits et de fleurs

France

Omelette géante de Bessières

15 000 œufs sont cassés chaque année pour préparer cette omelette

Allemagne

Arbre de Pâques

Les gens décorent les arbres avec des œufs et des ornements colorés

Feu de Pâques

Cette tradition d'origine païenne représente la résurrection du Christ et l' arrivée du printemps

Slovaquie, Tchéquie

Fouets de Pâques

Les hommes et les garçons fouettent les femmes avec des fouets en osier

Suède, Finlande

Sorcières de Pâques

Les enfants se déguisent en sorcières et font du porte-à-porte, échangeant des dessins contre des bonbons

Grèce

Guerre des fusées

Sur l'île de Chios, deux églises s'affrontent à coups de feux d'artifice

Botides

Les habitants de l'île de Corfou jettent de grands pots en argile par les fenêtres et les balcons

Philippines

Autocrucifixion

Des fidèles recréent la crucifixion du Christ et sont cloués à des croix

Papouasie-Nouvelle-Guinée

Arbres à cigarettes

Cigarettes et tabac sont cachés dans les arbres autour des églises et distribués aux fidèles

Source : recherches Statista

statista

Les Petites Affiches de Vaucluse depuis 1839

Ecrit par le 11 juillet 2025

La fête de Pâques, qui, dans la tradition chrétienne, marque la résurrection de Jésus-Christ le troisième jour après sa crucifixion, aura lieu ce week-end. Si de nombreuses personnes dans le monde s'adonneront sans doute à la chasse aux œufs et consommeront d'importantes quantités de chocolat, certaines communautés marqueront les jours allant du vendredi saint au lundi de Pâques de manière bien plus originale. Notre infographie ne présente qu'une petite sélection des traditions et rituels les plus « extravagants » qui devraient avoir lieu dans les prochains jours.

La tradition de Pâques la plus extrême nous vient des Philippines. Dans la ville de San Fernando, des fidèles chrétiens particulièrement dévots reconstituent chaque année la crucifixion et la flagellation du Christ, un petit nombre d'entre eux se faisant même clouer sur des croix.

L'œuf de Pâques est le thème central de plusieurs traditions figurant sur notre carte, notamment chez nous : depuis plus de 50 ans, la commune de Bessières (Haute-Garonne) prépare, chaque lundi de Pâques, une omelette géante, qui nécessite plus de 15 000 œufs. En Allemagne, les arbres sont décorés d'œufs peints et d'ornements – un type de décoration très différent de celui qu'on retrouve en Papouasie-Nouvelle-Guinée, où des cigarettes et des paquets de tabac sont cachés dans les arbres autour des églises et distribués aux fidèles après le service.

Parmi les autres traditions européennes, on retrouve les grands feux de joie en Allemagne, ou encore les sorcières de Pâques en Suède ou en Finlande : déguisés en sorcières, les enfants vont de porte en porte demander des bonbons, qu'ils échangent contre des dessins. En Slovaquie et en Tchéquie, les hommes et les garçons fouettent les filles et les femmes avec des branches d'osier tressées censées leur apporter jeunesse et fertilité. En Grèce, sur l'île de Corfou, les habitants lancent de larges pots d'argile – appelés « Botides » – du haut des balcons lorsque les cloches de l'église sonnent la fin de la messe le dimanche de Pâques, afin de chasser les mauvais esprits. Sur l'île grecque de Chios, deux églises situées au sommet de deux collines se lancent des fusées artisanales et gagnent des points lorsqu'elles atteignent les clochers.

Au Guatemala, les habitants d'Antigua créent des tapis complexes pour tapisser les rues, appelés alfombras, faits de sciure de bois, d'aiguilles de pin et de fleurs, représentant des fleurs, des symboles religieux et des oiseaux. Ces routes sont ensuite parcourues par des processions de fidèles portant des statues et des icônes religieuses.

De Valentine Fourreau pour Statista

Les Européens boudent les États-Unis

Les Petites Affiches de Vaucluse depuis 1839

Ecrit par le 11 juillet 2025

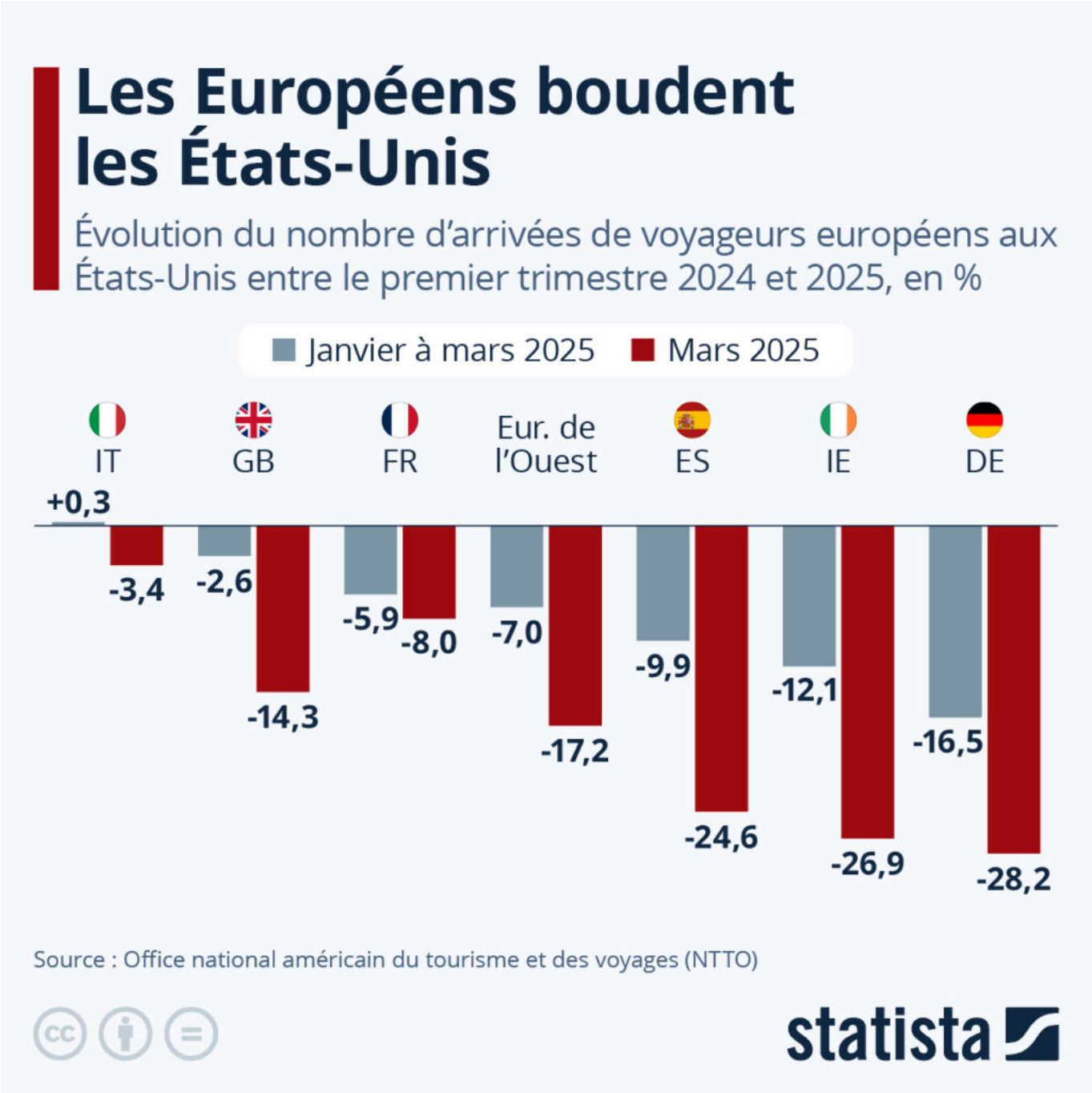

Donald Trump et sa politique vont-ils coûter cher à l'industrie du tourisme des États-Unis ? En raison de l'actualité, de plus en plus d'Européens décident d'annuler leur projet de voyage aux États-Unis. C'est ce que révèlent les derniers chiffres publiés en avril par l'Office national américain du tourisme et des voyages (NTTO), qui indiquent que les arrivées de visiteurs internationaux ont baissé au premier trimestre 2025, et que cette situation s'est aggravée en mars.

Les Petites Affiches de Vaucluse depuis 1839

Ecrit par le 11 juillet 2025

Par rapport à la même période en 2024, le nombre de voyageurs en provenance d'Europe de l'Ouest, incluant aussi bien les touristes que les voyageurs d'affaires, a chuté d'environ 17 % le mois dernier, et depuis janvier, de 7 %. Comme le détaille notre infographie, la diminution des flux de voyageurs est particulièrement marquée en provenance d'Allemagne, d'Irlande et d'Espagne, avec une chute de plus de 20 % mesurée en mars. Le nombre de voyageurs français aux États-Unis a lui baissé de 8 % le mois dernier et d'environ 6 % sur la totalité du premier trimestre.

Récemment interviewés par le journal Le Monde, des porte-paroles et dirigeants de l'industrie du voyage en France confirment la tendance : « des clients qui avaient commencé le processus ont renoncé, dans la foulée de l'arrivée de Trump », « on a vu une vraie différence après l'épisode du bureau Ovale », « pour des raisons politiques, c'est rare ».

De Tristan Gaudiaut pour Statista

Le calendrier des allergies aux pollens en France

Les Petites Affiches de Vaucluse depuis 1839

Ecrit par le 11 juillet 2025

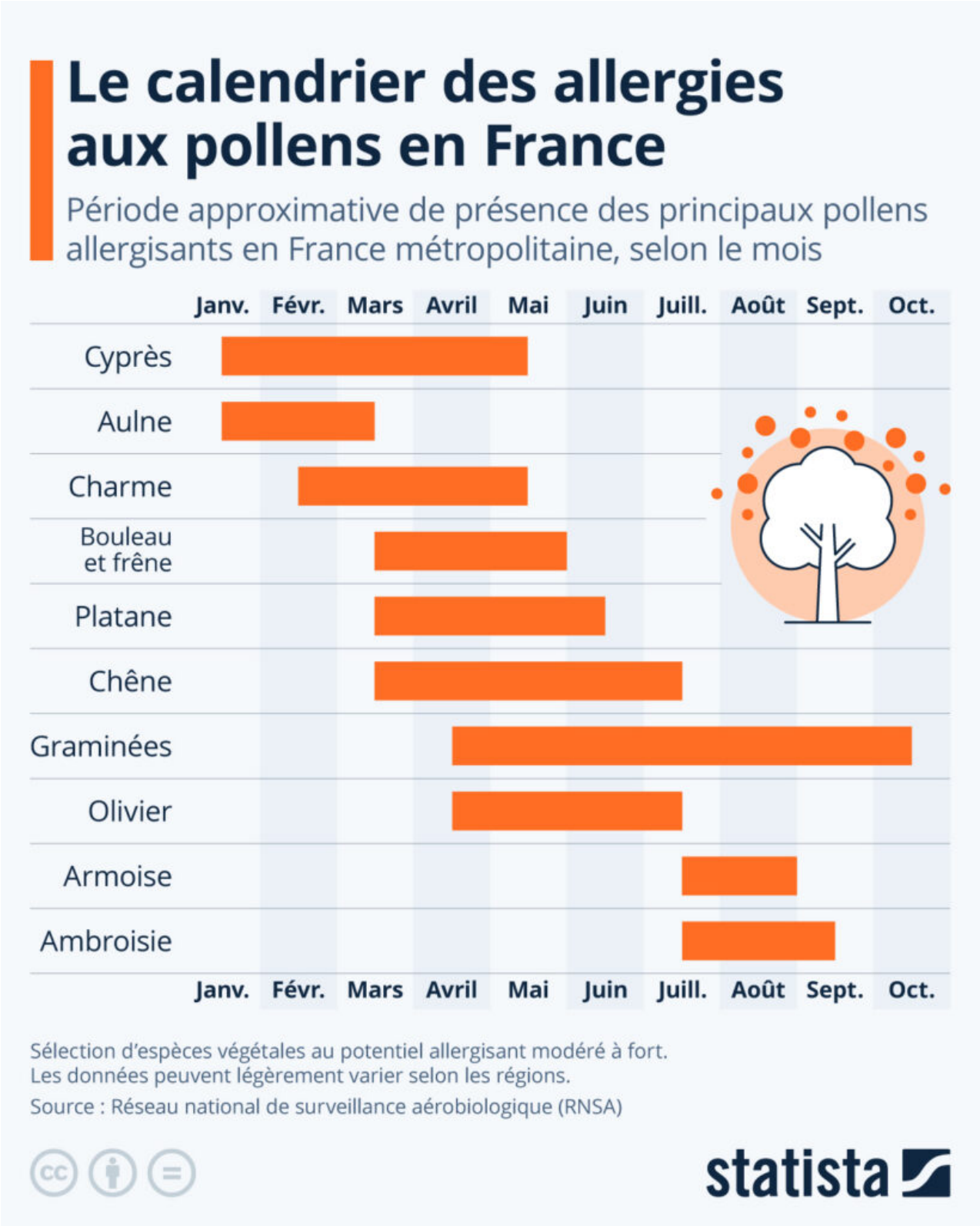

Les Petites Affiches de Vaucluse depuis 1839

Ecrit par le 11 juillet 2025

La saison des allergies au pollen bat son plein en France, affectant chaque année des millions de personnes à travers le pays. Les principaux responsables sont les pollens de graminées (herbes, céréales) et d'arbres (bouleaux, frênes, cyprès, platanes, etc.), qui se dispersent abondamment dans l'air sous l'effet de conditions climatiques favorables entre la fin de l'hiver et le début de l'automne. L'infographie ci-dessous, basée sur les informations du Réseau national de surveillance aérobiologique (RNSA), donne un aperçu de la période approximative de présence des principaux pollens allergisants en France métropolitaine.

D'après des estimations publiées dans un rapport de l'Anses (Agence nationale de sécurité sanitaire de l'alimentation, de l'environnement et du travail), la prévalence des pathologies allergiques respiratoires comme les rhinites saisonnières (aussi connues sous le nom de rhume des foins) a pratiquement doublé depuis la fin des années 1990 dans les pays industrialisés. Des études publiées ces dernières années indiquent que le changement climatique pourrait avoir une influence sur la production de pollen, notamment en allongeant la durée des saisons polliniques. En outre, une étude de l'Inserm a récemment mis en évidence une association significative entre l'exposition à la pollution atmosphérique à long terme et la sévérité des rhinites diagnostiquées dans la population.

Les Petites Affiches de Vaucluse depuis 1839

Ecrit par le 11 juillet 2025

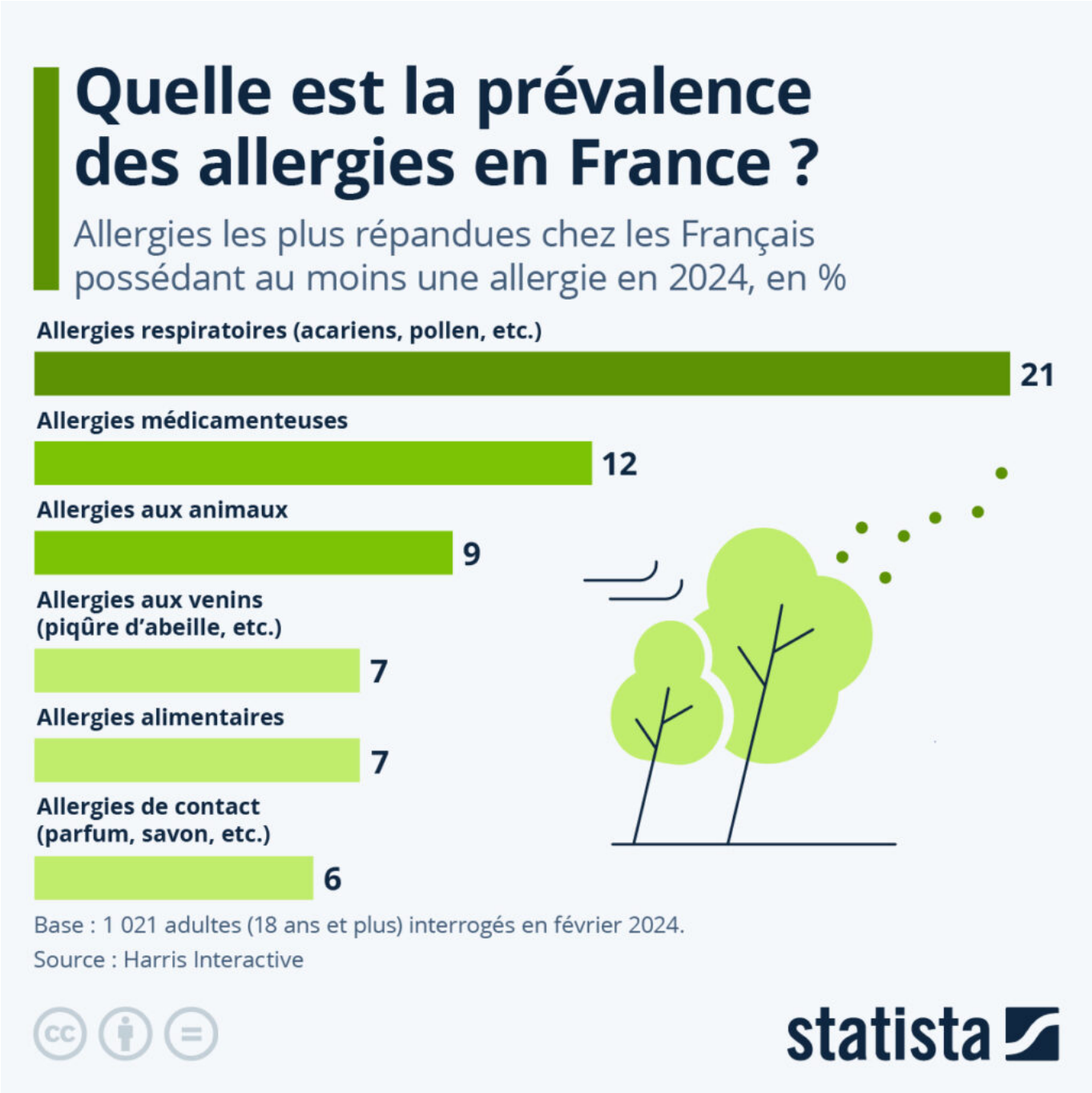

Quelle est la prévalence des allergies en France ?

La saison de la rhinite allergique, aussi connue sous le nom de rhume des foins, est de retour. Cette allergie saisonnière au pollen présente des symptômes similaires au rhume d'origine viral : inflammation du nez et de la gorge, éternuements, gonflement des yeux, écoulement nasal… Si les allergies au pollen sont relativement bénignes, elles pourraient néanmoins s'aggraver dans les années à venir. D'après le

Les Petites Affiches de Vaucluse depuis 1839

Ecrit par le 11 juillet 2025

Commissariat général au développement durable, le réchauffement climatique et la pollution de l'air causeraient en effet une augmentation des allergies au pollen, une plus grande sévérité des symptômes et un allongement des périodes « à risques ».

Comme le montre notre infographie, basée sur les résultats d'une enquête menée par Harris Interactive en février 2024, les allergies respiratoires, de type allergie au pollen, étaient les plus répandues parmi les personnes souffrant d'allergies : elles touchaient plus d'une personne sur cinq. Venaient ensuite les allergies médicamenteuses (12 %) et les allergies aux animaux (9 %). Les allergies alimentaires, comme les allergies aux fruits à coque ou au lactose, touchaient quant à elles 7 % des personnes interrogées dans le cadre de l'enquête.

De Tristan Gaudiaut et Valentine Fourreau pour Statista

Quatre ménages français sur dix connaissent des difficultés financières

Les Petites Affiches de Vaucluse depuis 1839

Ecrit par le 11 juillet 2025

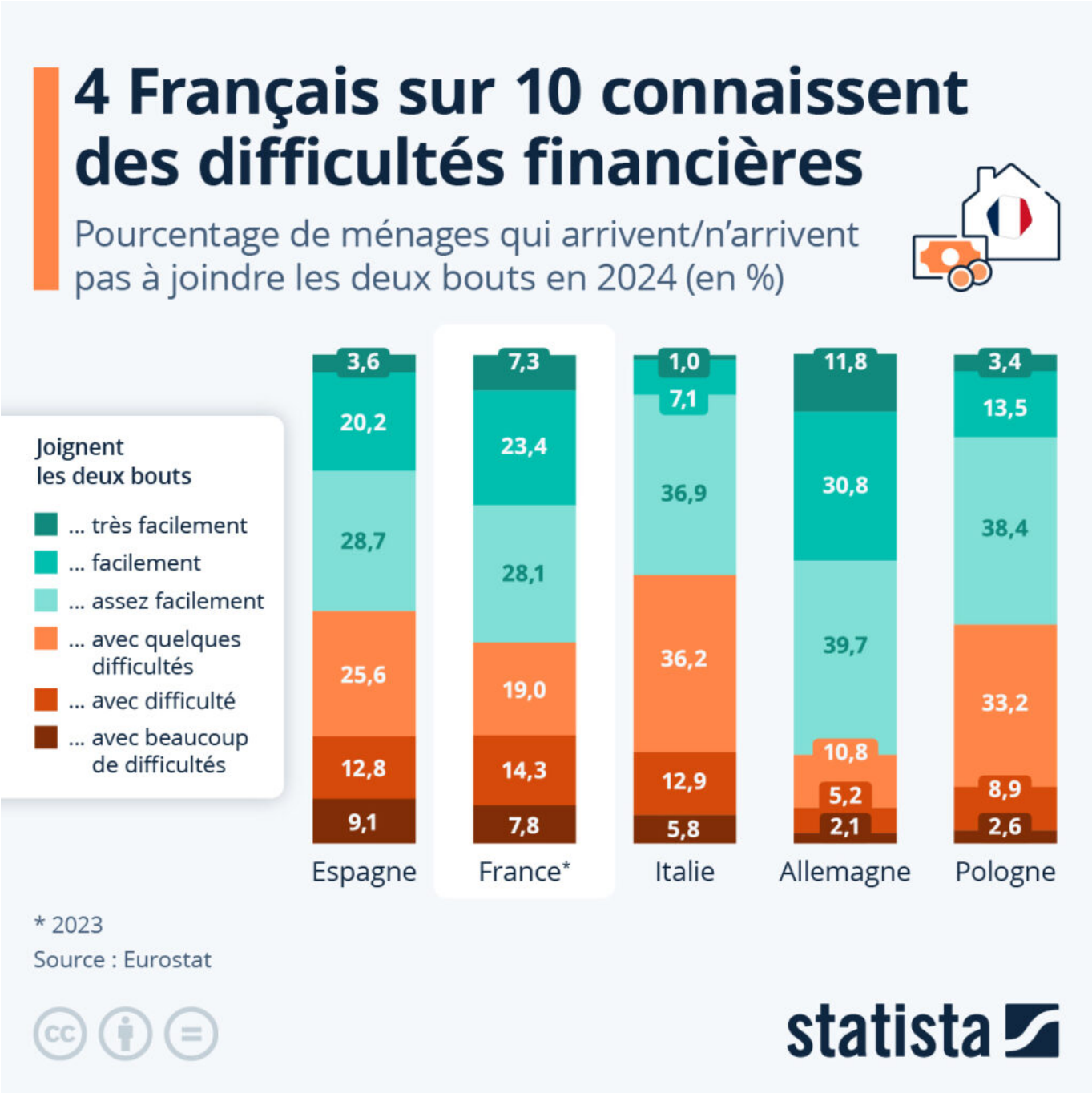

D'après une récente note du ministère de l'Économie et des Finances, en 2024, l'impôt sur le revenu a augmenté pour tout le monde… sauf pour les plus riches. Ainsi, si l'impôt net payé par les 40 % de ménages situés au milieu de la courbe des revenus a progressé à un rythme annuel compris entre 5 % et 10 %, celui des 10 % les plus aisés a reculé de 0,1 %, alors même que leur revenu de référence a augmenté de 2,3 %. Si les riches et les ultrariches en France continuent d'accroître leur patrimoine, le

Les Petites Affiches de Vaucluse depuis 1839

Ecrit par le 11 juillet 2025

ruissellement des richesses est encore bien loin d'être une réalité, alors que les difficultés financières touchent une large part de la population.

Comme le montre notre infographie, basée sur des données d'Eurostat, un peu plus de 40 % des ménages en France joignaient les deux bouts avec au moins quelques difficultés en 2023 (dernières données disponibles). Chez nos voisins espagnols, cette part était de 47,5 % l'année dernière, tandis qu'en Italie, elle représentait 54,9 % des ménages. Des cinq pays inclus dans les données d'Eurostat, seule l'Allemagne avait une part de ménages rencontrant des difficultés financières inférieure à 20 %.

De Valentine Fourreau pour Statista

Près d'un Français sur deux favorable au rétablissement de la peine de mort

Les Petites Affiches de Vaucluse depuis 1839

Ecrit par le 11 juillet 2025

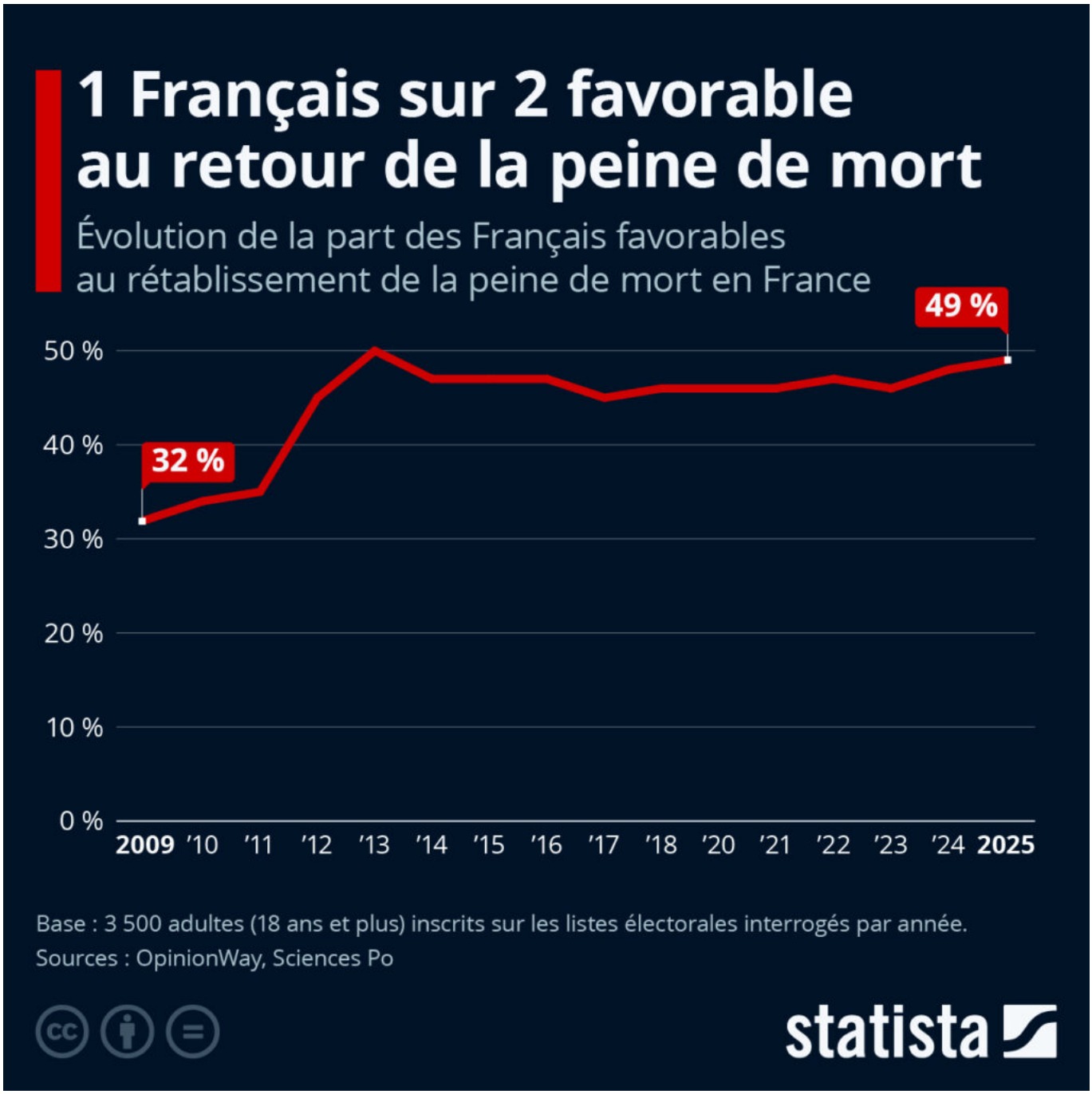

Chaque année, l'ONG Amnesty International publie un rapport sur l'utilisation de la peine de mort dans le monde. Et dans son plus récent rapport, l'organisation dresse un constat inquiétant : en 2024, le nombre d'exécutions dans le monde a atteint son niveau le plus haut depuis 2015. L'an dernier, au moins 1 518 exécutions ont été recensées, bien que le nombre de pays ayant procédé à des exécutions ait été le plus bas jamais enregistré (15 seulement). Amnesty International souligne cependant que le nombre

Les Petites Affiches de Vaucluse depuis 1839

Ecrit par le 11 juillet 2025

d'exécutions est une estimation basse, en raison de la difficulté d'obtenir des données pour certains pays, particulièrement la Chine, la Corée du Nord et le Vietnam. Dans un communiqué, la secrétaire générale d'Amnesty International, Agnès Callamard, a déclaré : « La peine de mort est une pratique atroce qui n'a pas sa place dans le monde d'aujourd'hui. Même si le secret entourant ce châtiment continue d'empêcher le recensement dans certains pays que nous pensons responsables de milliers d'exécutions, il est évident que les États qui maintiennent la peine capitale sont une minorité isolée. Seulement 15 pays ont exécuté des personnes en 2024, nombre le plus bas jamais enregistré pour la deuxième année consécutive, ce qui témoigne d'un recul progressif de ce châtiment cruel, inhumain et dégradant ».

En France, la peine de mort a été abolie le 9 octobre 1981 ; elle était alors le seul pays de la Communauté économique européenne (ancêtre de l'UE) à encore y avoir recours. Cependant, comme le montrent les données d'une étude menée par OpinionWay et Sciences Po sur lesquelles se basent notre infographie, un grand nombre de nos concitoyens sont encore favorables à la peine capitale : depuis 2012, entre 45 % et 50 % des personnes interrogées disaient être en faveur de son rétablissement. L'opinion sur le rétablissement de la peine de mort varie cependant en fonction d'un certain nombre de facteurs, dont l'appartenance politique. Ainsi, si le soutien pour le rétablissement de la peine de mort oscille entre 30 et 40 % chez les sympathisants LREM , et entre 8 et 39 % chez les sympathisants LFI et PCF, les adhérents du RN sont à plus de 80 % favorables à son retour.

Les Petites Affiches de Vaucluse depuis 1839

Ecrit par le 11 juillet 2025

Quels pays exécutent le plus de condamnés ?

L'an dernier, Amnesty International a recensé au moins 1 518 exécutions dans 15 pays à travers le monde, contre 1 153 dans 16 pays en 2023, soit une augmentation de 32 %. Il s'agit du chiffre le plus élevé enregistré par Amnesty International depuis 2015, même si une diminution constante du nombre d'État ayant recours à la peine capitale est toutefois observée ces dernières années.

Les Petites Affiches de Vaucluse depuis 1839

Ecrit par le 11 juillet 2025

Une fois de plus, c'est en Chine qu'ont été exécutées le plus grand nombre de personnes condamnées, soit au moins un millier. Il reste cependant impossible de connaître la véritable ampleur des exécutions dans ce pays (probablement plusieurs milliers), puisque les données relatives à l'application de la peine capitale y sont toujours classées secret d'État. La situation est similaire en Corée du Nord et au Vietnam, où l'organisation estime que le recours à la peine de mort est important, mais où les informations manquent pour avancer un chiffre minimum fiable concernant les exécutions. Parmi les pays ayant le plus recours à la peine capitale, on trouve également l'Iran, avec au moins 972 exécutions recensées l'an dernier, puis l'Arabie saoudite (au moins 345) et l'Irak (au moins 63). Pour la seizième année consécutive, les États-Unis ont été le seul pays des Amériques à procéder à des exécutions (25 en 2024).

Les Petites Affiches de Vaucluse depuis 1839

Ecrit par le 11 juillet 2025

Malgré tout, si l'on regarde le nombre d'État mettant en pratique ce genre de peine, la tendance à long terme est plutôt positive. Comme le détaille notre infographie, dans les années 1990, la peine de mort était encore parfois appliquée dans plus de 40 pays, mais depuis 2018, pas plus de 20 pays n'ont pratiqué d'exécutions chaque année. Selon les données du Haut-Commissariat des Nations unies aux droits de l'homme, à la fin de l'année 2024, 113 pays avaient complètement aboli la peine de mort. Et si l'on ajoute

Les Petites Affiches de Vaucluse depuis 1839

Ecrit par le 11 juillet 2025

ceux qui renoncent à l'appliquer en droit ou en pratique, ce chiffre atteint même 145 pays. En outre, pour la première fois, deux tiers de tous les États membres de l'ONU ont approuvé une résolution de l'Assemblée générale des Nations unies pour un moratoire sur l'application de la peine de mort.

Cependant, à rebours de cette tendance à l'échelle mondiale, la proportion de Français se disant en faveur du retour de la peine de mort (alors qu'elle a été abolie dans le pays en 1981), se situerait de nos jours de nouveau proche de 50 %, selon certaines enquêtes récentes à ce sujet.

De Valentine Fourreau et Tristan Gaudiaut pour Statista

Mortalité infantile : la France mal classée en Europe

Les Petites Affiches de Vaucluse depuis 1839

Ecrit par le 11 juillet 2025

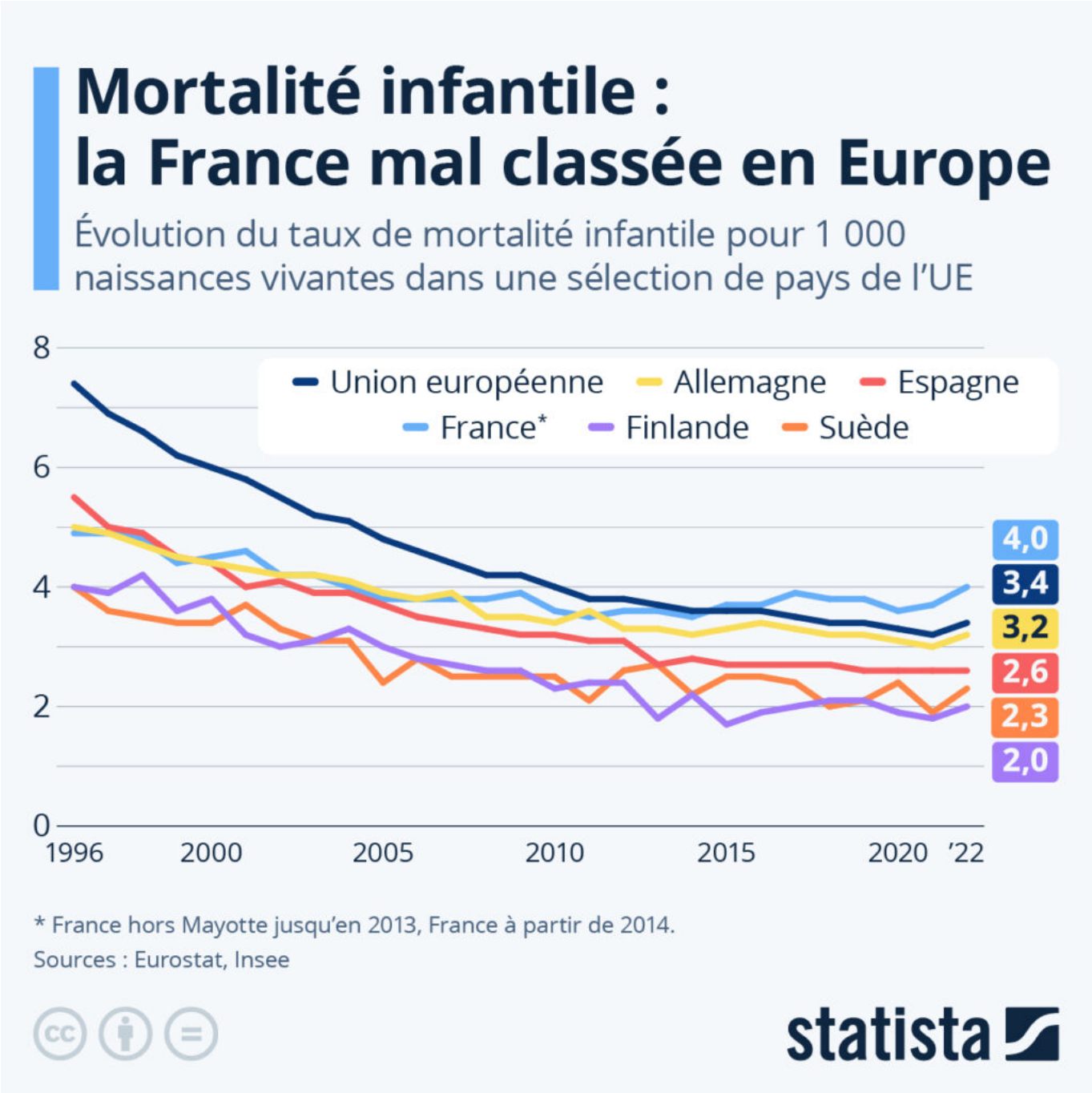

Le constat est inquiétant : la mortalité infantile en France augmente. D'après des chiffres de l'Insee, elle était de 3,6 pour 1 000 enfants nés vivants en 2020, 3,7 en 2021, et 4 en 2022. La situation varie également nettement selon les départements : ainsi, si, sur l'ensemble du territoire, le taux de mortalité infantile était de 3,7‰ sur la période 2019-2021, il était de 5,1‰ dans l'Indre-et-Loire 5,4‰ en Seine-Saint-Denis, 8,1‰ en Guadeloupe, 8,2‰ en Guyane, et 8,9‰ à Mayotte sur cette même période. L'Insee

Les Petites Affiches de Vaucluse depuis 1839

Ecrit par le 11 juillet 2025

souligne que les raisons de cette dégradation sont multiples, et cite, entre autres, l'existence de déserts médicaux, où le nombre de maternités et de pédiatres est faible, et où la qualité de l'accompagnement est donc moindre ; la pauvreté ; et une plus forte prévalence de l'obésité et du tabagisme chez les femmes.

Comme le montre notre infographie, basée sur des chiffres d'Eurostat et de l'Insee, depuis 2015, la mortalité infantile en France est supérieure à la moyenne de l'Union européenne. En 2022, c'est l'Islande qui avait le taux de mortalité infantile le plus bas à l'échelle européenne : il y était alors de 1,1‰. Venait ensuite le Luxembourg (1,8‰) et la Norvège (1,9‰). À l'inverse, la Slovaquie, la Roumanie et la Turquie recensaient tous des taux élevés (5,4 ‰ pour la Slovaquie, 5,7‰ pour la Roumanie et 9,2‰ pour la Turquie).

De Valentine Fourreau pour Statista