Les Petites Affiches de Vaucluse depuis 1839

Ecrit par le 12 juillet 2025

Banlieues, une fracture sociale

Pour toujours en savoir plus, lisez **www.echodumardi.com**, le seul média économique 100% Vaucluse habilité à publier les annonces légales, les appels d'offres et les ventes aux enchères !

Les Petites Affiches de Vaucluse depuis 1839

Ecrit par le 12 juillet 2025

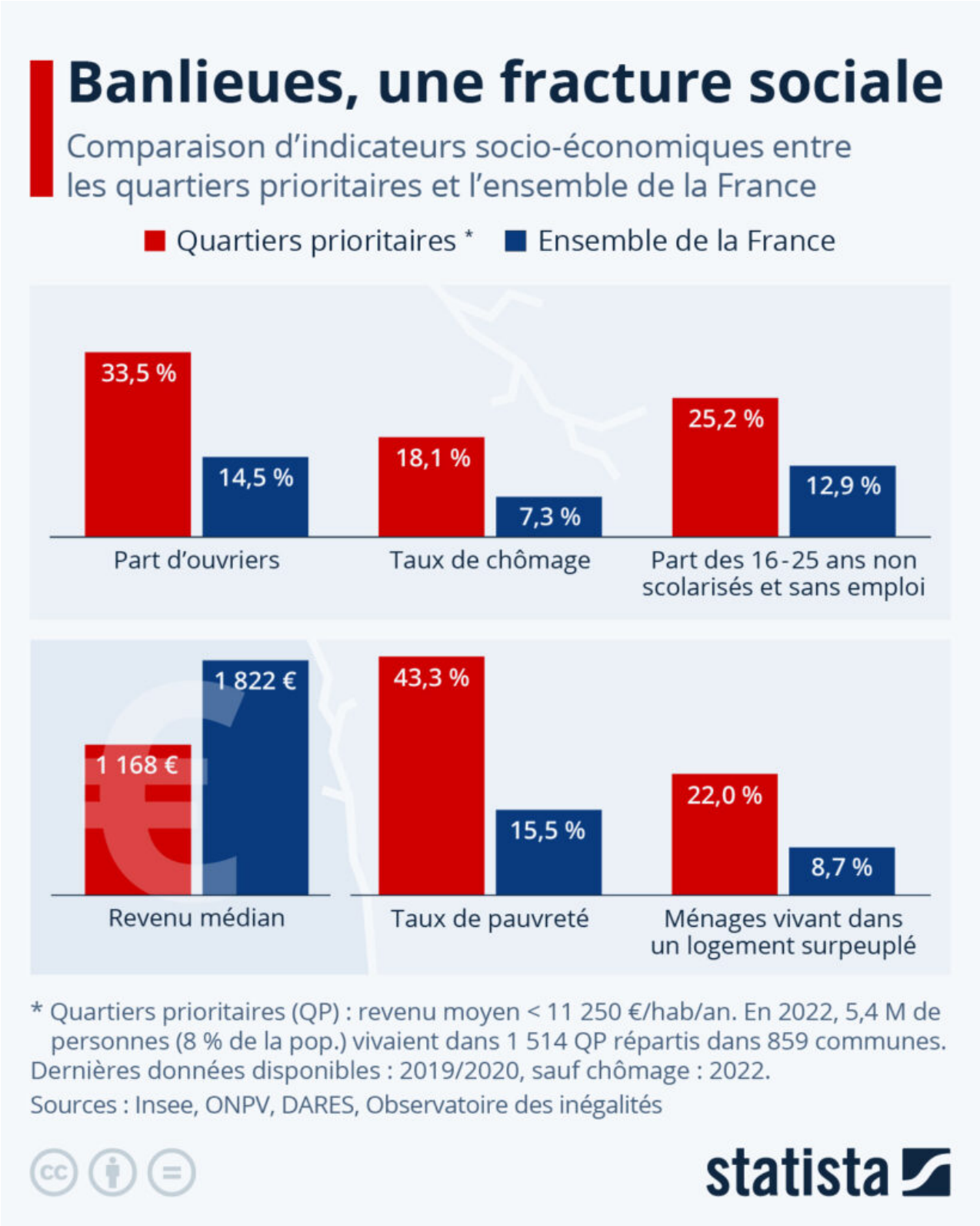

Les Petites Affiches de Vaucluse depuis 1839

Ecrit par le 12 juillet 2025

Les émeutes urbaines qui ont éclaté en France suite à la mort du jeune Nahel lors d'un contrôle policier ont ravivé les débats déjà anciens sur les problèmes des banlieues françaises, qui mêlent à la fois des questions sociales, historiques, d'urbanisme et de sécurité. Malgré les « plans banlieues » déployés dans le pays depuis plus de quarante ans, les politiques à l'égard des quartiers populaires n'ont pas réellement réussi à résorber les inégalités et la fracture sociale qui subsistent avec le reste de la population française.

Ces quartiers dits « prioritaires » sont généralement définis par le niveau de revenu de la population : moins de 11 250 euros annuels par habitant. Le gouvernement français dénombre 1514 quartiers prioritaires répartis sur 859 communes et ils concernent environ 5,4 millions d'habitants, soit 8 % de la population française. Ces quartiers situés aux marges des villes concentrent les populations les plus exposées aux difficultés financières et aux problèmes sociaux : familles monoparentales les plus modestes, jeunes et immigrés les moins qualifiés.

Dans ces quartiers, le taux de chômage est 2,5 fois plus élevé que la moyenne nationale et environ le quart des jeunes de 16 à 25 ans sont non scolarisés et sans emploi (contre 13 % dans l'ensemble de la population). Comme le montre également notre graphique, la moitié des habitants des quartiers prioritaires vit avec moins de 1 168 euros par mois (revenu net médian), contre 1 822 euros pour l'ensemble des Français. Cela représente environ 650 euros de moins par mois pour vivre. Le taux de pauvreté dans les quartiers prioritaires dépasse ainsi 40 %, un chiffre 3 fois plus élevé que la moyenne nationale.

De Tristan Gaudiaut pour Statista

Qui pratique le yoga ?

Les Petites Affiches de Vaucluse depuis 1839

Ecrit par le 12 juillet 2025

Les données de l'enquête du Statista Consumer Insights montrent que le yoga et le pilates (méthode d'entraînement physique qui s'inspire du yoga et de la gymnastique) restent le plus souvent pratiqués par les femmes. Les résultats de l'enquête révèlent également dans quelle mesure l'écart entre les sexes varie d'un pays à l'autre pour ce genre d'activités.

Les Petites Affiches de Vaucluse depuis 1839

Ecrit par le 12 juillet 2025

Aux États-Unis, au Royaume-Uni et en Espagne, environ 30 % des femmes pratiquant au moins occasionnellement une activité sportive font du yoga ou du pilates, contre environ 10 % des hommes. L'écart le plus important entre les sexes est mesuré en Corée du Sud, où le pourcentage de femmes pratiquant ce genre d'activités est particulièrement élevé (44 %, contre 9 % chez les hommes). En Inde, où la pratique traditionnelle du yoga est enracinée, la proportion de personnes pratiquant le yoga ou le pilates est en comparaison beaucoup plus équilibrée entre les deux sexes : 31 % des femmes interrogées et 24 % des hommes.

En France, le yoga en tant que sport de loisir ne semble pas aussi populaire que dans les autres pays étudiés dans le graphique ci-dessus. Alors que les pratiquants de yoga ou pilates représentent respectivement 17 % et 5 % les sportifs occasionnels féminins et masculins de l'Hexagone, les Britanniques (32 % et 8 %), les Espagnols (30 % et 8 %) et les Allemands (27 % et 6 %) semblent comparativement plus enthousiastes à l'égard de ces disciplines.

Claire Villiers, Statista.

Tour de France : comment la vitesse des coureurs a évolué depuis 1903

Les Petites Affiches de Vaucluse depuis 1839

Ecrit par le 12 juillet 2025

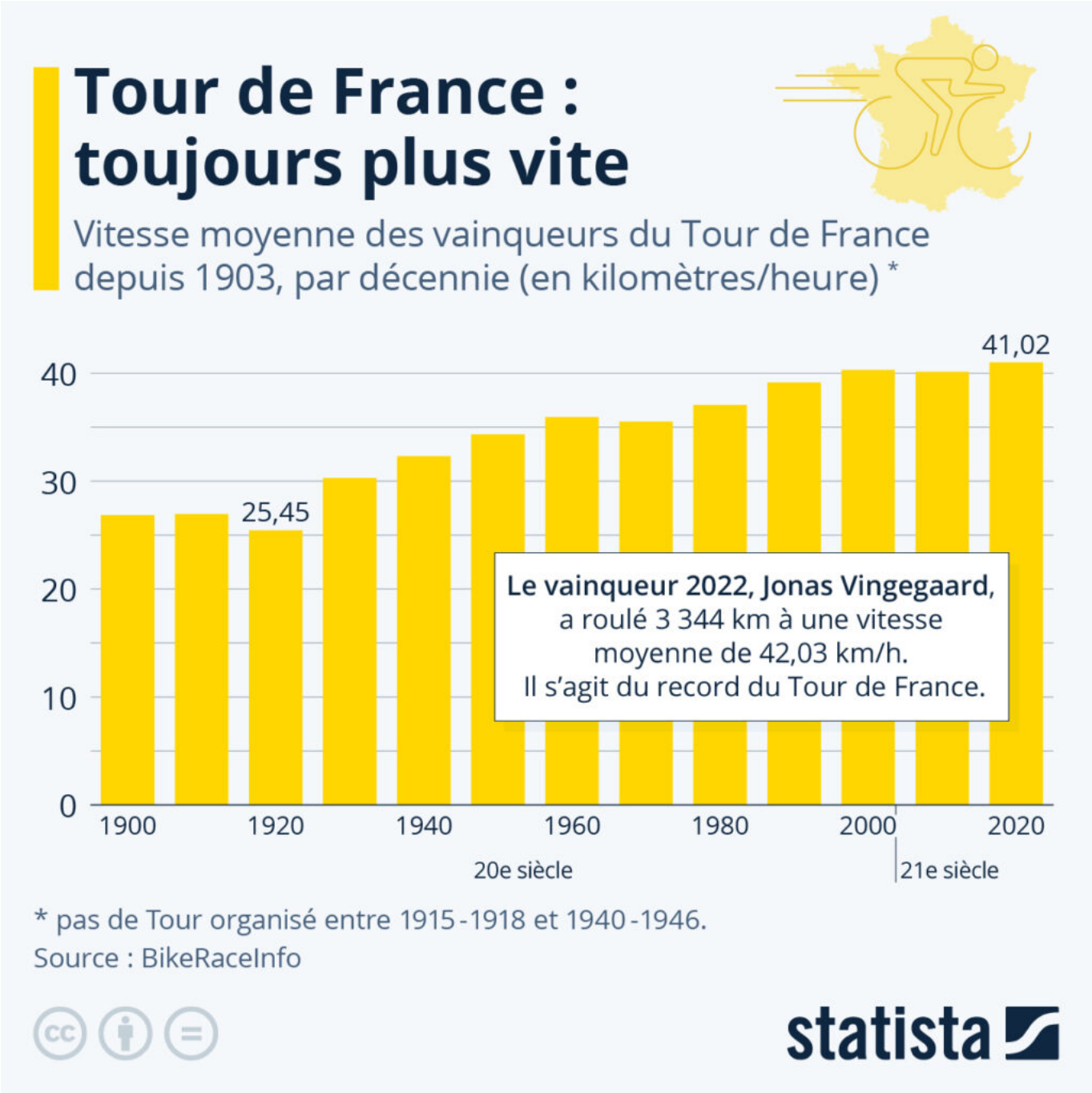

Le Tour de France 2023 débutera ce samedi 1er juillet à Bilbao (Espagne). La célèbre course cycliste à étapes promet d'être le théâtre d'un nouveau duel entre Jonas Vingegaard et Tadej Pogačar, les vainqueurs des deux précédentes éditions et principaux favoris. L'an dernier, Jonas Vingegaard (qui avait fini deuxième derrière Pogačar en 2021) a remporté la « Grande Boucle » en affichant une vitesse moyenne de 42,03 km/h – battant le précédent record de 41,65 km/h, établi par un certain Lance

Les Petites Affiches de Vaucluse depuis 1839

Ecrit par le 12 juillet 2025

Armstrong en 2005.

Si la vitesse moyenne mesurée sur le parcours peut être influencée par la nature des itinéraires ou les progrès en matière d'entraînement et d'équipements, de tels records ne manquent pas d'éveiller quelques soupçons, notamment étant donné la mauvaise réputation qui colle au cyclisme professionnel ces dernières décennies. En effet, depuis 1998, deux tiers des vainqueurs du Tour de France ont été impliqués dans des affaires de produits dopants (et environ la moitié des coureurs montés sur le podium).

Comme le montre notre graphique, des « années folles » du dopage (années 1990) à aujourd'hui, la vitesse moyenne du vainqueur du Tour n'a pas diminué, bien au contraire. Au cours des trente dernières années, on mesure un gain moyen de 2 km/h sur des parcours de 3 000 à 4 000 km. Que cela soit dû à des facteurs techniques (vélos en carbone ultra léger), à des parcours favorisant la vitesse ou à l'utilisation de nouvelles substances dopantes reste une question à laquelle seuls les tests de dépistage et le temps pourront répondre.

De Tristan Gaudiaut pour Statista

Fibre optique : quels pays sont les plus avancés ?

Les Petites Affiches de Vaucluse depuis 1839

Ecrit par le 12 juillet 2025

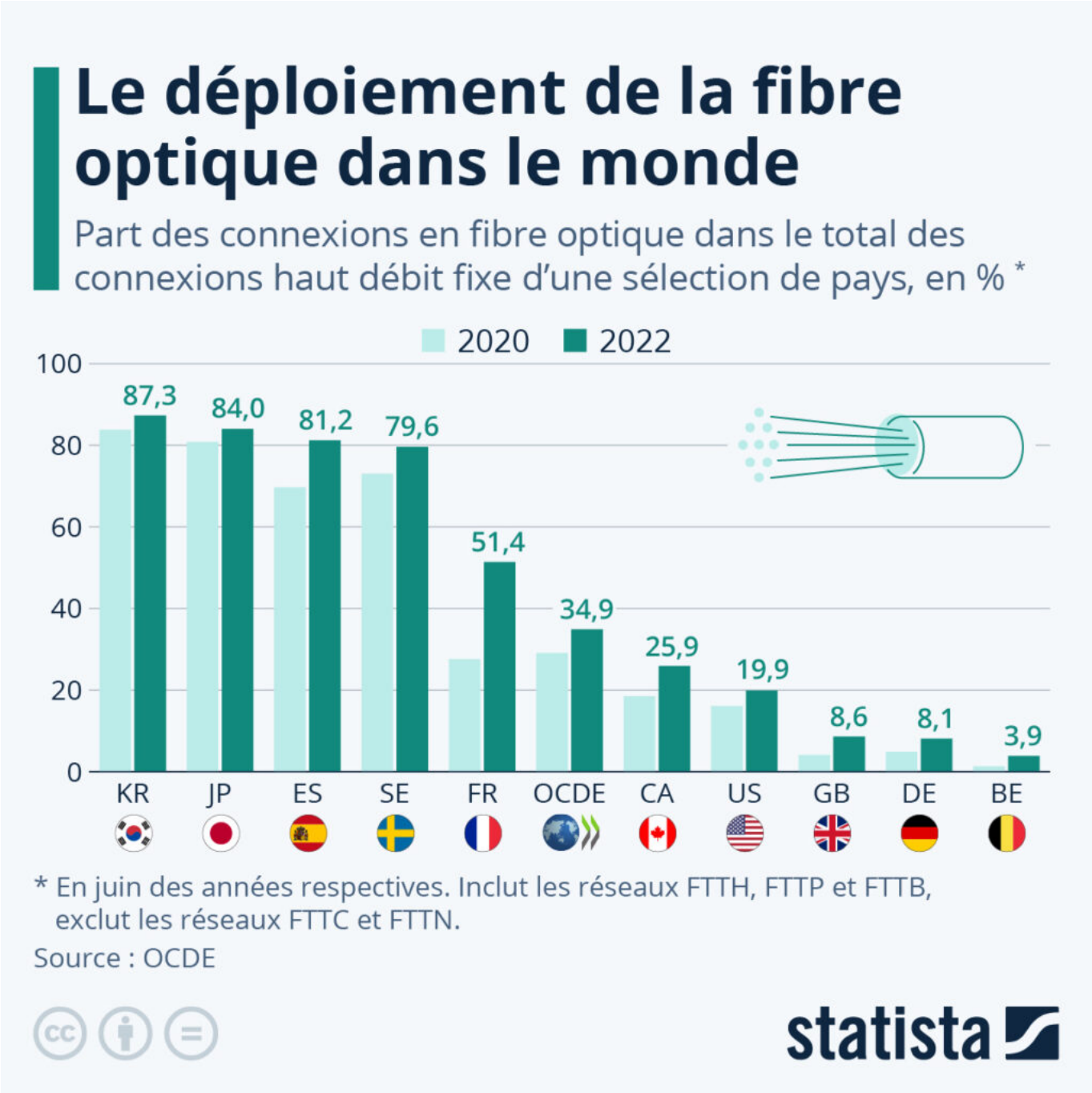

Le déploiement des réseaux de fibre optique représente un enjeu clé du développement numérique des territoires, visant à généraliser l'accès à Internet très haut débit au plus grand nombre, particuliers comme entreprises. Comme le montrent les données publiées par l'OCDE, le déploiement de cette technologie reste très inégal entre les États membres de l'organisation économique.

Les Petites Affiches de Vaucluse depuis 1839

Ecrit par le 12 juillet 2025

La Corée du Sud, le Japon et l'Espagne sont actuellement les plus avancés en la matière, puisque la fibre optique représentait déjà entre 80 % et 90 % des connexions Internet haut débit fixe dans ces trois pays l'année dernière. L'Europe est globalement plutôt bien positionnée dans le déploiement de cette technologie. Après l'Espagne, la Suède et la Lituanie sont les pays étudiés où la part de la fibre est la plus élevée : environ 79 % des connexions haut débit en 2022.

Quant à la France, le graphique ci-dessus montre qu'elle a réalisé de gros progrès dans ce domaine ces dernières années. Bien que le déploiement de la fibre optique reste disparate dans l'Hexagone, il n'en est pas moins rapide. La part de la fibre dans les connexions Internet haut débit a ainsi presque doublé en deux ans, passant d'environ 28 % en 2020 à 51 % en 2022. La France dépasse désormais nettement la moyenne des 37 pays de l'OCDE (35 %). À l'opposé de l'échelle, l'Allemagne et le Royaume-Uni (8 à 9 % chacun) ainsi que la Belgique (environ 4 %) font partie des pays les plus à la traîne dans le développement de cette technologie.

Tristan Gaudiaut, statista.

Où trouve-t-on le plus de gros travailleurs en Europe ?

Les Petites Affiches de Vaucluse depuis 1839

Ecrit par le 12 juillet 2025

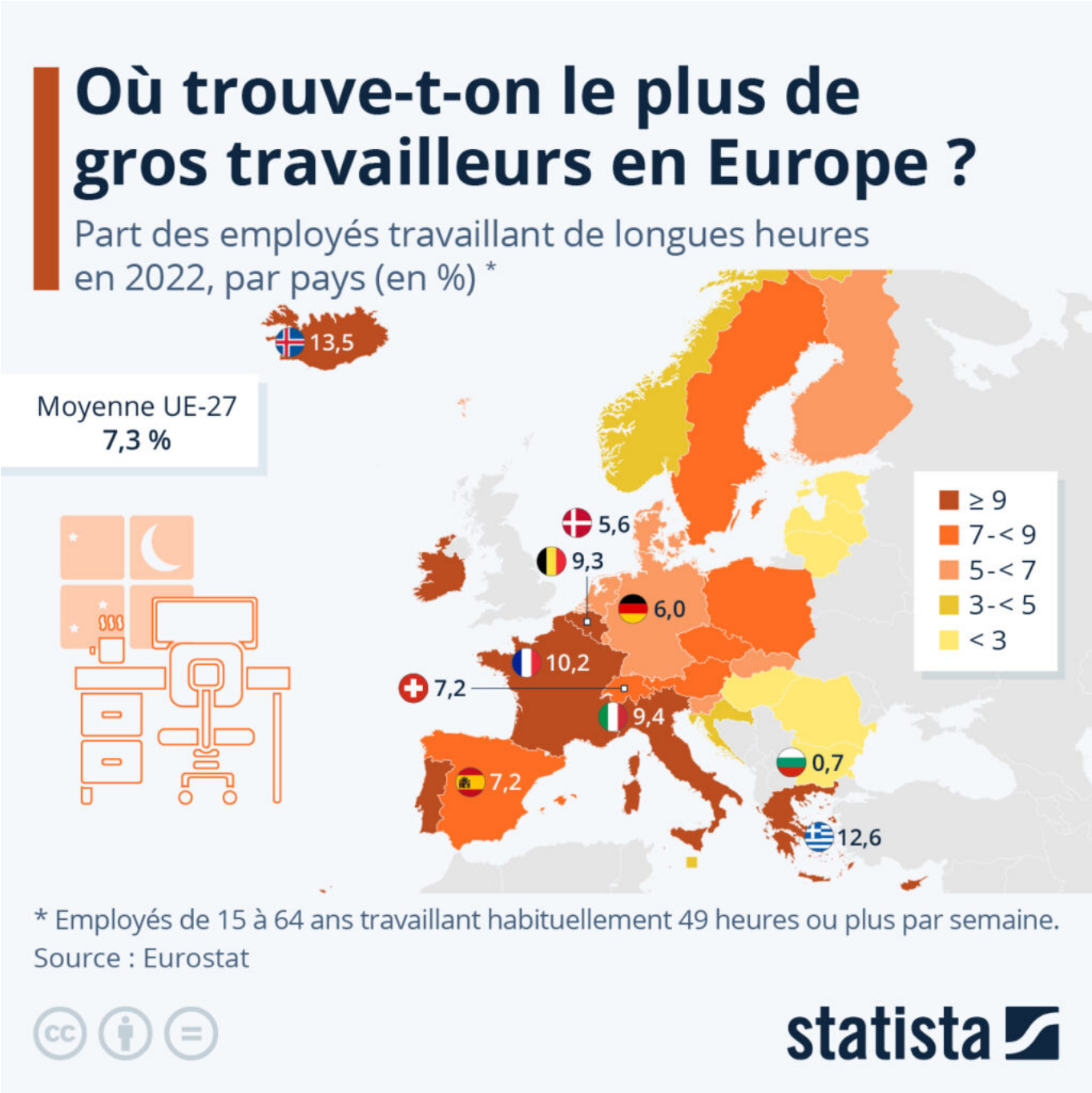

Dans quels pays européens les travailleurs les plus acharnés sont-ils particulièrement nombreux ?

En moyenne dans l'UE, en 2022, 7,3 % de la population active travaillait de longues heures dans le cadre de son emploi principal (généralement 49 heures ou plus par semaine) – c'est ce qui ressort des dernières données d'Eurostat.

Les Petites Affiches de Vaucluse depuis 1839

Ecrit par le 12 juillet 2025

Les travailleurs indépendants étaient plus nombreux à travailler de longues heures (30 % des indépendants) que les salariés (4 % des salariés), selon Eurostat. En outre, les longues heures de travail étaient plus répandues chez les professionnels de l'agriculture, de la sylviculture et de la pêche (28 % des professionnels dans chaque groupe) et chez les cadres (24 %), que pour n'importe quelle autre catégorie professionnelle (toutes en dessous de 8 %).

Parmi les pays de l'UE, c'est en Grèce que le pourcentage de travailleurs effectuant de longues heures de travail était le plus élevé (12,6 %), suivi par la France et Chypre (environ 10 % chacun). Les taux les plus faibles étaient enregistrés en Bulgarie, en Lituanie et en Lettonie (environ 1 % chacun).

Claire Villiers, statista.

Prix de l'électricité : ce que payent les entreprises en Europe

Les Petites Affiches de Vaucluse depuis 1839

Ecrit par le 12 juillet 2025

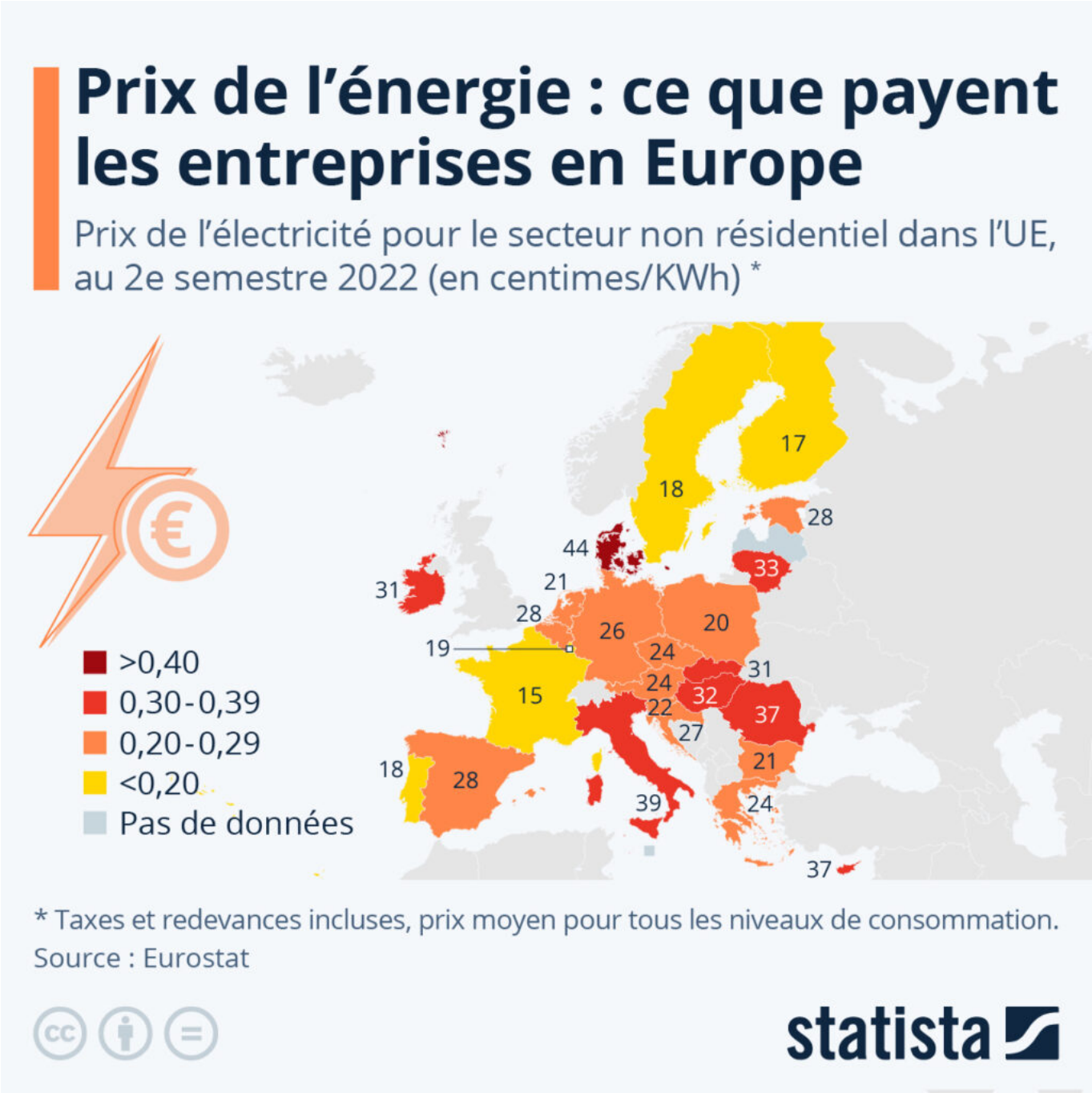

Les prix de l'électricité pour les industriels et le secteur privé varient parfois considérablement d'un pays à l'autre de l'Union européenne, ce qui peut donner un avantage à certaines entreprises face à la concurrence internationale.

Selon les données d'Eurostat, au deuxième semestre de l'année dernière, le Danemark et l'Italie étaient

Les Petites Affiches de Vaucluse depuis 1839

Ecrit par le 12 juillet 2025

en tête de la comparaison européenne, avec un prix moyen de respectivement 44 et 39 centimes d'euro par kilowattheure pour le secteur non résidentiel. À l'inverse, l'électricité était la moins chère en Finlande (17 centimes/kWh) et en France (15 centimes/kWh).

Outre-Rhin, la première puissance industrielle d'Europe affichait de son côté un prix moyen de 26 centimes/kWh. L'Allemagne envisage actuellement d'instaurer un tarif spécial pour l'électricité à usage industriel, avec des discussions autour de la mise en place d'un bouclier tarifaire jusqu'en 2030 pour les industries les plus énergivores frappées par la hausse des coûts.

Tristan Gaudiaut, Statista.

Tourisme : les sites culturels les plus visités de France

Les Petites Affiches de Vaucluse depuis 1839

Ecrit par le 12 juillet 2025

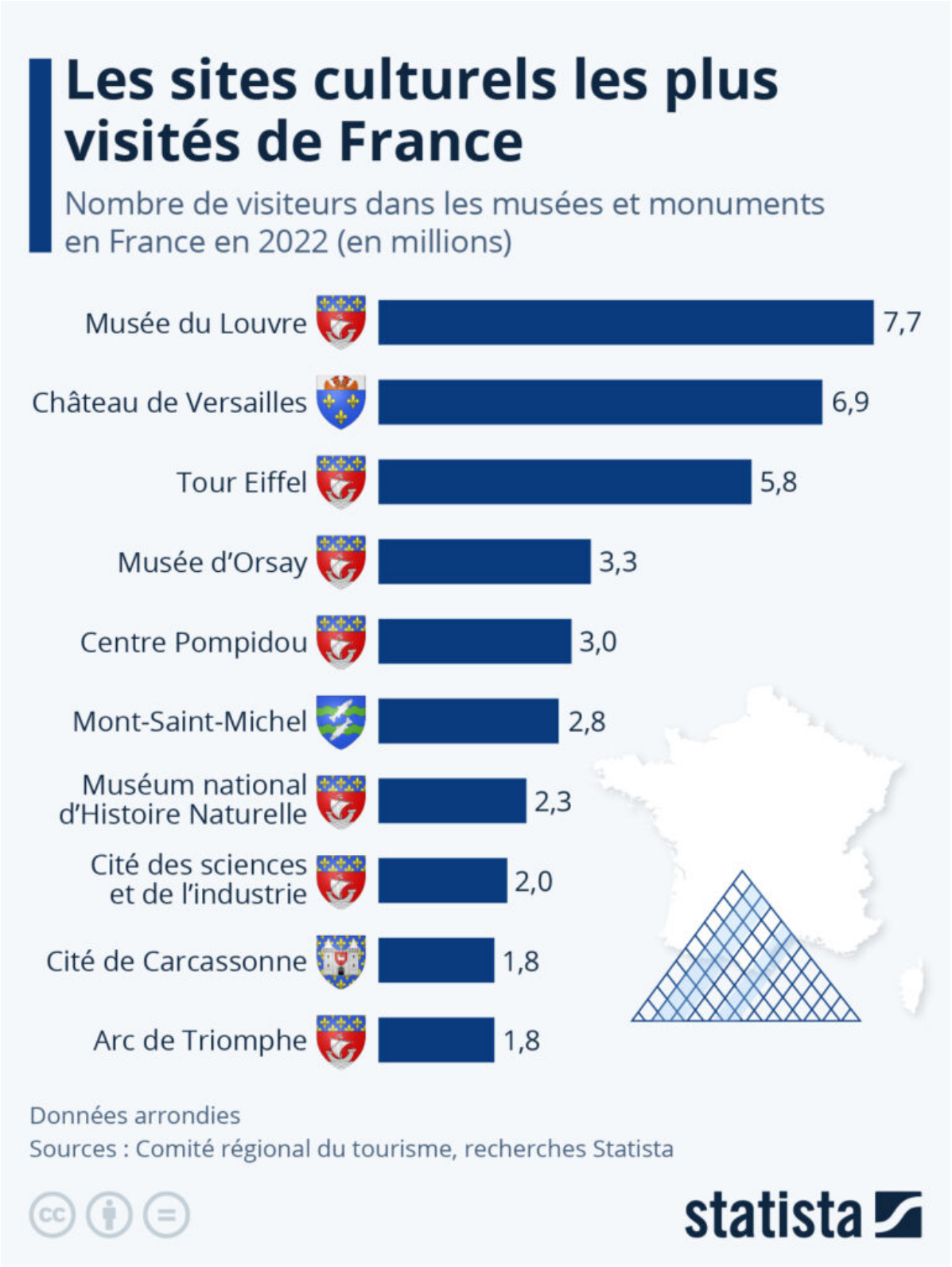

Les Petites Affiches de Vaucluse depuis 1839

Ecrit par le 12 juillet 2025

Trois ans après le début de la pandémie de Covid et encore privés d'une partie de leurs publics étrangers (notamment asiatiques), les sites culturels français ont connu une très nette hausse des visites en 2022, et tendent à retrouver leurs niveaux de fréquentation de 2019, selon les bilans publiés par les divers comités régionaux du tourisme.

Avec environ 7,7 millions de visiteurs l'an dernier, le Louvre, musée le plus visité au monde, a enregistré une hausse de 170% par rapport à 2021, en partie grâce au retour des touristes étrangers. Le niveau de fréquentation restait cependant inférieur de 19% à celui de 2019 (9,6 millions). Au deuxième rang des sites les plus visités de France, le château de Versailles, situé à une vingtaine de kilomètres de Paris, a totalisé 6,9 millions de visiteurs en 2022 (château et spectacles), soit 16% de moins que son record de 2019 (8,2 millions).

Comme le montre l'infographie ci-dessus, la plupart des musées et monuments historiques les plus visités de l'Hexagone sont situés en région parisienne (la grande majorité dans Paris intra-muros) – à l'exception du Mont-Saint-Michel en Normandie (2,8 millions de visiteurs en 2022) et de la Cité médiévale de Carcassonne dans l'Aude (1,8 million), respectivement classés sixième et neuvième de la liste.

Claire Villiers, Statista

Sécheresse : les nappes d'eau souterraine dans le rouge

Les Petites Affiches de Vaucluse depuis 1839

Ecrit par le 12 juillet 2025

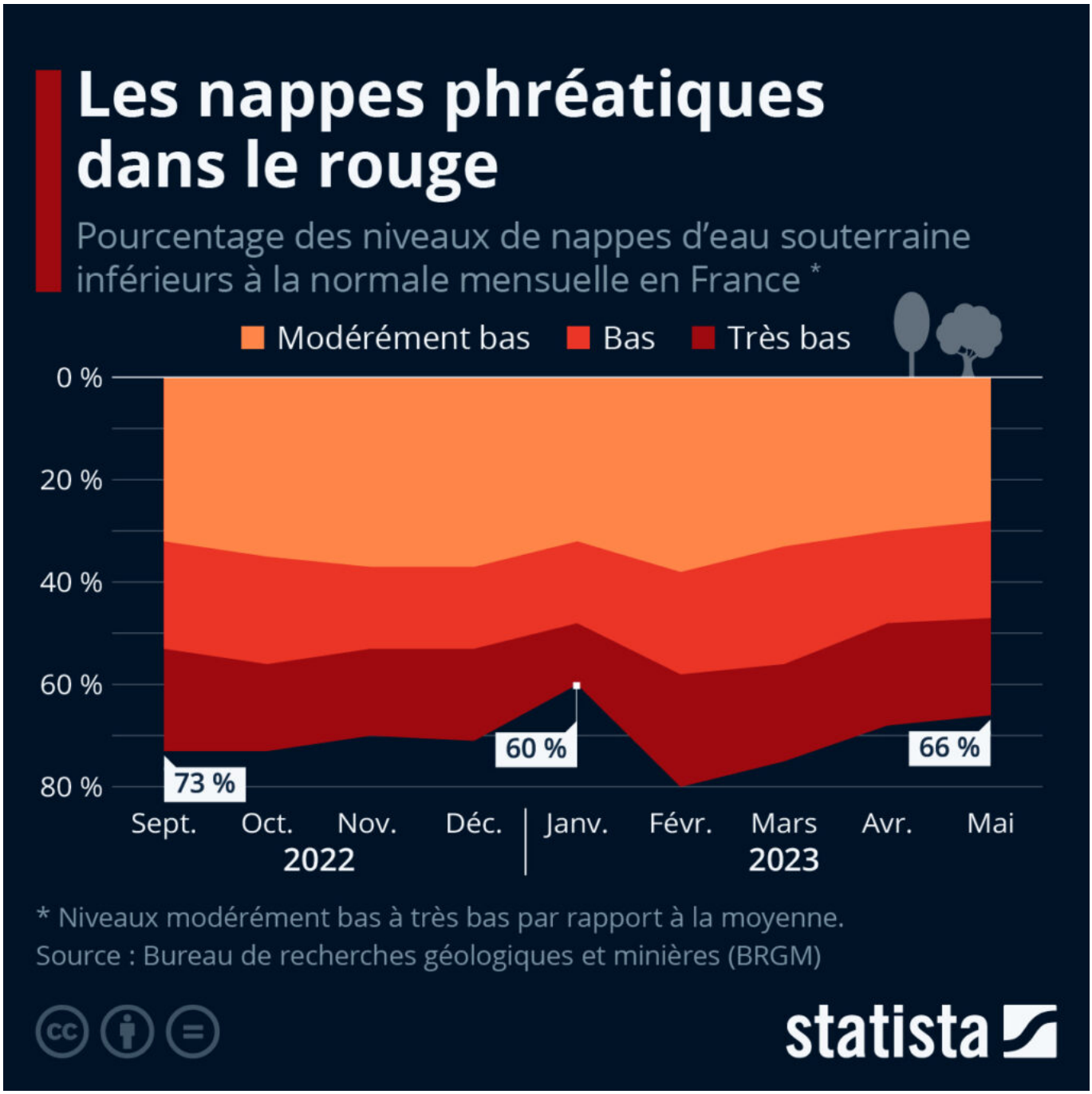

Alors que l'été ne fait que commencer, les nappes d'eau souterraine françaises se trouvent déjà dans une situation préoccupante. Selon le suivi du Bureau de recherches géologiques et minières (BRGM), deux tiers des niveaux des nappes phréatiques étaient sous les normales mensuelles au mois de mai 2023, dont près de 20 % à un niveau « très bas ».

Les Petites Affiches de Vaucluse depuis 1839

Ecrit par le 12 juillet 2025

Cette situation est due à une recharge des nappes insuffisante durant les mois d'hiver, la France ayant notamment battu son record de jours sans pluie en février dernier, 32 jours, battant le précédent record mesuré par Météo-France en 2020 (31 jours). Comme le montre le graphique ci-dessus, mise à part une légère amélioration constatée en janvier, autour de 70 % des niveaux des nappes phréatiques du pays sont restés inférieurs aux normales mensuelles depuis la fin de l'été 2022.

Comme le précise le BRGM dans sa note, les niveaux des nappes d'eau souterraine restent très hétérogènes selon les régions. Les nappes de l'Ouest, de la Normandie à l'Aquitaine, sont globalement mieux remplies que celles de l'Est et du Sud de la France. Les nappes allant du Dijonnais au Bas-Dauphiné ainsi que celles du Roussillon et de Provence-Côte d'Azur présentent actuellement les situations les moins favorables, avec des niveaux très bas, voire historiquement bas.

De manière générale, les prévisions du BRGM pour l'été 2023 se révèlent assez pessimistes sur une grande partie du territoire, avec un risque de sécheresse hydrogéologique considéré comme « fort » sur la majorité des nappes phréatiques de l'Hexagone.

Note : graphique et texte actualisés le 15 juin avec les données du mois de mai 2023.

Tristan Gaudiaut, Statista.

Quels pays accueillent le plus de réfugiés en Europe ?

Les Petites Affiches de Vaucluse depuis 1839

Ecrit par le 12 juillet 2025

Selon le dernier rapport annuel du Haut Commissariat des Nations unies pour les réfugiés, le nombre de personnes déplacées de force dans le monde à cause de violences, de conflits ou de crises (réfugiés, demandeurs d'asile et déplacés internes) s'élevait à plus de 110 millions en mai 2023. Il s'agit du nombre le plus élevé jamais mesuré par l'organisation. Les combats qui perdurent au Soudan depuis avril ont encore aggravé une situation déjà rendue extraordinaire en 2022 par l'invasion de l'Ukraine par la Russie et la crise humanitaire en Afghanistan. Les données révèlent que plus de trois quarts des personnes qui ont fui à l'étranger (77 %) ont été accueillies dans des pays voisins.

La carte ci-dessous dresse un état des lieux des principaux pays d'accueil sur le continent européen en proportion de leur population. Située en Méditerranée, au croisement des routes migratoires reliant l'Europe, l'Asie et l'Afrique, l'île de Chypre est le pays qui héberge le plus de réfugiés et de demandeurs d'asile, avec un ratio de 727 pour 10 000 habitants à la fin de l'année 2022. Ayant connu une vague migratoire sans précédent suite au déclenchement de la guerre en Ukraine, le Monténégro se hisse en deuxième position (528 réfugiés pour 10 000 habitants), devant la Turquie (450 pour 10 000 habitants). En nombre absolu, la Turquie reste le premier pays d'accueil au monde (plus de 3,5 millions de réfugiés).

En France, on recensait près de 690 000 réfugiés et demandeurs d'asile en décembre dernier, soit 101 pour 10 000 habitants. En valeur absolue, l'Hexagone est le troisième pays d'accueil dans l'Union européenne derrière l'Allemagne (2,3 millions) et la Pologne (970 000), mais se classe au 20e rang si l'on rapporte ce chiffre à la population nationale. En moyenne, dans les 37 pays européens étudiés sur la carte ci-dessous, le taux moyen d'accueil à la fin de l'année 2022 était d'environ 200 réfugiés pour 10 000

Les Petites Affiches de Vaucluse depuis 1839
Pour toujours en savoir plus, lisez **www.echodumardi.com**, le seul média économique 100% Vaucluse habilité à publier les annonces légales, les appels d'offres et les ventes aux enchères !

Les Petites Affiches de Vaucluse depuis 1839

Ecrit par le 12 juillet 2025

habitants.

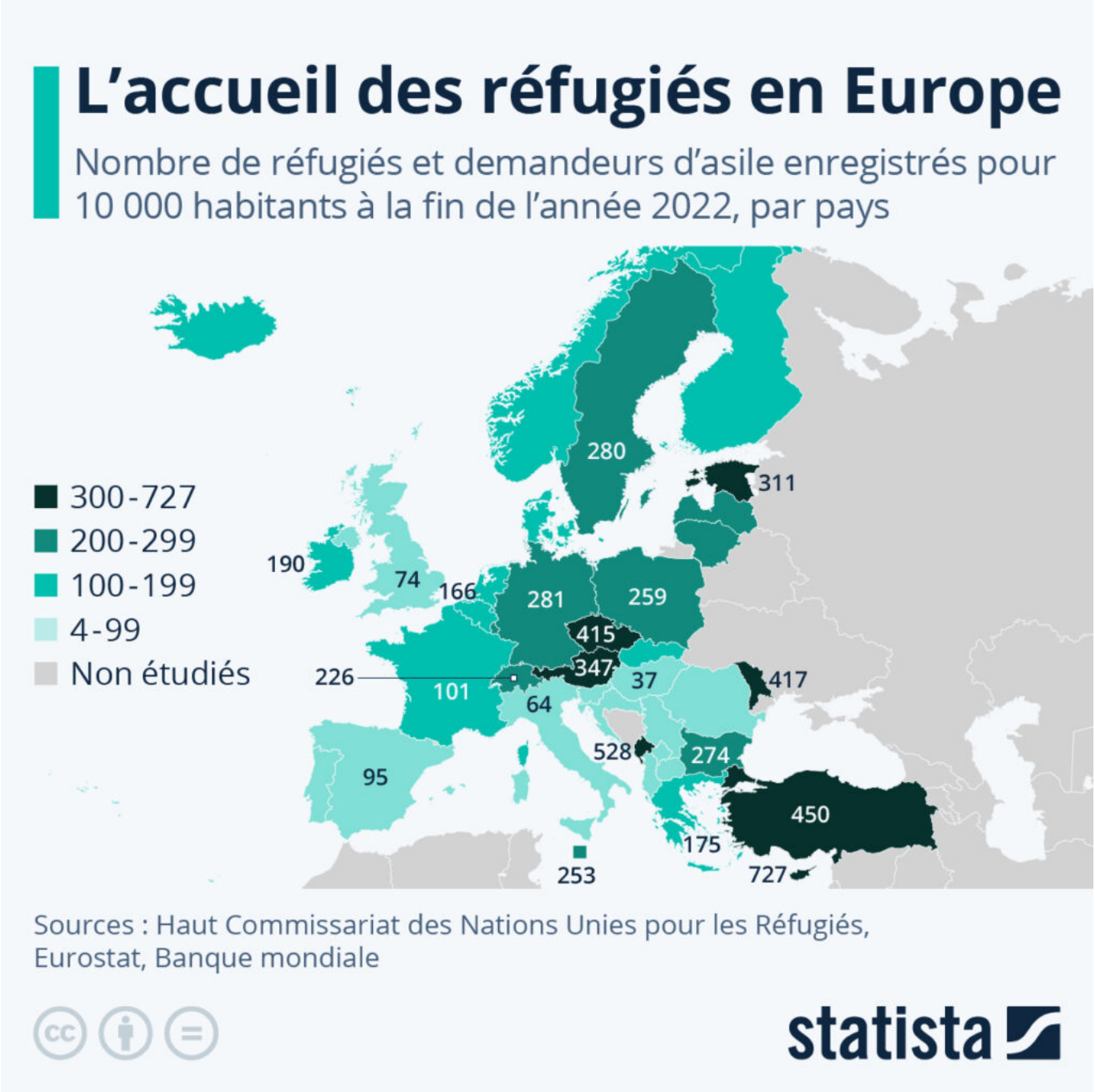

Réfugiés ukrainiens : l'Europe de l'Est face à une vague migratoire sans précédent

Depuis le début de l'agression militaire de la Russie contre l'Ukraine le 24 février 2022, des millions de

Les Petites Affiches de Vaucluse depuis 1839

Ecrit par le 12 juillet 2025

personnes ont fui la guerre, cherchant pour beaucoup refuge dans les pays voisins de l'UE ou en Moldavie. À la fin de l'année 2022, on estimait que plus de 5 millions d'Ukrainiens avaient quitté leur pays. En chiffres absolus, le premier pays d'accueil est la Pologne (plus de 1,5 million de réfugiés ukrainiens), suivie de l'Allemagne (1 million). Comme le montrent les données de l'Agence des Nations unies pour les réfugiés, plusieurs pays d'Europe de l'Est ont du faire face à une vague migratoire inédite, en particulier si l'on rapporte les chiffres à la taille de leur population.

L'infographie ci-dessous présente les pays d'Europe qui ont accueilli le plus de réfugiés et de demandeurs d'asile en proportion de leur population l'an dernier. En moyenne, dans les 37 pays européens pour lesquels ces données étaient disponibles, le chiffre a plus que doublé entre fin 2021 et fin 2022, passant d'environ 80 à 200 réfugiés pour 10 000 habitants. Ce sont les pays baltes et d'Europe de l'Est qui ont du fournir le plus gros effort d'accueil. En Pologne, en Tchéquie, en Estonie et en Moldavie, le nombre de réfugiés hébergés pour 10 000 habitants est ainsi passé de quelques-uns (2 ou 3) à plusieurs centaines en l'espace d'un an. L'ampleur de l'afflux dans certaines régions est telle que Rzeszów, une grande ville du sud-est de la Pologne, a par exemple vu sa population augmenter de 50 %.

Avec environ 30 000 réfugiés ukrainiens accueillis depuis le début du conflit pour une population de 620 000 résidents, le Monténégro affiche actuellement le deuxième taux d'accueil de réfugiés le plus élevé d'Europe, 528 personnes pour 10 000 habitants, derrière l'île de Chypre, située au croisement des principales routes migratoires reliant l'Europe, l'Asie et l'Afrique (727 réfugiés pour 10 000).

Les Petites Affiches de Vaucluse depuis 1839
Pour toujours en savoir plus, lisez **www.echodumardi.com**, le seul média économique 100% Vaucluse habilité à publier les annonces légales, les appels d'offres et les ventes aux enchères !

Les Petites Affiches de Vaucluse depuis 1839

Ecrit par le 12 juillet 2025

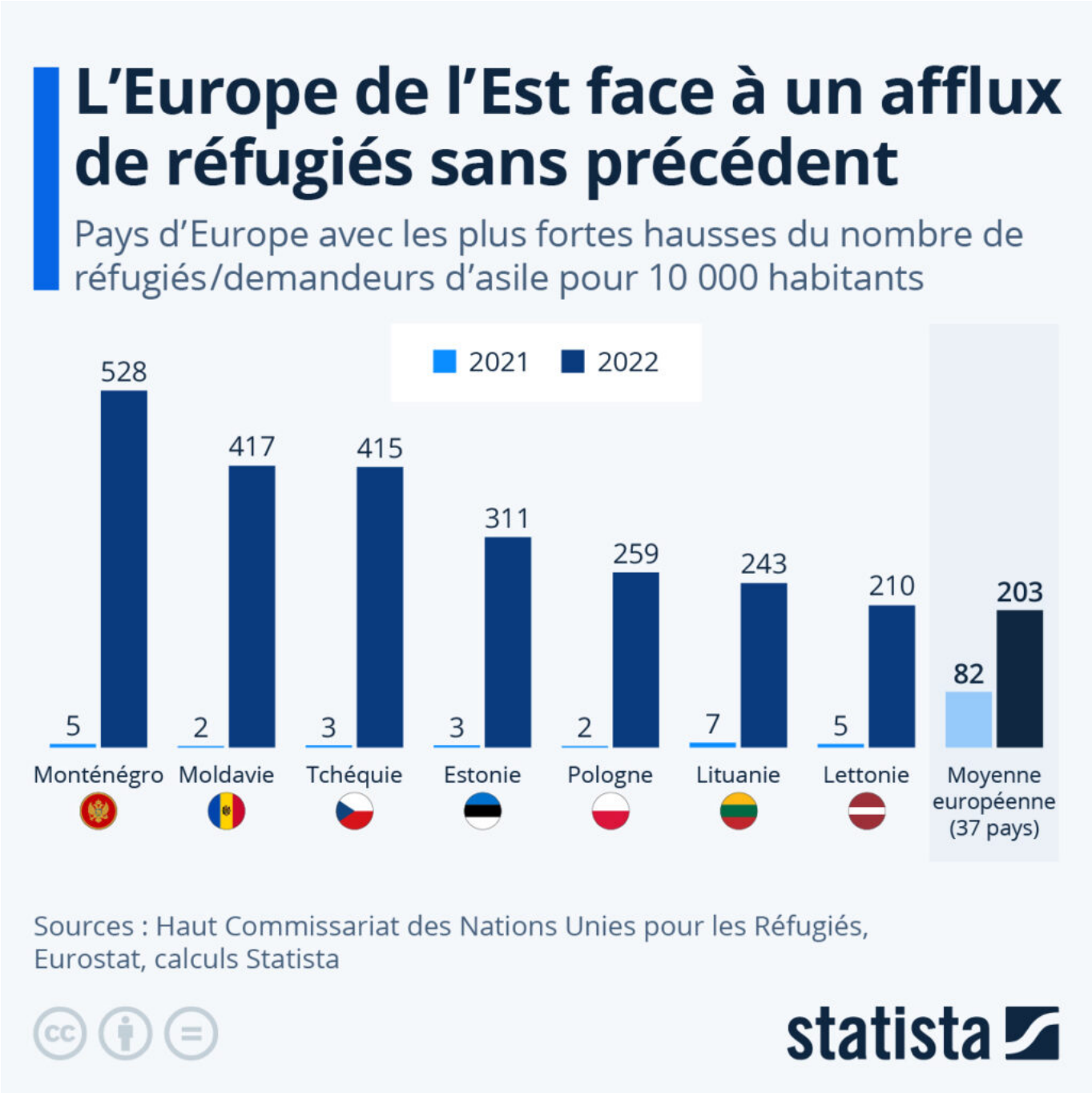

Tristan Gaudiaut, Statista