Les Petites Affiches de Vaucluse depuis 1839

Ecrit par le 18 avril 2025

# Paiement mobile : les services les plus populaires en France

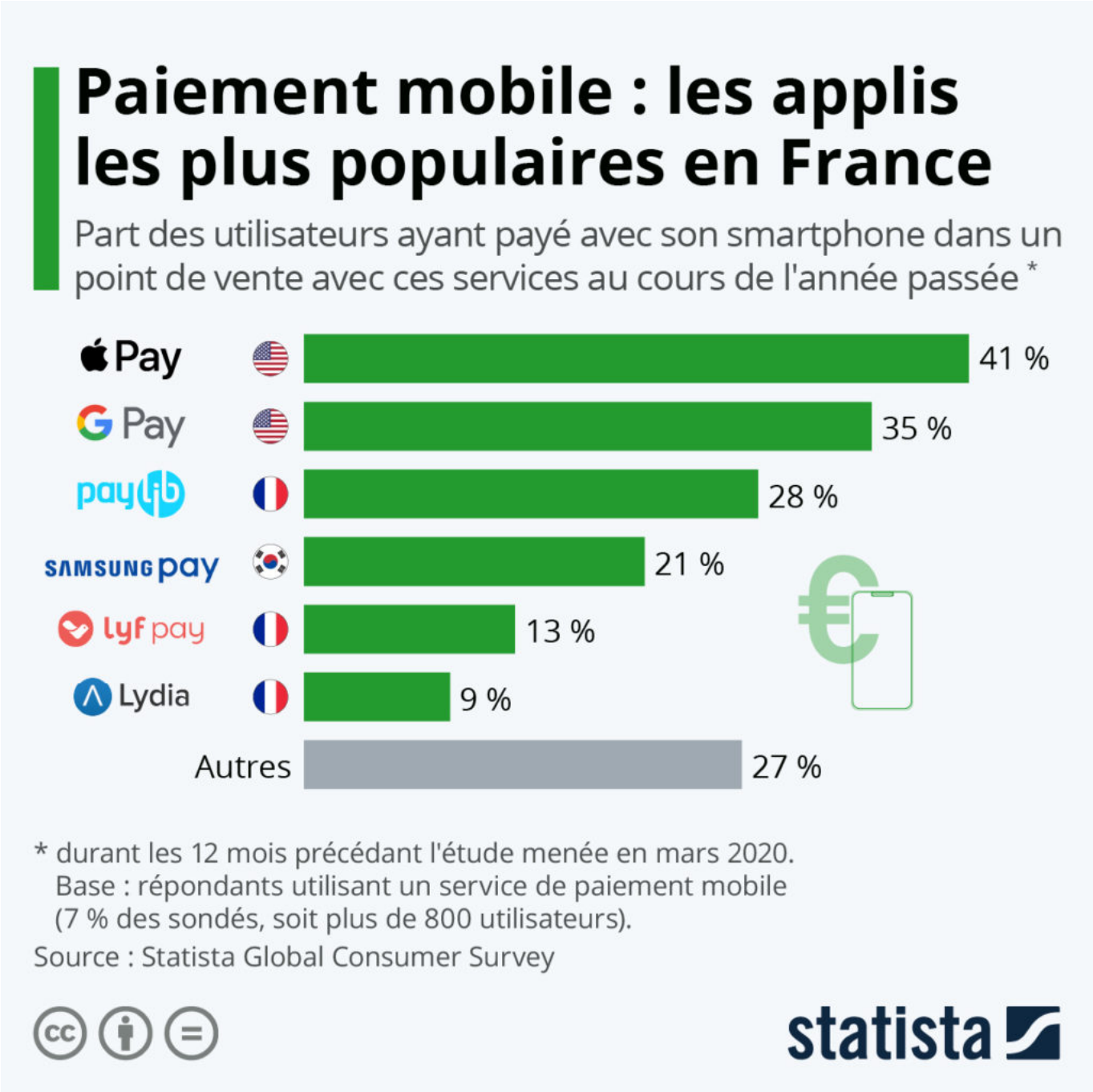

Les Petites Affiches de Vaucluse depuis 1839

Ecrit par le 18 avril 2025

Si la France reste à la traîne comparée des pays comme la Chine ou le Royaume-Uni en matière d'adoption des services bancaires numériques, ces derniers sont toutefois de plus en plus utilisés dans l'Hexagone. Les applications de paiement mobile pourraient approcher le cap des 10 millions d'utilisateurs dans l'Hexagone à l'horizon 2021.

Ces dernières années, plusieurs banques françaises se sont mises à développer des services permettant aux clients de payer avec leur smartphone dans les magasins physiques et en ligne. Certaines banques ont choisi de proposer ces services sur des portefeuilles électroniques tiers déjà existants, tels Apple Pay, Google Pay et Samsung Pay. Mais d'autres ont choisi de développer leurs propres applications, comme par exemple Paylib, issue de la collaboration de trois banques françaises (BNP Paribas, La Banque Postale et Société Générale) et qui regroupe désormais d'autres acteurs du marché.

D'après le Statista Global Consumer Survey, qui compile des données de consommation sur plus de 50 marchés dans 55 pays, l'application Paylib s'impose sur le podium des services de paiement mobile les plus populaires en France. 28 % des utilisateurs de ce genre de services déclaraient avoir utilisé cette application pour payer dans un point de vente au cours de l'année passée (enquête de mars 2020), contre respectivement 35 % et 41 % pour les géants du secteur, Google Pay et Apple Pay. Parmi les autres services populaires dans l'Hexagone, on retrouve deux autres entreprises françaises particulièrement prometteuses sur ce marché, Lyf Pay (13 %) et Lydia (9 %).

Il faut bien sûr garder en tête que ces chiffres constituent avant tout des indicateurs de la renommée de ces différents services auprès des utilisateurs français et qu'ils ne correspondent pas forcément à leurs parts de marché.

**De Tristan Gaudiaut pour Statista**

---

# Covid-19 : le taux de tests positifs en Europe

Les Petites Affiches de Vaucluse depuis 1839

Ecrit par le 18 avril 2025

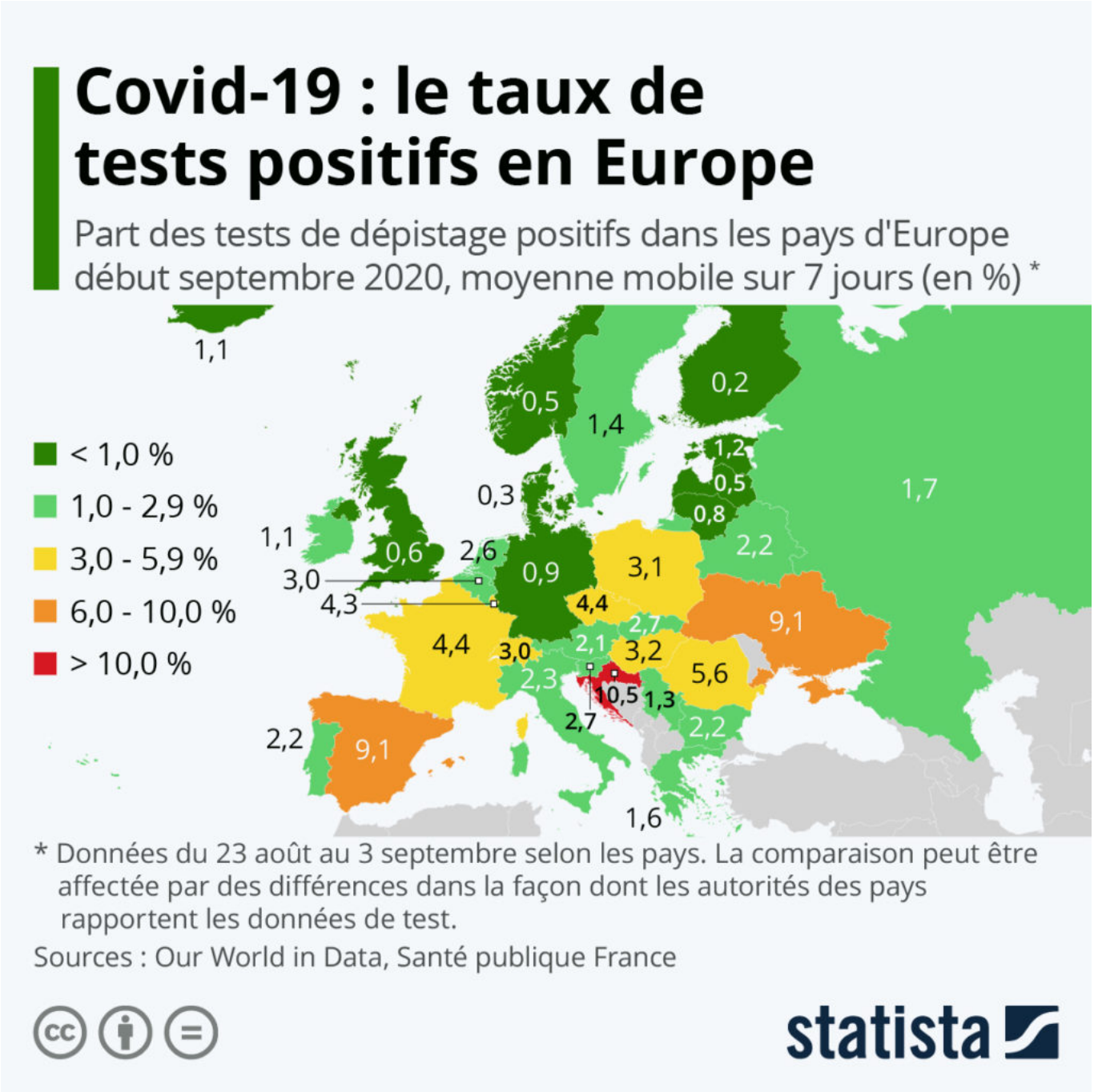


Le taux de positivité des tests de dépistage de la Covid-19 constitue un des indicateurs de suivi de l'évolution de l'épidémie. D'après les données des agences de santé compilées par les analystes d' Our World in Data, la moyenne glissante sur sept jours du taux de tests positifs varie actuellement de 0,2 % à plus de 10 % dans les pays européens.

Les Petites Affiches de Vaucluse depuis 1839

Ecrit par le 18 avril 2025

Selon le dernier bilan de Santé publique France, cet indicateur était toujours en progression dans l'Hexagone et atteignait 4,4 % début septembre, contre un peu plus de 2 % mi-août. Comme le montre cette infographie de Statista, la part des tests positifs est pour le moment la plus faible au Royaume-Uni, en Allemagne, ainsi que dans plusieurs pays nordiques et baltes, où elle descend en dessous de 1 %. Le taux de positivité se situe en revanche entre 9 et 10 % en Croatie, en Ukraine et en Espagne.

Néanmoins, il reste important de noter que la comparaison entre les pays est susceptible d'être affectée par des différences dans la façon dont les autorités rapportent les données de tests.

**De Tristan Gaudiaut pour Statista**

---

# Cannabis en Europe : entre répression et tolérance

Les Petites Affiches de Vaucluse depuis 1839

Ecrit par le 18 avril 2025

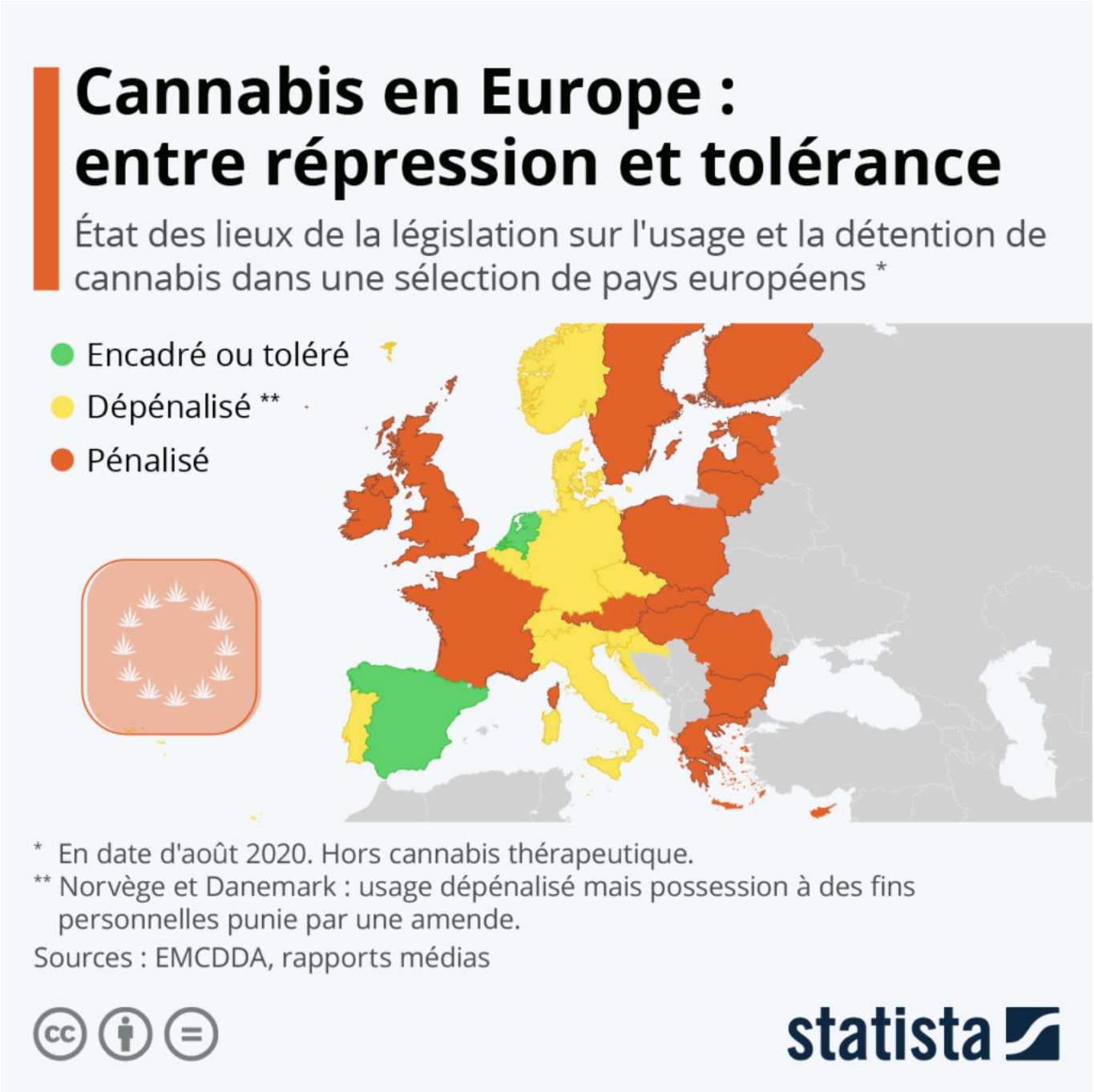


L'amende forfaitaire de 200 € pour consommation et détention de drogues, qui vise principalement les usagers de cannabis, est entrée en vigueur partout en France le mardi 1er septembre. Selon le gouvernement, il s'agit d'une mesure dissuasive pour les consommateurs et qui permettra « d'appliquer une sanction sans délai », afin de lutter contre les trafics tout en évitant les procédures judiciaires chronophages. Mais cette mesure fait débat, à l'heure où plusieurs acteurs pointent du doigt l'échec des

Les Petites Affiches de Vaucluse depuis 1839

Ecrit par le 18 avril 2025

politiques de répression et où plusieurs pays prennent une approche radicalement différente en ayant choisi la voie de la dépénalisation.

Comme le montre cette infographie de Statista, la législation française en matière d'usage et de détention de cannabis fait partie des plus répressives d'Europe. Si aucun pays européen n'a légalisé la possession de cannabis, certains, comme l'Espagne ou les Pays-Bas, la tolèrent et l'encadrent. D'autres l'ont décriminalisé, comme le Portugal, l'Allemagne, la République tchèque, ou encore la Belgique, où la détention de petites quantités de cannabis à des fins personnelles ne constitue pas un délit.

**De Tristan Gaudiaut pour Statista**

---

# Plutôt Apple ou Android ?

Les Petites Affiches de Vaucluse depuis 1839

Ecrit par le 18 avril 2025

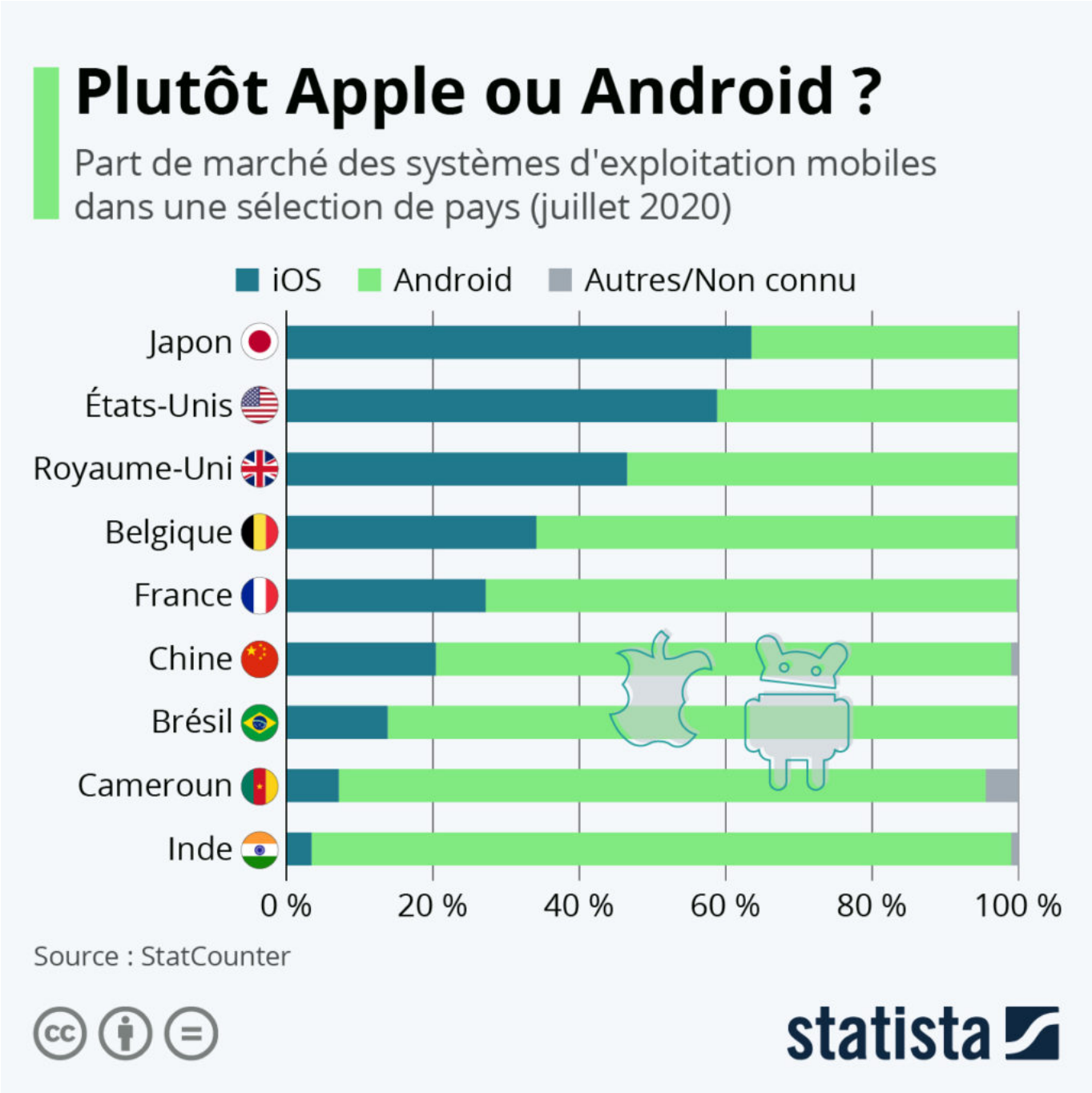


Si la différence de modèles économiques entre les deux systèmes d'exploitation mobiles les plus populaires au monde fait qu'ils ne se disputeront jamais les parts de marché au même niveau, on peut toutefois imaginer qu'Apple aimerait obtenir une plus grosse part du gâteau dans certaines économies émergentes. On pense notamment à l'Inde et son marché de plus d'un milliard de consommateurs, qui fait partie des pays avec les plus faibles proportions d'utilisateurs d'iOS : seulement 3 % des parts de

Les Petites Affiches de Vaucluse depuis 1839

Ecrit par le 18 avril 2025

marché.

Mais cela pourrait bientôt être amené à changer. En effet, Apple compte développer sa production d'iPhone dans le pays, et surtout, la firme à la pomme prévoit d'y ouvrir ses premiers Apple Store. Alors que l'accès de la marque au marché indien a longtemps été limité par la politique économique protectionniste du pays, l'entreprise pourrait bientôt y voir ses ventes décoller. L'installation de la production en Inde devrait également permettre à Apple d'éviter de payer des droits d'importation pour ses téléphones destinés au marché indien, qui se traduisait par un prix hors de portée, même pour les Indiens les plus fortunés.

Comme le montre l'infographie de Statista basée sur les données de StatCounter, Apple a réussi à atteindre des parts de marché de 10 à 20 % dans des économies émergentes comme le Brésil et la Chine. En France, sa part de marché se situe actuellement à hauteur de 27 %, mais c'est bien le Japon et les États-Unis qui restent ses plus grands marchés, avec une part atteignant environ 60 %.

**De Tristan Gaudiaut pour Statista**

---

# Défaillances d'entreprises : le calme avant la tempête ?

Les Petites Affiches de Vaucluse depuis 1839

Ecrit par le 18 avril 2025

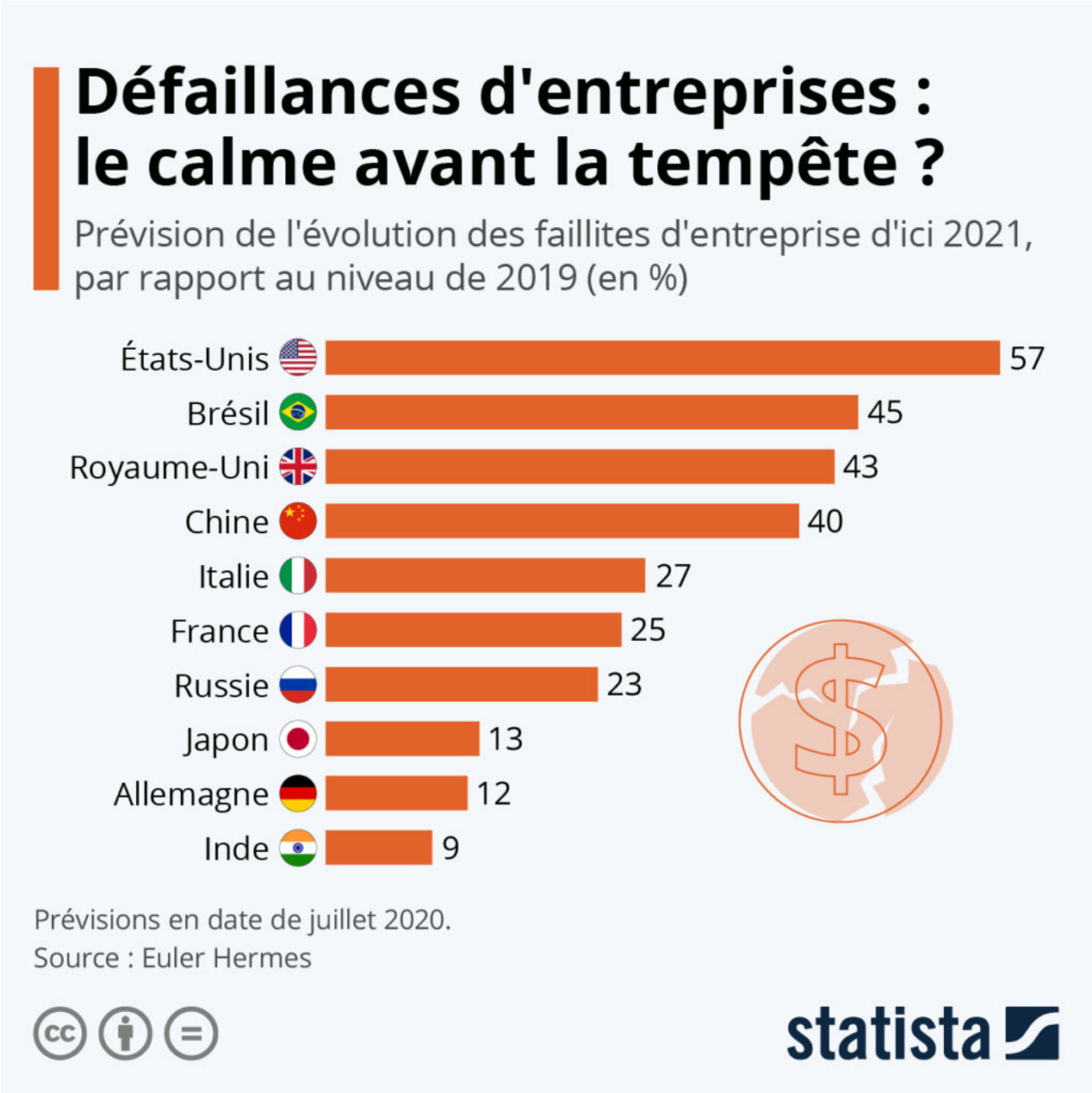


Les experts s'attendent à une forte hausse du nombre de faillites d'entreprises suite à la crise du coronavirus. Mais l'ampleur du phénomène ne sera pas le même pour tous les pays, comme le montre cette infographie de Statista basée sur les prévisions de la société d'assurance-crédit Euler Hermes. Selon l'étude, ce sont les États-Unis qui devraient subir la plus forte augmentation de défaillances d'entreprises entre l'année 2019 et 2021 (+57 %). Le Brésil, le Royaume-Uni et la Chine font également

Les Petites Affiches de Vaucluse depuis 1839

Ecrit par le 18 avril 2025

partie des pays qui devraient être les plus durement touchés.

En France, il est estimé que les faillites d'entreprises devraient croître de 25 % du fait de la crise, une hausse similaire à ce qui est attendu en Italie (+27 %) ou en Belgique (+26 %). En comparaison, l'Allemagne et le Japon pourraient relativement bien s'en tirer, avec des prévisions qui tablent sur une augmentation d'un peu plus de 10 % sur cette période. Pour les auteurs de l'étude, la majeure partie des défaillances liées à la crise devrait survenir entre la fin de l'année 2020 et le premier semestre 2021.

**De Tristan Gaudiaut pour Statista**

---

# Tour de France : les pays les plus victorieux

Les Petites Affiches de Vaucluse depuis 1839

Ecrit par le 18 avril 2025

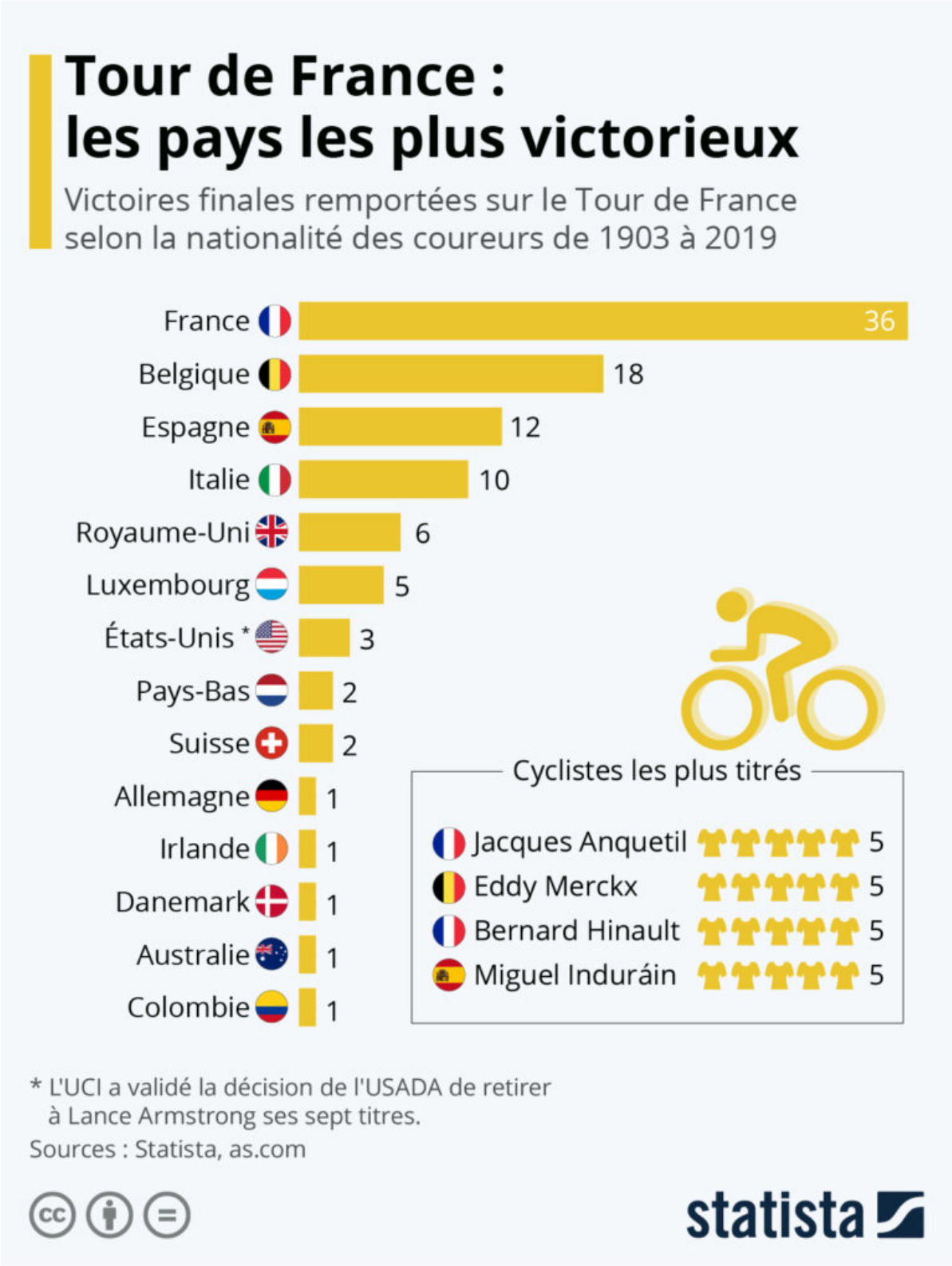

Les Petites Affiches de Vaucluse depuis 1839

Ecrit par le 18 avril 2025

Le départ du Tour de France 2020 est donné ce samedi à Nice dans une ambiance un peu particulière à cause du contexte sanitaire : exit le public massé aux bords des routes, la Grande Boucle se déroulera cette année sans son habituelle ferveur populaire. Parmi les cyclistes favoris pour le maillot jaune du classement général, on peut citer le Colombien Egan Bernal, tenant du titre, le Slovène Primoz Roglic, ou encore le Français Thibaut Pinot, qui avait été forcé à abandonner l'année dernière alors qu'il était 5ème au classement général.

Comme le montre cette infographie de Statista, les cyclistes tricolores restent ceux qui ont gagné le plus de fois le Tour de France depuis sa création en 1903, avec 36 victoires au classement général. Bien entendu, cette statistique reste quelque peu influencée par le fait que la majorité des participants étaient Français durant les premières éditions de la Grande Boucle.

Il faut remonter en 1985 pour retrouver le dernier vainqueur français. Il s'agit de Bernard Hinault, qui avait glané son cinquième maillot jaune à cette occasion. Bernard Hinault fait partie de ceux qui ont remporté le Tour le plus de fois (5 victoires), avec Jacques Anquetil, Eddy Merckx et Miguel Induráin. Parmi les autres nationalités qui comptent le plus de succès sur la Grande Boucle, on retrouve les Belges (18 victoires), les Espagnols (12) et les Italiens (10).

**De Tristan Gaudiaut pour Statista**

---

# Les sites internet les plus visités au monde

Les Petites Affiches de Vaucluse depuis 1839

Ecrit par le 18 avril 2025

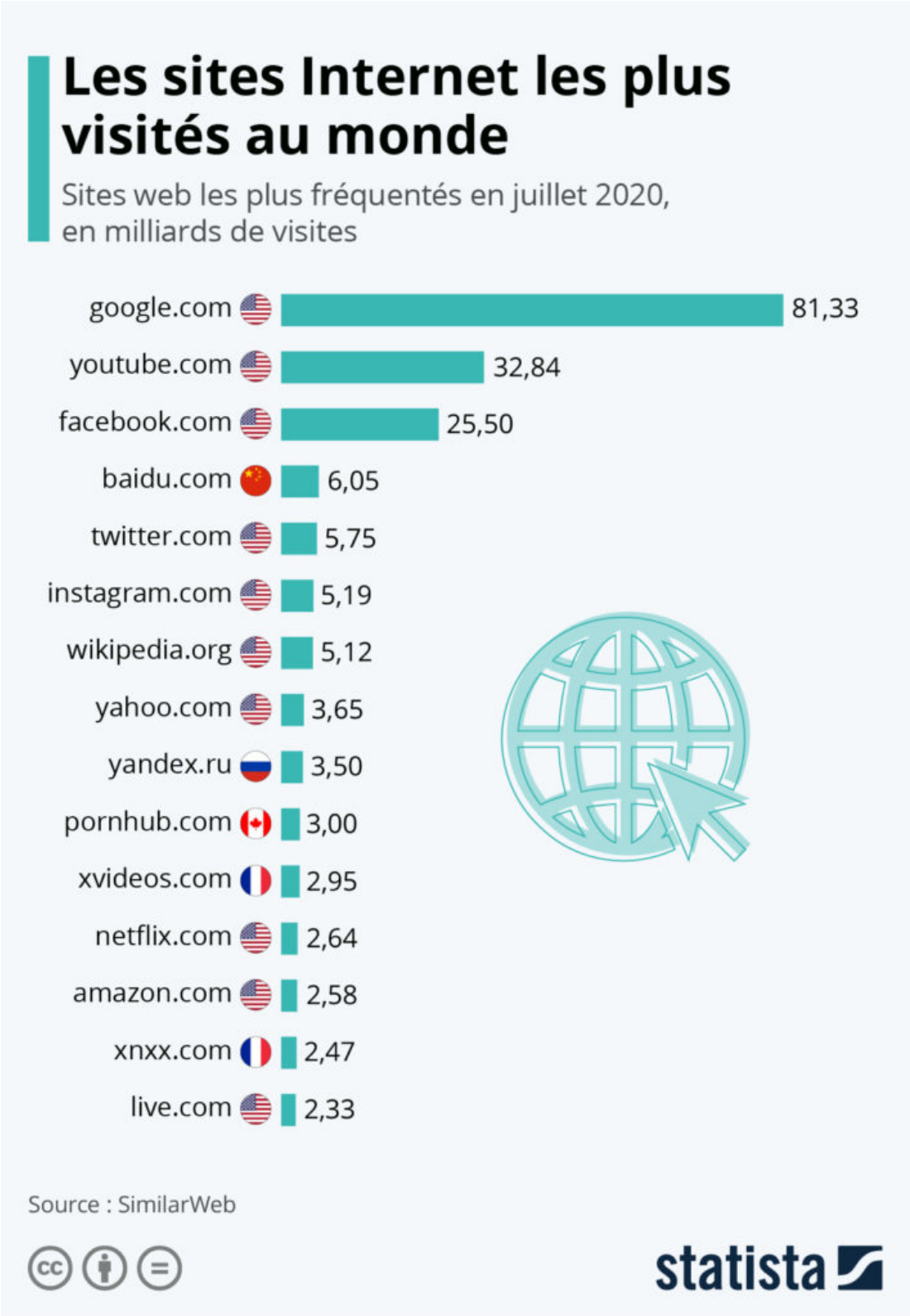

Les Petites Affiches de Vaucluse depuis 1839

Ecrit par le 18 avril 2025

Qui ne s’est jamais demandé quels étaient les sites internet les plus populaires au monde ?

Comme le révèlent les données du site SimilarWeb, les mastodontes du web – Google, YouTube, Facebook – trustent sans grande surprise les premières places du classement des sites les plus visités au monde. Mais l’émergence du trafic chinois ne passe pas inaperçue : Baidu, moteur de recherche incontournable dans l’Empire du Milieu et grand concurrent de Google, occupe la 4ème place de ce palmarès, avec six milliards de visites en juillet. Il devance l’encyclopédie collective en ligne Wikipedia, qui dépasse elle aussi le seuil des 5 milliards de consultations par mois.

Deux sites créés et appartenant à un homme d’affaires français parviennent également à se positionner dans ce Top 15 : il s’agit des sites de partage de vidéos pornographiques Xvideos.com et Xnxx.com. Avec de 2 à 3 milliards de visites le mois dernier, leur trafic était comparable à celui d’Amazon.com ou Netflix.com.

**De Tristan Gaudiaut pour Statista**

---

# Où les enseignants sont-ils les mieux payés en Europe ?

Les Petites Affiches de Vaucluse depuis 1839

Ecrit par le 18 avril 2025

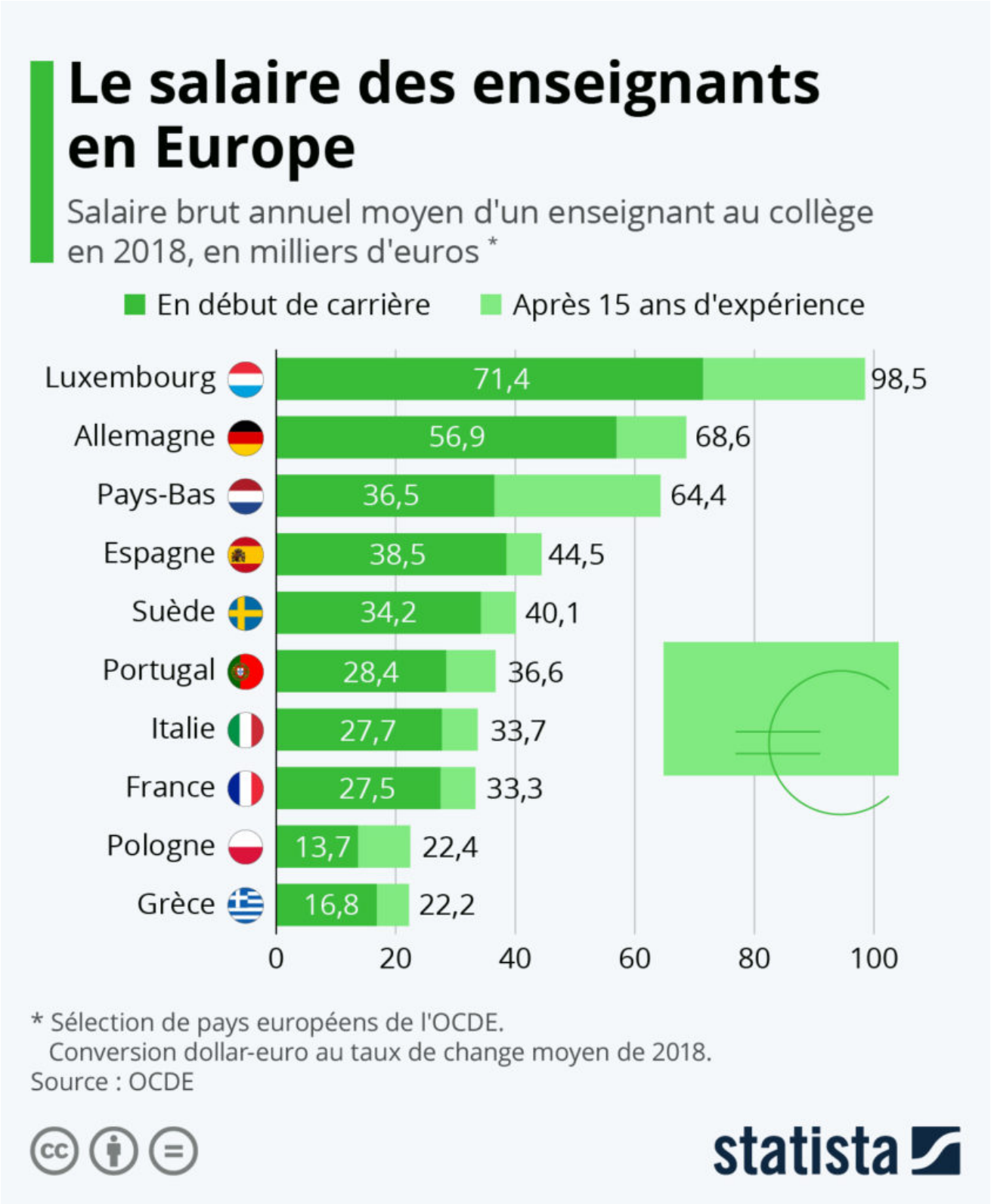

Les Petites Affiches de Vaucluse depuis 1839

Ecrit par le 18 avril 2025

L'hiver dernier, l'Éducation nationale avait promis une revalorisation des salaires des enseignants pour 2021. Avec la crise du coronavirus, le maintien de cette mesure semblait menacé, mais la revalorisation devrait finalement rester d'actualité bien qu'un peu moins importante que prévue. L'enveloppe, qui devait atteindre 500 millions d'euros, pourrait au final être comprise entre 350 et 400 millions d'euros. Des discussions avec les syndicats doivent encore avoir lieu pour fixer les détails et la mise en œuvre de cette mesure. La revalorisation vise notamment à compenser la baisse envisagée du niveau des retraites et à augmenter les salaires en début de carrière, qui sont actuellement parmi les plus bas d'Europe.

Comme le montrent les dernières données de l'Organisation de coopération et de développement économiques, un professeur dans un collège public en France gagnait en moyenne 27 500 euros bruts par an en début de carrière en 2018 et pouvait espérer dépasser les 33 000 euros après quinze ans d'expérience. En comparaison, un enseignant allemand gagnait en moyenne deux fois plus : soit 56 900 euros annuels à ses débuts et 68 600 euros au bout de quinze ans de carrière. Les Espagnols et les Néerlandais étaient également mieux lotis et pouvaient compter sur plus de 35 000 euros bruts par an à leur entrée dans le métier. Si les salaires les plus faibles d'Europe se trouvent dans les pays de l'Est, c'est bien en France et en Italie que l'on retrouve les rémunérations les moins élevées d'Europe de l'Ouest.

Bien entendu, il existe une corrélation avec le temps de travail annuel des enseignants. Ainsi, en Allemagne et en Espagne, on dénombre respectivement 747 et 713 heures d'enseignement par an au collège, soit plus qu'en France (684 heures) et qu'en Italie (626 heures). Cependant, même ramenés au nombre d'heures enseignées, les niveaux de rémunération restent toujours moins élevés pour les professeurs français et italiens en comparaison avec leurs homologues des pays précédemment cités.

**De Tristan Gaudiaut pour Statista**

---

# L'épidémie poursuit son regain en France

Les Petites Affiches de Vaucluse depuis 1839

Ecrit par le 18 avril 2025

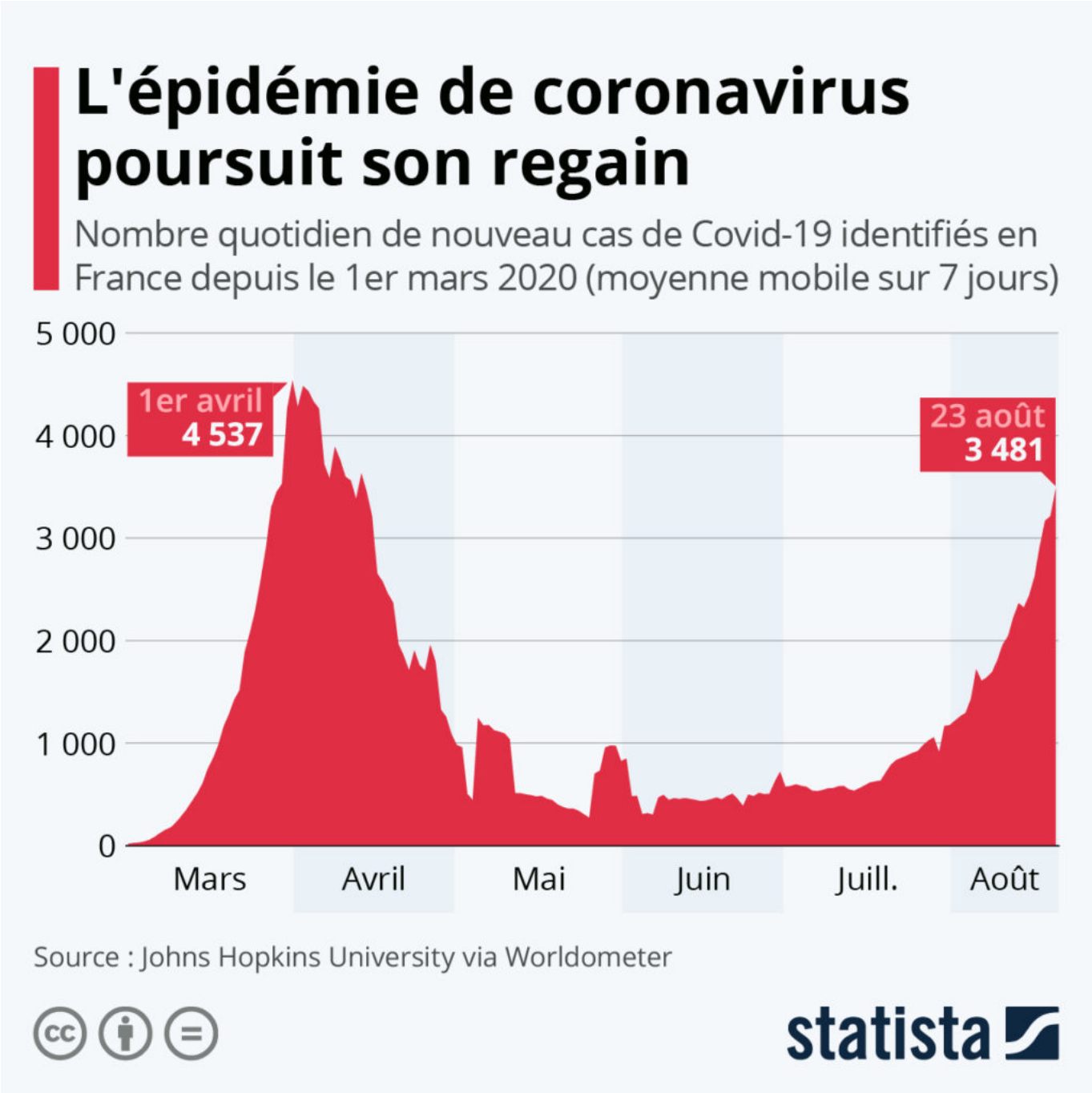


L'épidémie de coronavirus poursuit son regain dans l'Hexagone, comme le confirme le dernier bilan publié par Santé publique France. Au cours des dernières 24 heures, plus de 4 800 nouveaux cas de contamination ont été identifiés dans l'Hexagone. Si l'on prend la moyenne mobile sur les sept derniers jours (qui permet d'éliminer les fluctuations liées à la remontée des données), le nombre de nouvelles infections s'élevait à près de 3 500 le 23 août, soit un niveau similaire aux moyennes enregistrées fin

Les Petites Affiches de Vaucluse depuis 1839

Ecrit par le 18 avril 2025

mars à l'approche du pic de l'épidémie. Comme le montre l'infographie de Statista, la moyenne avait atteint un creux au mois de juin, avec moins de 500 cas positifs par jour.

Si la trajectoire de la courbe épidémique traduit bien une accélération des contaminations depuis juillet, il faut bien entendu garder à l'esprit que les capacités de dépistage ont augmenté de manière linéaire ces derniers mois et que nous sommes désormais capables d'identifier beaucoup plus de cas. La moyenne d'âge des malades du Covid-19 a également sensiblement baissé par rapport à la première vague de l'épidémie. Selon les données de Santé Publique France, l'augmentation des cas est actuellement particulièrement visible chez les 15-44 ans. Le nombre de patients en réanimation à cause du virus a légèrement augmenté pour atteindre 383 dimanche, mais il reste toujours fort heureusement bien inférieur aux chiffres enregistrés début avril (7 000 patients).

**De Tristan Gaudiaut pour Statista**