Les Petites Affiches de Vaucluse depuis 1839

Ecrit par le 19 avril 2025

Covid-19 : un an sous cloche et près de 900 morts plus tard en Vaucluse

Un an après le 1er confinement, Bertrand Gaume, le préfet de Vaucluse, était hier matin l'invité de nos confrères de France bleu Vaucluse.

« La situation est simple, nous sommes sur un plateau avec un taux d'incidence de 240 pour 100 000 habitants, or les départements voisins (Bouches du Rhône, Drôme, Gard), eux, sont en 'vigilance renforcée' avec des déplacements qui favorisent la progression de l'épidémie chez nous », a expliqué Bertrand Gaume, préfet de Vaucluse lors d'une interview réalisée hier matin chez nos confrères de France bleu Vaucluse.

> **« On réfléchit ensemble à une sortie progressive de cette crise, mais on n'a pas de date précise. »**

« Nous avons une impérieuse nécessité, respecter les gestes barrières et nous faire vacciner, insiste le représentant de l'Etat dans le département. A ce jour 41 000 vauclusiens ont reçu une 1ère injection. Grâce aux professionnels de santé, aux 16 centres de vaccination qui quadrillent le territoire et à l'équipe mobile, nous espérons passer à 7 000 doses Pfizer hebdomadaires et ainsi arriver à 200 000 vauclusiens vaccinés d'ici fin-juin. »
Côté réouverture? « Nous avons chaque semaine rendez-vous avec les représentants du monde socio-économique, de la culture, on prépare l'avenir ensemble, on pose des jalons pour les festivals, les cafés, les restaurants, il y a un comité départemental de suivi sanitaire tous les lundis, on réfléchit ensemble à une sortie progressive de cette crise, mais on n'a pas de date précise. »

> **« Je comprends cette lassitude de la population. »**

« Je comprends cette lassitude de la population, avec le confinement, les attestations de sortie, le couvre-feu, mais la mère de toutes les batailles c'est la vaccination pour tenir bon et reprendre le dessus. Il faut savoir que 99% des résidents en Ehpad vauclusiens (Etablissements d'hébergement pour personnes âgées dépendantes) ont été vaccinés, ce qui permettra à leurs proches d'aller les voir en respectant évidement les distances, en se lavant les mains avec du gel hydro-alcoolique. »
Bertrand Gaume tire un coup de chapeau aux « 1er de corvée », les caissières, livreurs, éboueurs, mais aussi au personnel soignant : « Ils ont fait face, ils ont droit à toute notre gratitude. En Vaucluse, il y a eu

Les Petites Affiches de Vaucluse depuis 1839

Ecrit par le 19 avril 2025

près de 900 familles qui ont perdu un proche à cause de la pandémie depuis mars 2020. Ce ne sont pas des chiffres désincarnés que l'on ânonne, que l'on commente sur les plateaux de TV, ce sont de véritables drames que l'on vit au quotidien. Avant d'être en poste dans le Vaucluse, j'étais préfet de Corrèze et j'ai appris la mort d'une collègue de 51 ans, emportée par le coronavirus. »

« Restons mobilisés. »

« Pour sortir le plus vite possible de cette crise sanitaire, chacun doit être responsable, porter le masque. 11 fermetures administratives de commerces ont été décidées, une cinquantaine de mises en demeure prononcées pour ceux qui étaient en infraction et nous continuons les contrôles. »
Le Préfet conclut : « Notre priorité c'est la relance, la reprise d'activité, le retour à la normale. 3 000 jeunes sont entrés dans le dispositif 'Emploi Jeunes', des entrepreneurs ont été aidés. Restons tous solidaires et mobilisés. »

Les pays dans lesquels le vaccin AstraZeneca a été suspendu

Les Petites Affiches de Vaucluse depuis 1839

Ecrit par le 19 avril 2025

Après le signalement d'effets secondaires 'possibles', mais sans lien avéré à ce stade, plusieurs pays ont suspendu par précaution l'utilisation du vaccin AstraZeneca contre le Covid-19. Lundi 15 mars, la France, l'Allemagne et l'Italie ont rejoint la vingtaine de pays qui avaient pris cette décision, suivis aujourd'hui par la Suède, alors que d'autres États pourraient prochainement suivre le même chemin. Le Danemark a été le premier à suspendre le vaccin du laboratoire britanico-suédois le 11 mars, après des « rapports de

Les Petites Affiches de Vaucluse depuis 1839

Ecrit par le 19 avril 2025

cas graves de formation de caillots sanguins » chez des personnes vaccinées. De son côté, AstraZeneca affirme n'avoir pour le moment aucune preuve de risque aggravé vis-à-vis de l'utilisation de son vaccin.

En se basant sur les dernières annonces des gouvernements rapportés dans les médias le 16 mars (à 10h00), notre carte donne un aperçu des pays ayant suspendu ou reporté l'utilisation du vaccin AstraZeneca à titre préventif dans le monde. On recensait à cette date 24 pays dans cette situation, dont la grande majorité en Europe. Au total 72 pays utilisaient ce vaccin selon le New York Times, ce qui signifie qu'un sur trois a pour le moment tranché en faveur d'une suspension.

De Tristan Gaudiaut pour Statista

L'AIST 84 propose deux webinaires aux chefs d'entreprise sur la sécurité des salariés

La 1re intervention a pour sujet : 'Les clefs de la mission du référent Covid-19 en entreprise' ce

Les Petites Affiches de Vaucluse depuis 1839

Ecrit par le 19 avril 2025

mercredi 17 mars de 9h à 11h et l'aide à l'élaboration du Document Unique d'Évaluation des Risques Professionnels (DUERP) jeudi 18 mars de 9h30 à 11h30.

Pour prévenir les risques liés à la Covid-19 et limiter le plus efficacement les chaînes de contamination, chaque entreprise a l'obligation de désigner un référent Covid-19. Mais quel est le rôle de ce référent et comment assurer au mieux cette mission ?

AIST 84
C'est à cette question, précisément, que répondra l'AIST 84 (Association interentreprises pour la santé au travail du Vaucluse) pour du webinaire 'Référent Covid-19 : les clefs pour assurer ma mission', qui sera animé par un médecin et un infirmier du travail.
AIST 84. Médecine du travail. 18, avenue de Fontcouverte à Avignon. 04 90 87 33 04. www.aist84.fr

Au programme
Comment maîtriser le risque Covid-19 en entreprise ? Rappel des mesures de prévention ; Gestion des cas probables ou confirmés en entreprise ; Impacts de la Covid-19 sur l'entreprise ; Proposition d'accompagnement de l'AIST 84. Le lien de connexion au webinaire sera transmis par mail quelques jours avant l'événement et après avoir rempli le formulaire.

Et ça n'est pas tout
Jeudi 18 mars de 9h30 à 11h30, ce même organisme propose un autre webinaire sur le DUERP l'aide à l'élaboration du document unique animé par deux experts en prévention des risques professionnels.

Dans le détail
Le Document Unique d'Évaluation des Risques Professionnels (DUERP) est obligatoire et indispensable pour adapter les conditions de travail et assurer la protection de la santé de vos salariés, d'autant plus face à la Covid-19 !

Ateliers
Les ateliers sont composés de 2 parties. Une 1ère partie théorique en webinaire pour identifier les situations à risques au sein de votre entreprise et définir les mesures de prévention à mettre en œuvre ainsi que la conduite à tenir pour les personnes fragiles et les salariés potentiellement contaminés par la Covid-19. Et une 2ème partie en présentiel ou webinaire pour apporter une aide pratique et finaliser le Document unique. Là encore le lien de connexion au webinaire sera transmis par mail quelques jours avant l'événement et après avoir rempli le formulaire.

Les Petites Affiches de Vaucluse depuis 1839
Pour toujours en savoir plus, lisez **www.echodumardi.com**, le seul média économique 100% Vaucluse habilité à publier les annonces légales, les appels d'offres et les ventes aux enchères !

Les Petites Affiches de Vaucluse depuis 1839

Ecrit par le 19 avril 2025

Un an de pandémie

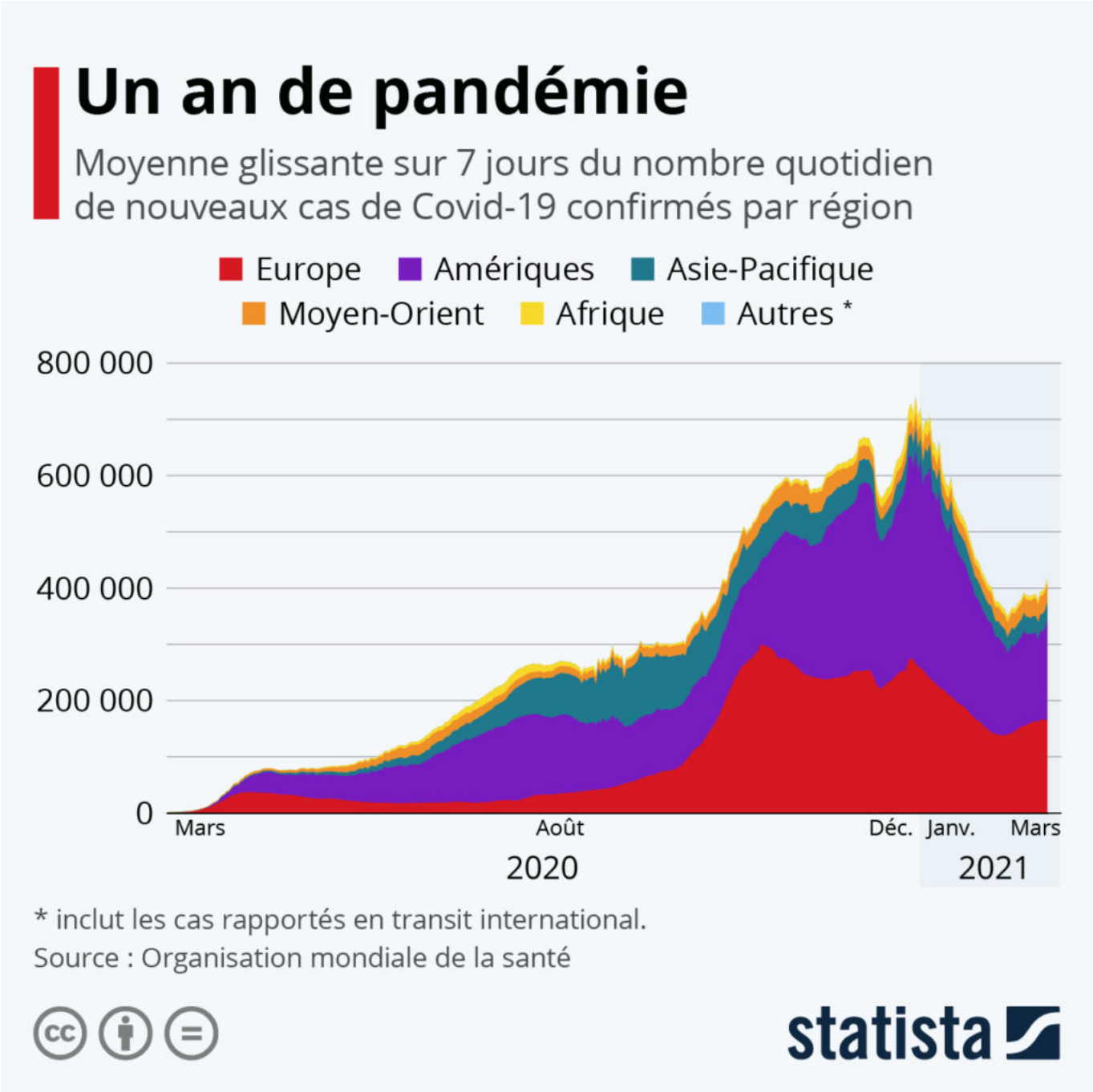

Les Petites Affiches de Vaucluse depuis 1839

Ecrit par le 19 avril 2025

Il y a un an, le 11 mars 2020, l'Organisation mondiale de la santé caractérisait officiellement le Covid-19 comme une pandémie. À cette époque, on recensait alors 120 000 cas diagnostiqués dans le monde, dont les deux tiers en Chine, et un peu plus de 4 000 personnes décédées des causes de la maladie. Douze mois plus tard, le nombre total de cas identifiés dans le monde s'élève désormais à plus de 117 millions et l'on comptabilise plus de 2,6 millions de décès.

Si le virus constitue toujours une menace dans de nombreux pays à travers le monde, notamment en raison de l'apparition et de la progression de variants plus infectieux, une baisse significative et encourageante du nombre de nouveaux cas confirmés dans le monde a été observée en début d'année. Mais comme le montre notre graphique, depuis fin février, on assiste à une nouvelle phase ascendante des contaminations et la vigilance reste de mise malgré les progrès de certains pays en matière de vaccination.

Selon l'Organisation mondiale de la santé, la moyenne sur sept jours du nombre de nouveaux cas quotidiens dans le monde s'élevait à environ 416 000 le 10 mars, soit un niveau similaire à ce qui était enregistré à la fin du mois d'octobre 2020, même si les dynamiques régionales sont quelque peu différentes.

De Tristan Gaudiaut pour Statista

Covid : le taux d'incidence fait le yo-yo en Vaucluse

Avec un taux d'incidence de 218 en semaine 9 (période du 1er au 7 mars), le Vaucluse enregistre une légère baisse par rapport à la semaine précédente. En effet, le nombre de nouveaux cas pour 100 000 habitants s'élevait à 230 dans le département en semaine 8. Si ce bilan de l'ARS (Agence régionale de santé) fait apparaître une baisse depuis la mi-janvier (avec un pic à 289), ce taux fait désormais le 'yo-yo' en Vaucluse depuis près d'un mois (232 en semaine 5, 240 en semaine 6, 221 en semaine 7) en se stabilisant actuellement juste au-dessous du taux d'incidence global en France (222,84).
Bien évidemment, ce taux reste différent selon les territoires de Vaucluse. Cette semaine, contrairement à la dernière évaluation, ce sont les Sorgues du Comtat (281) et Vaison-Ventoux (265) qui affichent les taux les plus hauts en Vaucluse. Dans le même temps, l'Enclave des Papes (désormais à 225) cède sa place de zone la moins infectée du département au Pays-d'Apt Luberon (122).

Baisse du nombre de personnes en réanimation

Les Petites Affiches de Vaucluse depuis 1839

Ecrit par le 19 avril 2025

Le nombre de personnes hospitalisées reste élevé, malgré une baisse récente : le pic de ces hospitalisations pour Covid a eu lieu le 17 novembre, avec 526 personnes hospitalisées.
En début de semaine, 253 personnes étaient hospitalisées dont 16 en réanimation et soins intensifs (ils étaient 23 la semaine précédente), 154 en hospitalisation conventionnelle (contre 175) et 83 en soins de suite et réadaptation (108).
Par contre, 27 décès supplémentaires sont à déplorer contre 16 la semaine précédente. Cela porte le bilan du nombre de morts depuis le début de l'épidémie à 863 (dont 679 à l'hôpital et 184 en Ehpad - Etablissement d'hébergement pour personnes âgées dépendantes).

Plus de 30 000 Vauclusiens vaccinés
Depuis le déploiement de la campagne vaccinale 30 436 personnes se sont vus administrées au moins une dose de vaccin dans le département dont 26 034 personnes ont reçu au moins une dose du vaccin Pfizer. Parmi eux, 16 873 ont reçu les deux doses de ce vaccin. Les résidents en Ehpad, USLD (Unités de soins de longue durée) et résidences séniors représentent 14% de la population vaccinée dans le département. La couverture vaccinale de ces résidents s'élève à 90,6% pour 1 dose et à 63,3% pour 2 doses.

Le déploiement de l'équipe mobile de vaccination se poursuit en milieu rural
Après le plateau de Sault, l'équipe vaccinale mobile déployée en partenariat avec le Sdis 84 et les médecins volontaires de l'Ordre des médecins vient d'intervenir dans le Sud du Luberon pour vacciner les personnes de plus de 75 ans domiciliées dans les communes de Caseneuve, Saint-Martin-de-Castillon et Viens. L'opération sera renouvelée la semaine prochaine dans le secteur de Vaison-Ventoux et la semaine suivante dans le centre du Luberon.

L'Europe soutient Apt dans sa lutte contre le Covid

Les Petites Affiches de Vaucluse depuis 1839
Pour toujours en savoir plus, lisez **www.echodumardi.com**, le seul média économique 100% Vaucluse habilité à publier les annonces légales, les appels d'offres et les ventes aux enchères !

Les Petites Affiches de Vaucluse depuis 1839

Ecrit par le 19 avril 2025

La ville d’Apt vient de bénéficier du soutien de l’Union européenne dans sa lutte contre le Covid-19. Cette aide va notamment passer par un cofinancement de l’Union et du Fonds social européen (FSE).

Activée depuis plus d’un an, la cellule de crise de la Ville d’Apt a multiplié les actions visant à prévenir la propagation de l’épidémie de Covid. Cependant, en raison de la prolongation de la crise sanitaire, ces actions déployées sur la durée représentent un coût significatif pour le budget de la Ville. Un coût qui sera donc pris en charge en partie par l’Union européenne et son dispositif d’aide.

Parmi les mesures prises par la commune d’Apt citons notamment : la distribution de masques à la population, la réorganisation des lieux recevant du public, l’équipement des établissements scolaires (installation de vitres plexiglas, signalétique, mesures de désinfection, installation de distributeurs muraux,…), la gestion et le renouvellement des stocks de consommables (gel hydro-alcoolique, savon, serviettes en papier, désinfectant…).

Les Petites Affiches de Vaucluse depuis 1839

Ecrit par le 19 avril 2025

Cavaillon : 1er distributeur de protections hygiéniques gratuites biodégradables de la Région

Renaud Muselier, président du Conseil régional de Provence-Alpes-Côte d'Azur, vient d'inaugurer le 1er

Les Petites Affiches de Vaucluse depuis 1839
Pour toujours en savoir plus, lisez **www.echodumardi.com**, le seul média économique 100% Vaucluse habilité à publier les annonces légales, les appels d'offres et les ventes aux enchères !

Les Petites Affiches de Vaucluse depuis 1839

Ecrit par le 19 avril 2025

distributeur de protections hygiéniques gratuites hypoallergéniques en coton 100% bio, biodégradables et compostables de la région. Situé au Lycée Ismaël-Dauphin à Cavaillon, la mise en service de cet appareil vise à lutter contre la précarité menstruelle.

« Chaque année, près d'1,7 million de femmes n'ont pas accès aux protections périodiques lorsqu'elles en ont besoin et 13% des femmes déclarent avoir déjà dû choisir entre des protections hygiéniques et un autre achat de première nécessité, explique la Région. Pour un grand nombre d'entre elles, le budget 'menstruel' représente plus de 5% de leur budget. Cette situation est inacceptable ! Les femmes ne devraient pas avoir à choisir entre des produits de première nécessité et des protections hygiéniques. Elles ne devraient pas avoir à fabriquer des protections elles-mêmes pour faire des économies, quand on sait qu'une mauvaise utilisation ou une trop longue utilisation de protections hygiéniques peut provoquer des chocs toxiques extrêmement dangereux. »

Tous les lycées seront équipés d'ici 2022
C'est pour cela que la Région a lancé son programme d'action 'Les mêmes règles pour toutes' afin de combattre cette précarité. Accessible aux 2,6 millions de femmes de la région Sud, cette opération permet de distribuer des protections via les plannings familiaux de la région, le Centre d'information sur les Droits des Femmes et des familles ainsi que par le biais des distributions alimentaires.

Par ailleurs, la Région a aussi étendu sont 'Pass santé' afin qu'il permette désormais un remboursement des protections hygiéniques de tous types en pharmacie pour les 400 000 jeunes femmes de moins de 30 ans de la région. Pour les 100 000 étudiantes de la région, la Région expérimente aussi déjà la distribution gratuite de 'cups', culottes menstruelles durables et protections hygiéniques classiques dans les résidences universitaires des Crous. Pour les étudiantes des formations du sanitaires et sociales, elles auront accès dès septembre, à des distributeurs de protections hygiéniques dans les 80 instituts de formation du territoire.

Enfin, les 80 000 lycéennes de la région bénéficieront toutes d'ici 2022 du même type de distributeur de protections hygiéniques hypoallergéniques en coton 100% bio, biodégradables et compostables installé dans le lycée Ismaël-Dauphin à Cavaillon.

Le bus pour la vaccination s'adapte à la desserte des nouveaux sites dans le Grand

Les Petites Affiches de Vaucluse depuis 1839

Ecrit par le 19 avril 2025

Avignon

Orizo, le réseau de transport en commun du Grand Avignon, adapte son service 'Allobus vaccination' à l'ouverture de 2 nouveaux centre de vaccination sur le territoire de l'agglomération.
Opérationnel depuis le 1er février dernier, ce service transporte les personnes depuis leur domicile jusqu'aux centres de vaccination du Grand Avignon par des petites navettes sur réservation au 0800 456 456.
Il permet de desservir les centres de vaccination de l'Hôpital d'Avignon, la maison médicale SOS médecins au Pontet, centre intercommunal de vaccination Covid-19 au Forum des Angles ainsi que les nouveaux sites du Château de la Barbière à Avignon et l'Espace Dion à Morières-lès-Avignon.

Mode d'emploi
Dès le rendez-vous de vaccination confirmé, la personne peut appeler le 0800 456 456 (N° vert gratuit depuis un poste fixe ou un mobile) pour réserver son service Allobus vaccination. Les réservations peuvent s'effectuer jusqu'à 2h avant le déplacement et pourront se prendre jusqu'à 6 semaines après, pour le rendez-vous de la 2e injection.
L'hôtesse indiquera l'heure de rendez-vous aller et retour. Il est prévu une arrivée 10 à 15 minutes avant le rendez-vous de vaccination et un retour 45 minutes après. Le tarif est le prix d'un ticket 1 voyage (à savoir 1,40€ le voyage, soit 2,80€ l'aller-retour) en vente auprès du conducteur et sur l'application Orizo (accompagnateur autorisé et gratuit pour les personnes âgées ou à mobilité réduite).
Le service fonctionne sur réservation du lundi au samedi (hors jours fériés) et s'adapte aux horaires d'ouverture des centres de vaccination du Grand Avignon. Le service fonctionne sur tout le territoire du Grand Avignon.
Le standard Allobus est accessible du lundi au vendredi de 7h30 à 18h et le samedi de 9h à 12h.

Covid-19 : quel bilan vaccinal en Vaucluse ?

Alors que le ministère des solidarités et de la santé a renforcé dès ce week-end la dotation en vaccins Pfizer-BioNTech des départements français placés en vigilance renforcée face à la circulation du virus, 18720 doses supplémentaires de ce vaccin ont été livrées aujourd'hui en Provence-Alpes-Côte d'Azur. De quoi permettre d'injecter 30 000 doses ce week-end dans la région dont 2 000 en Vaucluse grâce à la mise en place d'une douzaine de centre de vaccination dans le département.

Les Petites Affiches de Vaucluse depuis 1839

Ecrit par le 19 avril 2025

Cette vague de vaccination s'adresse avant tout aux :

- aux personnes de plus de 75 ans,
- aux personnes à très haut risque sans critère d'âge,
- aux personnes de 50 à 74 ans vulnérables (personnes souffrant d'insuffisance rénale, personnes greffées, diabétiques, patients obèses ou souffrants de graves maladies respiratoires),
- à l'ensemble des professionnels du secteur de la santé quel que soit leur âge.

Bilan de la stratégie vaccinale en Vaucluse 2 mois après son déploiement
Le déploiement de la campagne de vaccination Covid-19 a débuté en Vaucluse le 18 janvier 2021 et a permis de vacciner 26 720 personnes parmi lesquelles : 4 140 résidents (Etablissement d'hébergement pour personnes âgées dépendantes et ULSD (Unité de soins de longue durée) et 16 692 personnes de plus de 75 ans. Déjà 15 691 personnes ont reçu leur seconde injection et sont donc complètement protégées.
Durant le mois de mars, près de 7 020 doses de Pfizer seront livrées chaque semaine sur le département.
« En Vaucluse, les centres de vaccinations sont implantés selon le principe d'un maillage territorial équilibré, explique la préfecture de Vaucluse. Afin d'aller au plus près des populations ciblées, des innovations ont été mises en œuvre. »

2 nouveaux centres de vaccination et création d'une équipe mobile
Dans ce cadre 2 nouveaux centres de vaccination ont été ainsi ouverts dans le Grand Avignon le 1er mars : l'un dans le quartier de la Barbière et l'un à Morières-lès-Avignon. L'objectif est de se rapprocher davantage des publics vulnérables : ainsi le centre la Barbière pré-réserve des journées de vaccination pour les personnes identifiées par les services de l'action sociale d'Avignon.
Par ailleurs, une équipe vaccinale mobile a été déployée en partenariat avec le Sdis et les médecins volontaires de l'Ordre des médecins. Celle-ci se rendra chaque semaine au cours du mois de mars et d'avril dans des communes éloignées des centres de vaccination et ayant une proportion importante de personnes de plus de 75 ans.
La première opération à Sault le lundi 1er mars a permis de vacciner 42 personnes.

Les rendez-vous en ligne vont rouvrir au mois de mars, tout en maintenant une prise de rendez-vous par téléphone pour les personnes n'ayant pas accès à internet.

La solution à privilégier est la prise de rendez-vous en ligne sur le site www.sante.fr

- *Par téléphone sur le numéro national 0 800 009 110*
- *Par téléphone aux numéros indiqués dans la carte illustrant cet article*

Les Petites Affiches de Vaucluse depuis 1839
Pour toujours en savoir plus, lisez **www.echodumardi.com**, le seul média économique 100% Vaucluse habilité à publier les annonces légales, les appels d'offres et les ventes aux enchères !