Les Petites Affiches de Vaucluse depuis 1839

Ecrit par le 19 avril 2025

Quel est le prix des vaccins contre le Covid-19 ?

Pour toujours en savoir plus, lisez **www.echodumardi.com**, le seul média économique 100% Vaucluse habilité à publier les annonces légales, les appels d'offres et les ventes aux enchères !

Les Petites Affiches de Vaucluse depuis 1839

Ecrit par le 19 avril 2025

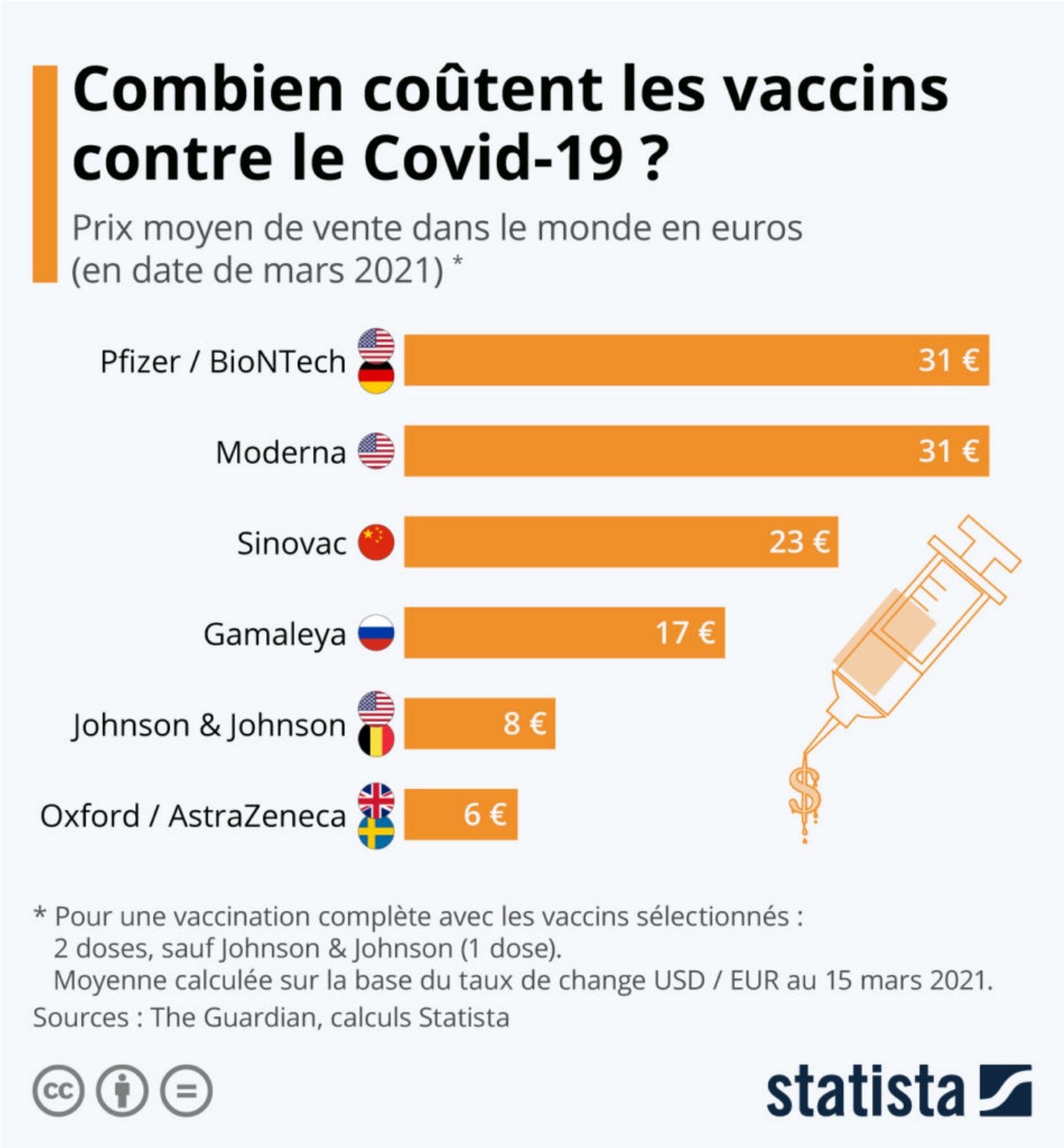

La vaccination contre le Covid-19 laisse espérer un retour progressif à une vie normale – et a créé un marché mondial qui représente des dizaines de milliards d'euros de ventes pour certaines sociétés

Les Petites Affiches de Vaucluse depuis 1839

Ecrit par le 19 avril 2025

pharmaceutiques. Parmi les grands gagnants figurent notamment Pfizer et Moderna, deux laboratoires américains ayant développé des vaccins qui sont aujourd'hui parmi les plus utilisés, et qui facturent en moyenne plus de 30 € pour la protection offerte par une double dose.

Selon des prévisions publiées par The Guardian, Moderna devrait être l'entreprise qui réalisera le plus gros chiffre d'affaires grâce à son vaccin contre le Covid-19, soit plus de 35 milliards d'euros entre 2021 et 2023 (environ 43 milliards de dollars). Le montant des ventes de Pfizer sur cette période est quant à lui estimé à près de 20 milliards d'euros. Comme le montre notre graphique, qui donne un aperçu du prix moyen dans le monde, les sociétés pharmaceutiques ont opté pour des stratégies de commercialisation très différentes pour leurs vaccins. Avec un prix moyen inférieur à 10 € par personne pour une vaccination complète, AstraZeneca et Johnson & Johnson ont de leur côté assuré ne pas faire de profit à court terme avec la pandémie. Les deux groupes ont déclaré qu'ils produisaient actuellement leurs doses « à prix coûtant ».

De Tristan Gaudiaut pour Statista

Déconfinement : les grandes surfaces resteront fermées encore 15 jours en Vaucluse

Malgré la première phase du déconfinement entamée aujourd'hui (retour partiel des collégiens et lycéens en classe, levée des restrictions de déplacement…) les centres commerciaux et galeries marchandes attenantes de plus de 10 000 m² restent fermés en Vaucluse jusqu'au 18 mai prochain. Dans le département, cette décision concerne ainsi les magasins suivants :

- – le centre commercial Cap sud à Avignon
- – Castorama Avignon
- – Ikea Vedène
- – Leroy Merlin Le Pontet
- – Alinéa Le Pontet
- – la galerie marchande Mistral 7 à Avignon
- – la galerie marchande Avignon-nord
- – la galerie marchande Carrefour-Courtine Avignon
- – la galerie marchande Leclerc Apt

Les Petites Affiches de Vaucluse depuis 1839

Ecrit par le 19 avril 2025

- – la galerie marchande Auchan Cavaillon
- – la galerie marchande Hyper U Pertuis
- – la galerie marchande Carrefour Orange
- – la galerie marchande Leclerc Carpentras
- – la galerie marchande Leclerc Bollène
- – la galerie marchande Leclerc Valréas

Port du masque obligatoire, vente à emporter et limitation de la vente d'alcool
Par ailleurs, Le port du masque reste obligatoire, jusqu'au 8 juin inclus, dans toutes les communes du département, pour toutes les personnes de 11 ans et plus, sur la voie publique et dans les espaces ouverts au public.
A noter que la livraison à domicile n'est autorisée que jusqu'à 22h.
La vente à emporter de boissons alcoolisées sur la voie publique ainsi que dans les bars, restaurants et hôtels, lorsqu'elle n'est pas accompagnée de la vente de repas (article 3-1 du décret du 29 octobre 2020) reste interdite. La consommation d'alcool sur la voie publique et dans les espaces ouverts au public est également interdite par arrêté préfectoral. Les buvettes et points de restauration debout sont fermés dans les établissements recevant du public debout et/ou itinérant dont l'ouverture n'est pas interdite par le décret du 29 octobre 2020 modifié ainsi que dans l'espace public couvert ou de plein air.
La diffusion de musique amplifiée sur la voie publique n'est toujours pas autorisée. Les activités dansantes, dans tous les établissements recevant du public dont l'ouverture n'est pas interdite, ainsi que dans l'espace public couvert ou non, demeurent interdites.
Les braderies, vides-greniers, brocantes, ventes au déballage et foires sont également interdits.

La success story de Yuka

Les Petites Affiches de Vaucluse depuis 1839

Ecrit par le 19 avril 2025

Les applications mobiles d'aide aux achats, qui permettent notamment de rechercher ou d'évaluer des produits selon des critères liés à la santé ou l'environnement, rencontrent un franc succès ces dernières années. Parmi elles, on peut citer Yuka, une application créée en 2017 à l'initiative de trois Français et qui permet de scanner des produits alimentaires pour connaître leurs ingrédients et évaluer leur qualité nutritionnelle. En l'espace de 4 ans, Yuka a séduit 21 millions d'utilisateurs selon le dernier chiffre

Les Petites Affiches de Vaucluse depuis 1839

Ecrit par le 19 avril 2025

communiqué par l'entreprise en mars. Et l'appli se développe de plus en plus à l'international : après son lancement en Amérique du Nord et en Italie en 2020, elle a débarqué en Allemagne en février, étendant sa disponibilité dans 11 pays en dehors de ses frontières d'origine.

Forte de son succès, l'application dispose d'une influence grandissante sur l'agroalimentaire et la grande distribution. En septembre 2019, Intermarché avait annoncé le changement de 900 recettes de produits dont elle gère la fabrication afin de les rendre plus sains et de gagner des points sur l'application. Mais l'influence de Yuka pourrait bientôt aller au-delà de l'aspect nutritionnel. Depuis cette année, l'appli de notation intègre un nouvel indicateur qui rend compte de l'impact environnemental des aliments, en réponse notamment à l'intérêt des utilisateurs et à l'une des propositions de la Convention citoyenne pour le climat.

De Tristan Gaudiaut pour Statista

Covid-19 : où en est la situation sanitaire en Vaucluse ?

Alors que l'incertitude semble être de mise au plus haut niveau de l'Etat concernant la sortie du 3e confinement prévu jusqu'au 3 mai prochain au moins, la situation sanitaire reste préoccupante en Vaucluse. En semaine 16 (du lundi 19 au dimanche 25 avril), le taux d'incidence dans le département se monte à 357 cas pour 100 000 habitants. C'est mieux que le pic enregistré en semaine 13 (483 pour 100 000 habitants), mais le niveau reste élevé, largement au-dessus de fin novembre 2020 (135) voir février ou mars dernier (221).
En Vaucluse (voir carte ci-dessous), c'est actuellement le territoire de Ventoux-Sud qui est le plus touché (542) devant celui des Sorgues du Comtat (488). A l'inverse, c'est la zone Aygues-Ouvèze en Provence qui affiche les résultats les plus encourageants (130).

309 personnes hospitalisées
Si le pic du nombre de personnes hospitalisées pour Covid a eu lieu le 17 novembre, avec 526 personnes hospitalisées, aujourd'hui 309 personnes sont hospitalisées dont 31 en réanimation et soins intensifs, 175 en hospitalisation conventionnelle et 103 en soins de suite et réadaptation. Depuis le début de la pandémie, le Vaucluse a dénombré 996 décès dont 811 décès au total à l'hôpital (25 lors de la semaine 16) et 185 en Ehpad (Etablissement d'hébergement pour personnes âgées dépendantes).

Accueil des enfants, dépistage dans les écoles et autotest dans les lycées
Durant les vacances scolaires, l'accueil des enfants des personnels indispensables à la gestion de crise et

Les Petites Affiches de Vaucluse depuis 1839

Ecrit par le 19 avril 2025

à la continuité de la vie de la Nation est assuré par les collectivités territoriales. Ainsi, 53 centres d'accueil ont accueilli 3 363 enfants la semaine du 12 au 16 avril et 3 000 la semaine du 19 au 25 avril. Avec la reprise des collèges, 72 enfants ont été accueillis aujourd'hui dans ce cadre dans 22 collèges.
Par ailleurs, des dépistages en milieu scolaire ont été organisés dès la semaine de la rentrée : aujourd'hui à l'école Ripert à Monteux) et jeudi 29 avril dans les écoles Marie Pila à Carpentras ainsi que la maternelle Simone Veil à Avignon notamment.
Enfin, une campagne d'autotest va prochainement être lancée à destination dans les lycées du département.

Bilan de la vaccination
En date du 23 avril dernier, 118 451 personnes ont reçu au moins une dose de vaccin dans le département, soit près de 21,1% de la population et 43 059 personnes ont reçu deux doses de vaccin. En 12 jours, le nouveau centre de vaccination départemental à grande capacité situé dans la salle polyvalente de Montfavet a permis de vacciner 9 429 personnes alors que 359 personnes ont été prise en charge au centre de vaccination mobile porté par le SDIS 84 (Service départemental d'incendie et de secours) entre le 20 et le 24 avril.

Les vaccins les plus utilisés dans le monde

Les Petites Affiches de Vaucluse depuis 1839

Ecrit par le 19 avril 2025

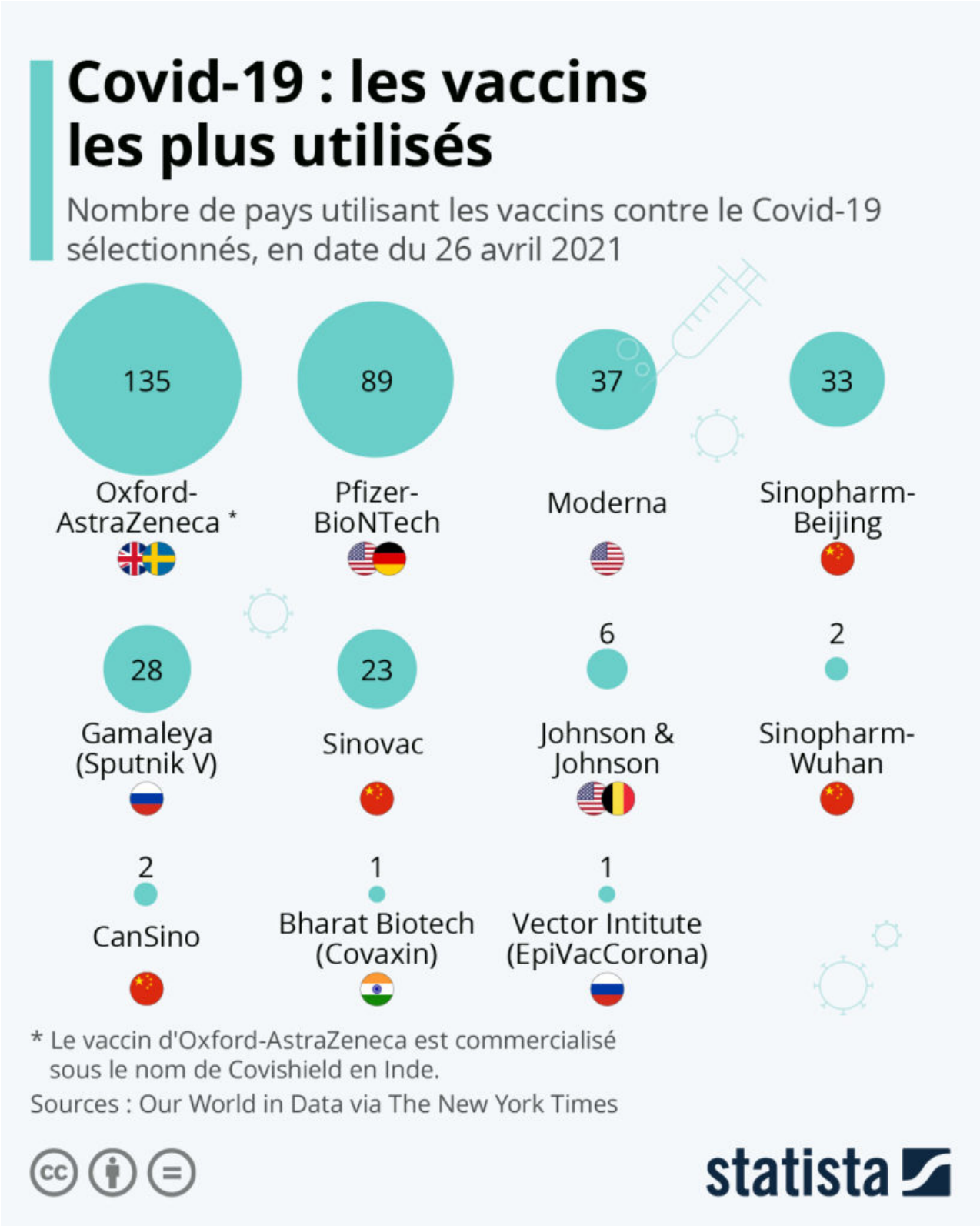

Les Petites Affiches de Vaucluse depuis 1839

Ecrit par le 19 avril 2025

À ce jour, environ un milliard de doses de vaccins anti-Covid-19 ont été administrées dans le monde, soit environ 13 doses pour 100 personnes, mais l'avancement des campagnes reste très variable selon les pays. On compte désormais 11 vaccins en service dans le monde, dont un seul à dose unique, celui récemment déployé par Johnson & Johnson. Ce vaccin est actuellement utilisé aux États-Unis, Afrique du Sud, et dans certains pays européens tels que l'Italie et la Pologne. Selon Reuters, la France, l'Allemagne et les Pays-Bas devraient également l'utiliser dans les semaines à venir. Au total, Johnson & Johnson devrait livrer 55 millions doses de vaccins à l'Union européenne d'ici fin juin.

Comme le montre notre graphique, basé sur les données d'Our World in Data rapportées dans le New York Times, c'est le vaccin d'Oxford-AstraZeneca qui est actuellement le plus utilisé dans le monde. Le 26 avril, 135 pays répartis sur les cinq continents administraient ce vaccin malgré son parcours plutôt chaotique. Le vaccin avait effectivement temporairement été suspendu en France et dans plusieurs autres pays en raison d'effets secondaires suspectés. L'Agence nationale de sécurité du médicament avait confirmé l'existence d'un risque « rare » de thrombose atypique associé à ce vaccin, tout en soulignant que sa balance bénéfice/risque restait « favorable ».

Parmi les autres vaccins contre le Covid-19 les plus utilisés, on retrouve en deuxième position celui de Pfizer-BioNTech (89 pays), puis celui de Moderna (37 pays). Ailleurs, les vaccins chinois Sinopharm (Beijing/Wuhan), Sinovac et CanSino sont administrés par respectivement 35, 23 et 2 pays, principalement en Asie et en Amérique du Sud, alors que Spoutnik V (Russie) est utilisé par 28 pays, dont la Hongrie, et ce malgré l'absence pour le moment d'autorisation à l'échelle de l'UE.

Graphique actualisé avec les données du 26 avril 2021.

De Claire Jenik pour Statista

Covid : quels sont les métiers éligibles à la vaccination en Vaucluse ?

Les Petites Affiches de Vaucluse depuis 1839

Ecrit par le 19 avril 2025

L'AIST 84 (Association interprofessionnelle de santé au travail) rappelle que « le gouvernement a décidé d'élargir la vaccination à près de 400 000 professionnels de 55 ans et plus à compter du samedi 24 avril ». A ce titre, une nouvelle liste a été établie, ouvrant un accès prioritaire aux professionnels suivants afin d'être pris en charge avec les vaccins Janssen (laboratoire Johnson & Johnson) ou Astrazeneca :

- conducteurs de bus, ferry et navette fluviale,
- conducteurs et livreurs sur courte distance,
- conducteurs routiers,
- chauffeurs de taxi et de VTC,
- contrôleurs des transports publics (exemple : SNCF, transports urbains),
- agents d'entretiens : agents de nettoyage, éboueurs, ramassage et tri des déchets,
- agents de gardiennage et de sécurité,
- salariés et chefs d'entreprises des commerces alimentaires : caissiers, employés de libre-service, vendeurs de produits alimentaires dont bouchers, charcutiers, traiteurs, boulangers, pâtissiers,
- salariés des abattoirs et des entreprises de transformation de viande,
- professionnels des pompes funèbres.

Les Petites Affiches de Vaucluse depuis 1839

Ecrit par le 19 avril 2025

Les médecins et infirmiers de l'AIST 84 peuvent donc vacciner ces professionnels en priorité à partir du moment où leur entreprise est adhérentes. « Tous les salariés doivent être informés, insiste l'organisme de gestion de la santé au travail. C'est pourquoi nous leur adresserons par SMS une communication dédiée très prochainement. »

Informations et prise du rendez-vous en cliquant ici

La santé des habitants des quartiers défavorisés du Grand Avignon au cœur d'un plan local

Les Petites Affiches de Vaucluse depuis 1839

Ecrit par le 19 avril 2025

Dans le cadre du Contrat de ville, le Grand Avignon vient d'approuver son Plan local de santé publique (PLSP) des quartiers de la Politique de la ville, afin de définir une stratégie et d'agir en faveur de l'amélioration de la santé des habitants des quartiers défavorisés.

Suite au recrutement d'un chargé de mission santé au sein de l'équipe Politique de la ville, le Grand Avignon a donc créé son premier Atelier santé ville (ASV), lieu d'échanges entre les partenaires associatifs et institutionnels.

Le diagnostic territorial en santé a permis de réaliser un état des lieux, en identifiant les fragilités sociales et sanitaires de la population locale. Afin d'apporter une réponse coordonnée avec les acteurs institutionnels de la santé, le Grand Avignon a défini 3 principaux axes d'intervention :

- favoriser l'accès aux droits à la santé et à la prévention,
- faire émerger des environnements favorables à la santé,
- renforcer le soutien à l'inclusion sociale et l'accès aux soins des femmes et mères vulnérables.

Cinq quartiers prioritaires sont identifiés pour le territoire du Grand Avignon. A Avignon figurent les quartiers sud (Monclar, Champfleury, Rocade Sud, Barbière, Croix des Oiseaux), les quartiers nord-est, le

Les Petites Affiches de Vaucluse depuis 1839

Ecrit par le 19 avril 2025

quartier Saint-Chamand. Au Pontet figurent les quartiers Camp Rambaud-les Mérides, les quartiers Joffre et Centre-ville.

Le Plan d'actions du PLSP, dont la mise en œuvre court jusqu'à 2022, préconise un éventail d'actions incluant notamment : la sensibilisation à la santé bucco-dentaire, l'accès à une alimentation saine, la petite enfance, la mise en relation avec les structures associatives, l'activité pédestre, l'atelier santé, l'aménagement des espaces publics, le jardins partagé ou l'offre culturelle pour pallier à l'usage des écrans et favoriser l'activité physique.

Pour accéder à toutes les informations et les échéances, il vous suffit de cliquer ici afin de télécharger le dossier du Plan local de santé publique disponible sur le site du Grand Avignon.

L'AIST 84 entrera dans sa Maison eco-responsable en juin prochain

L'AIST 84 (Association interentreprises pour la santé au travail du Vaucluse) va réunir ses équipes au sein de la 'Maison de la prévention et de la santé au travail'. Jusqu'à présent répartis dans 4 centres avignonnais : Agroparc, Courtine, Fontcouverte et rue Thiers, les professionnels seront désormais accueillis à Avignon Sud, au sein d'un bâtiment écoresponsable à l'architecture moderne. Des équipes jusqu'alors basées au siège social du Pontet les rejoindront également lors du déménagement prévu à partir de mi-juin jusqu'à fin juillet. «La construction de cette nouvelle 'Maison de la prévention et de la santé au travail' nous permettra de travailler plus efficacement à la mise en œuvre de solutions innovantes pour la prévention des risques professionnels,» a souligné Yves Le Cam, directeur de l'AIST84.

En détail

L'association qui regroupe des équipes médicales : médecins du travail, infirmiers, assistantes médicales ; équipes techniques : conseillers en prévention, ergonomes, psychologues du travail, toxicologues, assistantes sociales, opère auprès des entreprises situées dans le Nord Vaucluse jusqu'au Nord des Bouches-du-Rhône en passant par le Gard. En effet, les professionnels de la santé et de la prévention ont établis leurs centres à Fontcouverte, Agroparc, Avignon-centre, aux Angles, à Châteaurenard, à Sorgues, à Orange, Valréas et Bollène.

Les Petites Affiches de Vaucluse depuis 1839

Ecrit par le 19 avril 2025

Le bâtiment

Le bâtiment basse consommation, écoresponsable et à énergie positive, implanté en ceinture verte, proposera 2 500m2 sur quatre niveaux et sera doté d'un parking avec ombrières photovoltaïques. Il se situe à moins de 25 minutes des entreprises, un atout pour le suivi médical des salariés. Un étage sera dédié au Pôle prévention. La nouvelle Maison, située au carrefour des grands axes routiers avignonnais et desservie par le tramway, sera facile d'accès. L'AIST 84 accompagne 8 600 entreprises dont 100 000 salariés dans une démarche de prévention des risques professionnels.

Quelle part de la population est entièrement vaccinée ?

l'écho du mardi
Les Petites Affiches de Vaucluse depuis 1839

Ecrit par le 19 avril 2025

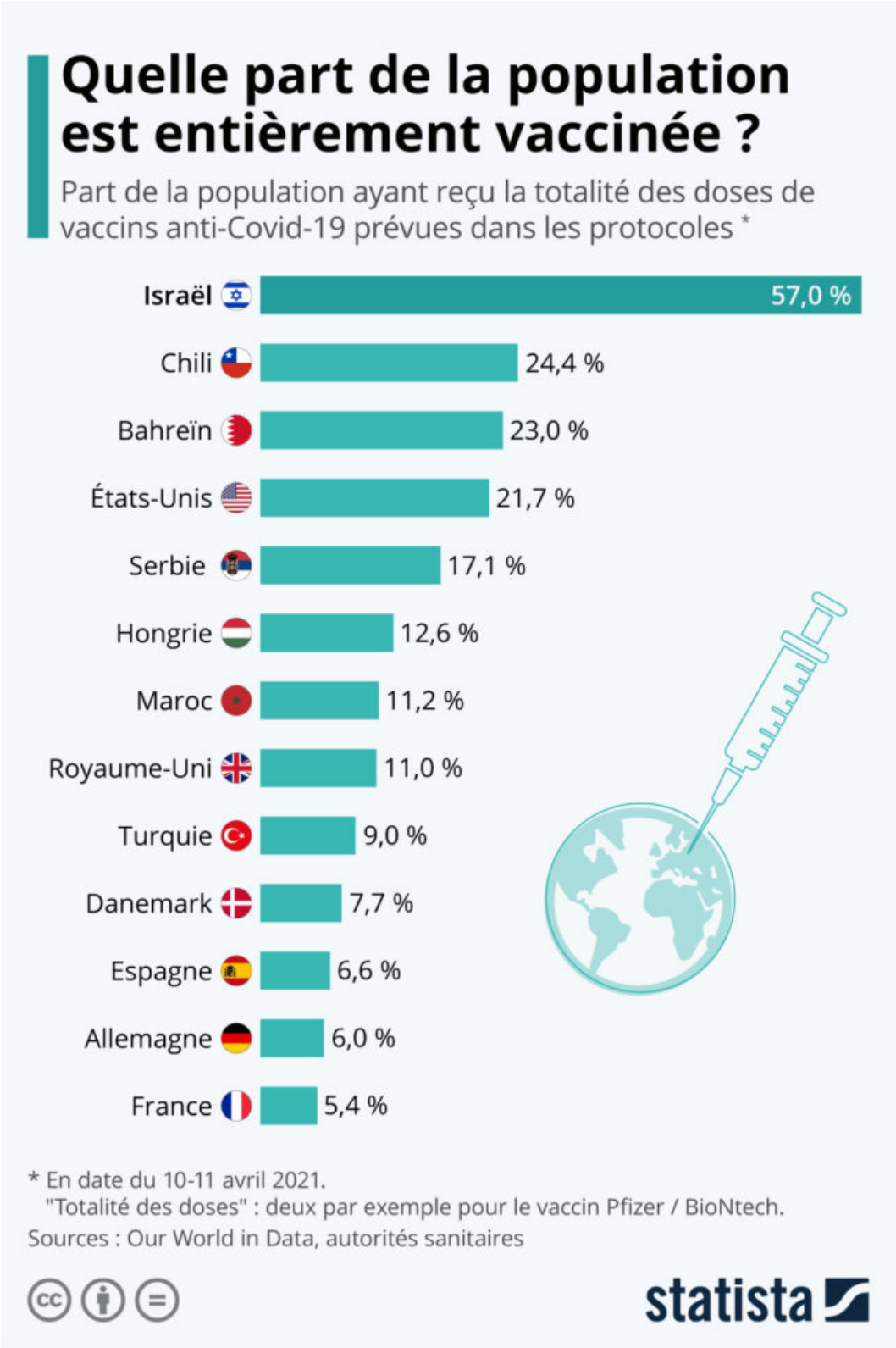

Les Petites Affiches de Vaucluse depuis 1839

Ecrit par le 19 avril 2025

D'après les objectifs du gouvernement en matière de vaccination contre le Covid-19, la France vise d'atteindre 30 millions de personnes vaccinées d'ici mi-juin, en comptant notamment sur l'accélération de la campagne avec la mise en place des « vaccinodromes ». Un objectif qui semble désormais réalisable dans la mesure où l'Hexagone vient de passer le cap des 10 millions de personnes vaccinées (au moins une dose), soit environ 16 % des Français. Dans le détail, 3,7 millions de personnes ont reçu une seconde dose, ce qui représente entre 5 et 6 % de la population.

En se basant sur les données d'Our World in Data, notre graphique fait le point sur la part de la population entièrement vaccinée dans le monde, c'est à dire les personnes ayant reçu l'intégralité des doses prévues dans les protocoles de vaccination (deux par exemple pour celui de Pfizer-BioNTech). Pays le plus avancé en matière de doses administrées (plus d'une par habitant), Israël a terminé la vaccination de plus de la moitié de ses citoyens (57 %) et commence peu à peu à retrouver une vie normale. Parmi les plus avancés, on retrouve ensuite le Chili et Bahreïn, où près du quart de la population est entièrement vaccinée, alors que les États-Unis ont passé le seuil des 20 % début avril.

En Europe, ce sont la Serbie et la Hongrie qui figurent en tête des statistiques, avec déjà respectivement 17,1 % et 12,6 % de leur population totalement vaccinée. Ces deux pays ont le point commun d'utiliser plusieurs vaccins : l'américain Pfizer, mais aussi le russe Spoutnik V et le chinois Sinopharm, deux vaccins n'ayant pas encore été approuvé par l'Agence européenne des médicaments. Le Royaume-Uni, où plus de 40 % de la population a reçu au moins une dose, rattrape quant à lui son retard sur les secondes injections et la part des citoyens britanniques entièrement vaccinée s'élevait à 11 % le 10 avril.

Pour un autre aperçu des progrès de la vaccination : vous pouvez consulter le graphique sur le nombre total de doses administrées ici.

Ce graphique actualisé avec les données du 10-11 avril 2021. Si le texte et l'infographie venaient à ne pas correspondre, nous conseillons de vider la mémoire cache du navigateur.

Tristan Gaudiaut pour Statista

Les Petites Affiches de Vaucluse depuis 1839
Pour toujours en savoir plus, lisez **www.echodumardi.com**, le seul média économique 100% Vaucluse habilité à publier les annonces légales, les appels d'offres et les ventes aux enchères !