Les Petites Affiches de Vaucluse depuis 1839

Ecrit par le 20 avril 2025

Pharma : quels profits pour les fabricants de vaccins ?

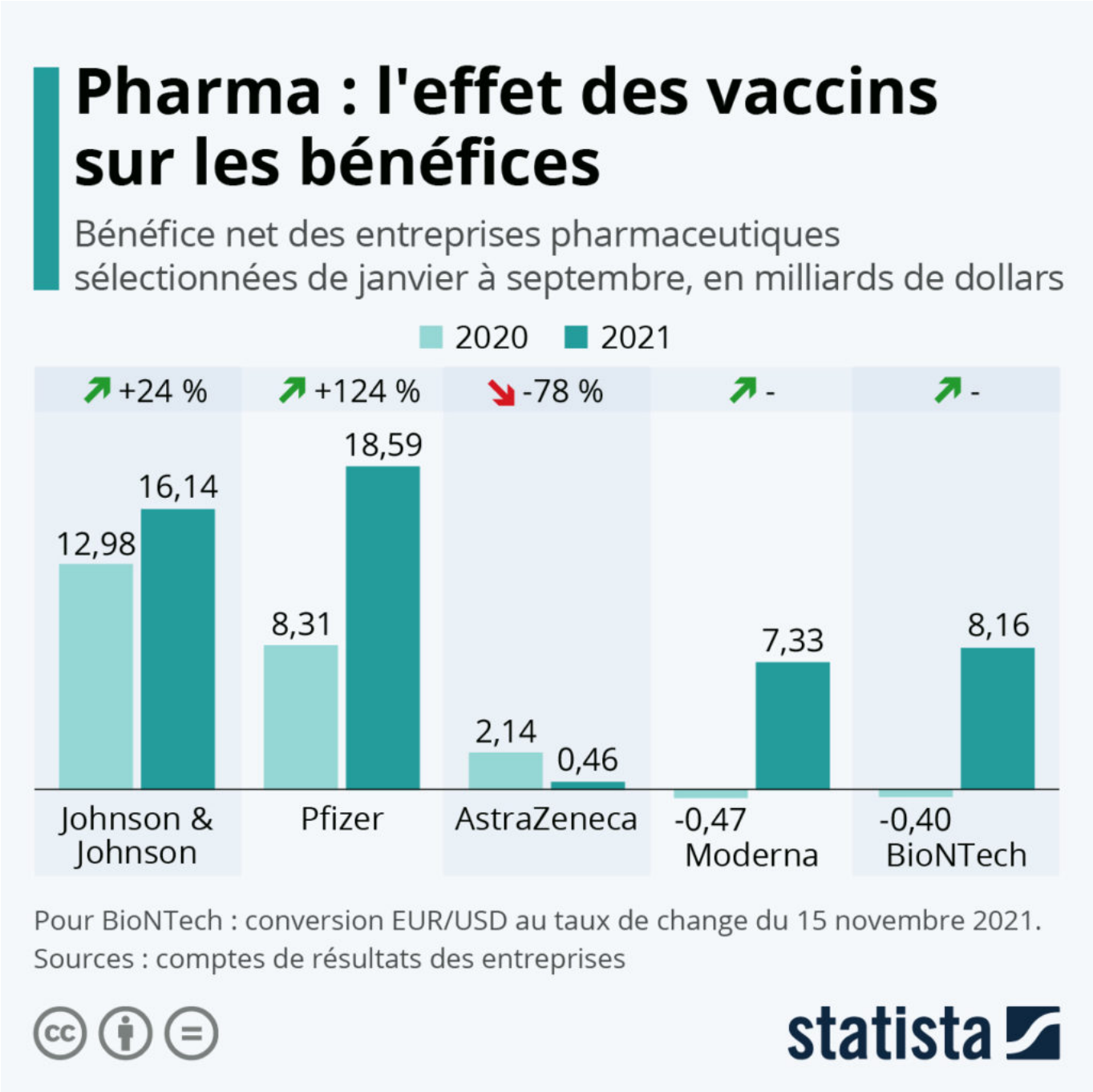

Les Petites Affiches de Vaucluse depuis 1839

Ecrit par le 20 avril 2025

Alors qu'une troisième dose est désormais recommandée pour une partie de la population dans plusieurs pays, les fabricants de vaccins contre le coronavirus se préparent à répondre à la demande. Pfizer, en particulier, peut se frotter les mains. Associé à la société allemande BioNTech, le laboratoire américain a misé sur la technologie de l'ARN messager, qui est préconisée pour la 3ème dose, et c'est lui qui dispose de la plus grande part de marché des vaccins anti-Covid aux États-Unis comme en Europe.

Comme le montrent leurs derniers résultats, la plupart des laboratoires pharmaceutiques ont vu leurs bénéfices augmenter depuis la commercialisation des vaccins, mais l'impact est variable selon les entreprises. Pour les géants Johnson & Johnson et Pfizer, qui tirent déjà des milliards de dollars de revenus de sources diverses, l'effet de la vente des vaccins n'a pas eu la même ampleur. Pfizer, qui a produit trois fois plus de doses que Johnson & Johnson cette année, a vu ses bénéfices exploser de plus de 120 % de janvier à septembre, ces derniers passant de 8,3 milliards de dollars en 2020 à près de 18,6 milliards en 2021. De son côté, Johnson & Johnson a enregistré un gain plus modeste de 24 % sur cette période.

En leur permettant d'atteindre une très nette rentabilité en 2021, les vaccins ont eu un impact très positif sur les finances de Moderna et BioNTech. Le premier cité, qui a aussi misé sur un vaccin à ARNm, a enregistré un bénéfice net de plus de 7,3 milliards de dollars de janvier à septembre, contre une perte de 470 millions l'année dernière. Le cas est similaire pour le laboratoire allemand allié à Pfizer, qui est passé d'un bilan négatif en 2020 à un profit de plus de 8 milliards de dollars cette année.

Le vaccin n'a en revanche pas eu d'impact visible dans les résultats d'AstraZeneca, qui a rapporté une baisse de ses bénéfices d'une année sur l'autre, en partie liée à la hausse de ses investissements en R&D. Le fabricant anglo-suédois avait assuré vendre son vaccin à prix coûtant pendant la pandémie et semble effectivement ne pas en avoir tiré profit. Comme le rapporte le Financial Times, AstraZeneca commencerait toutefois à s'éloigner de ce modèle en ayant récemment signé ses premiers contrats à but lucratif. L'entreprise vise désormais que son vaccin atteigne une « rentabilité modeste » au fur et à mesure des nouvelles commandes.

De Tristan Gaudiaut pour Statista

Covid-19 : l'Europe face à la cinquième vague

Les Petites Affiches de Vaucluse depuis 1839

Ecrit par le 20 avril 2025

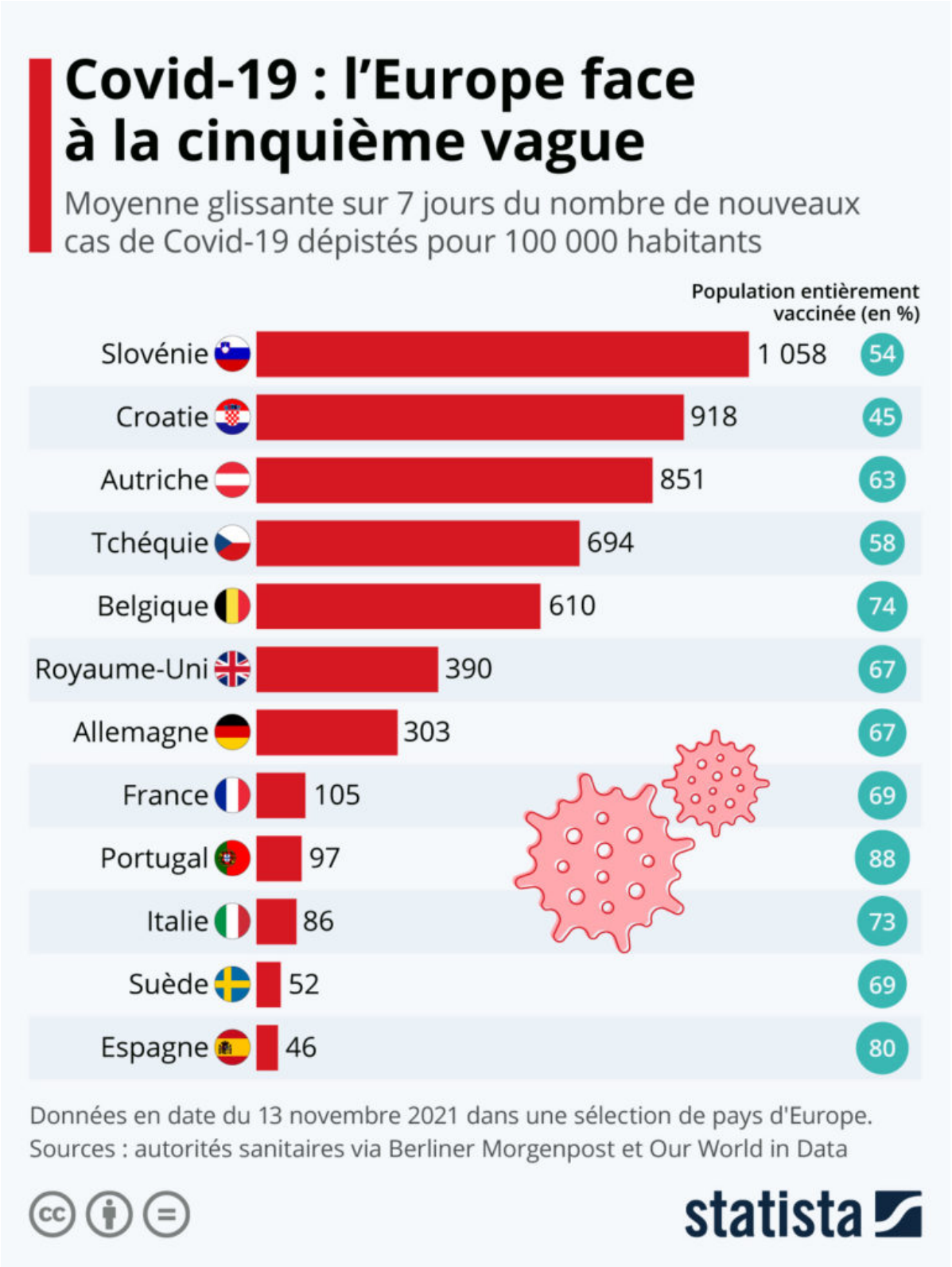

Les Petites Affiches de Vaucluse depuis 1839

Ecrit par le 20 avril 2025

Ces dernières semaines, il est devenu évident que la pandémie de coronavirus était bien loin d'avoir dit son dernier mot. De nombreux pays d'Europe connaissent actuellement une forte augmentation des contaminations et des hospitalisations et l'Organisation mondiale de la santé a averti que le continent était redevenu « l'épicentre de la pandémie ».

Dans certains pays d'Europe centrale où les taux de vaccination sont faibles, le nombre de cas a explosé. C'est le cas notamment en Slovénie et en Croatie, où seulement la moitié de la population est complètement vaccinée et où les taux d'incidence atteignent entre 900 et 1 000 nouveaux cas pour 100 000 habitants. L'Autriche est également particulièrement touchée par la reprise épidémique et a annoncé, dimanche 14 novembre, l'entrée en vigueur d'un confinement pour les personnes non vaccinées, ce qui concernerait actuellement autour de 37 % de sa population.

D'autres pays d'Europe de l'Ouest, plus avancés dans leur campagne de vaccination, comme le Royaume-Uni, l'Allemagne, la Belgique et les Pays-Bas, connaissent eux aussi une résurgence du virus, ce qui les a amenés à réintroduire des restrictions ou à envisager de le faire prochainement. L'Europe méridionale reste, pour le moment, plutôt préservée. Comme ses voisins espagnols et italiens, la France ne fait pas partie des pays les plus touchés, mais le virus gagne du terrain dans l'Hexagone et le taux d'incidence vient de dépasser le seuil des 100 nouveaux cas pour 100 000 habitants.

De Tristan Gaudiaut pour Statista

L'impact de la pandémie sur la santé mentale

Les Petites Affiches de Vaucluse depuis 1839

Ecrit par le 20 avril 2025

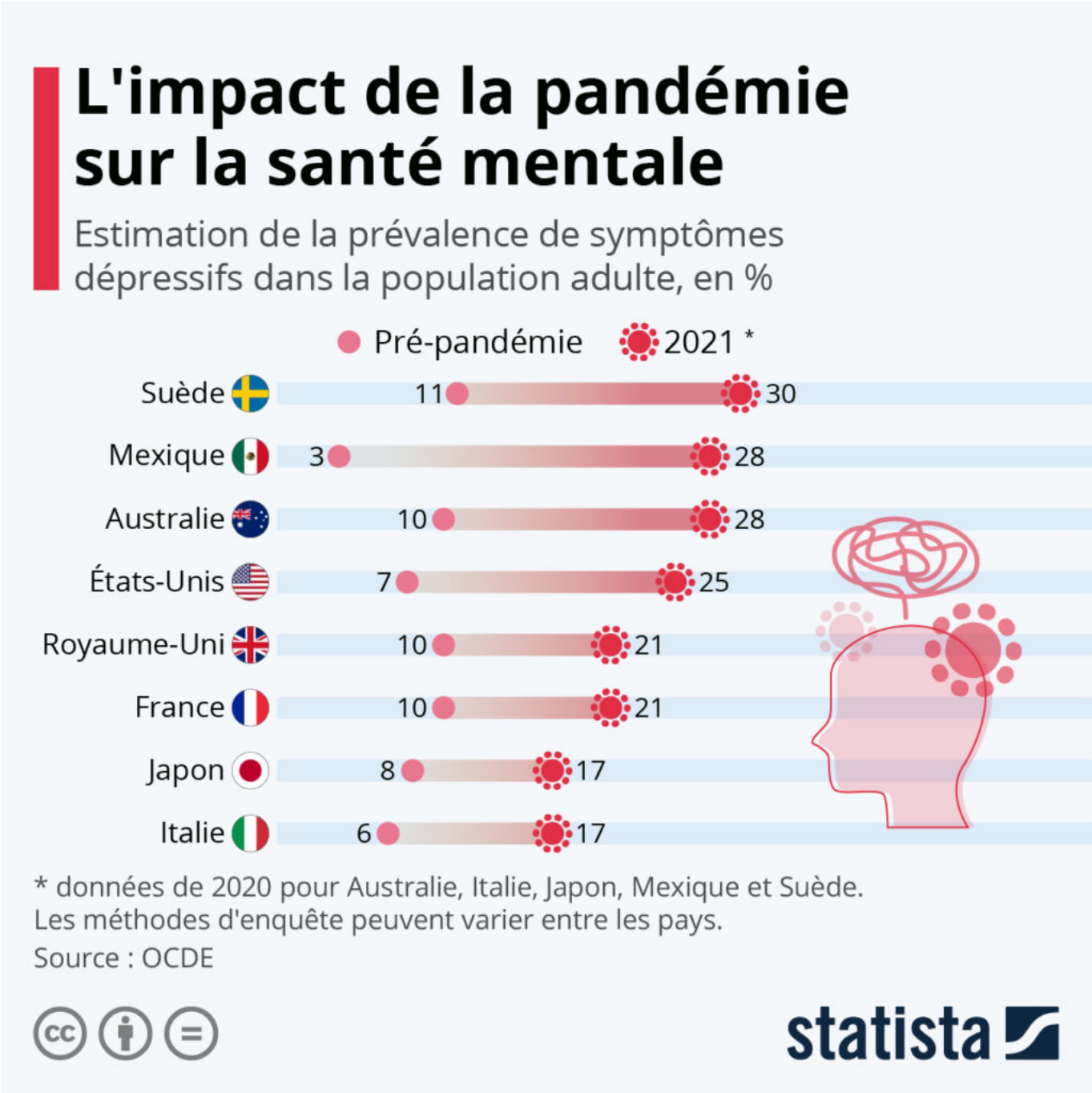

Un pourcentage minuscule de la population n'a pas été impacté d'une manière ou d'une autre par la pandémie de Covid-19. Les façons dont la vie des gens a changé sont aussi diverses que la sévérité des effets eux-mêmes. Pour certains, la situation a même eu des conséquences positives.

Un impact négatif qui a été ressenti à des degrés similaires dans le monde entier est celui sur la santé

Ecrit par le 20 avril 2025

mentale. Les dernières estimations de l'OCDE montrent une hausse significative de la prévalence des symptômes dépressifs dans tous les pays où l'organisation dispose de données. La plus forte augmentation a été enregistrée au Mexique, où le taux de prévalence est passé de 3 % des adultes avant la pandémie à 28 % en 2020. La Suède et l'Australie sont aussi parmi les pays les plus affectés : 1 personne sur 10 y était concernée par la dépression avant la crise sanitaire, c'est désormais 3 sur 10. En France, le taux de prévalence est quant à lui passé de 10 % à 21 % au cours des deux dernières années.

De Tristan Gaudiaut pour Statista

Opération 'Mois sans tabac' : « Ringardiser l'acte de fumer »

Pour toujours en savoir plus, lisez **www.echodumardi.com**, le seul média économique 100% Vaucluse habilité à publier les annonces légales, les appels d'offres et les ventes aux enchères !

Les Petites Affiches de Vaucluse depuis 1839

Ecrit par le 20 avril 2025

L'opération 'Mois sans tabac' vient de débuter ce lundi 1er novembre. Cette 6e édition vise à une prise de conscience pour enrayer ce fléau qui provoque près de 75 000 morts par an.

En France, 57% des fumeurs déclarent vouloir en finir avec cette addiction, pourtant leur nombre progresse, chaque année 200 000 jeunes 'grillent' leur première cigarette. Et la crise sanitaire n'a rien arrangé, « Avec le confinement, les privations de sortie, la fermeture des clubs de sports, les gens ont davantage fumé que d'habitude » déplore Jacques Léon, pneumatologue à Avignon et président de Souffle 84, ils sont environ 16 millions en France à se rendre régulièrement dans leur bureau de tabac.

La Ligue contre le cancer demande au gouvernement d'interdire le tabac autour des établissements scolaires. « Il faut ringardiser l'acte de fumer, jeter les cendriers et les briquets, insister sur les bienfaits du sevrage » ajoute Jacques Léon, « Sinon, chaque semaine je vais annoncer à l'un de mes patients qu'il a un cancer du poumon. Sans parler des conséquences sur le système cardio-vasculaire ou l'irritabilité ».

Avec 'Le mois sans tabac', un numéro dédié, (3989) permet aux fumeurs de parler à un tabacologue ou de demander conseil à un psy pour être soutenu dans son initiative.
« Les patches sont remboursés, pourquoi pas les cigarettes qui permettent de vapoter puisqu'elles sont nettement moins nocives ? » demande le médecin.
En 2021, les taxes sur le tabac rapporteront 15,3 Mds d'euros à l'Etat grâce au confinement et à la hausse du prix du paquet, sans parler du lobbying insidieux des industriels de la cigarette pour minimiser les risques liés à l'oxyde de carbone. On est, hélas, loin de voir le nombre des 200 morts quotidiens en France baisser…

Avignon, CBA, 'Agathe you' révolutionne la tournée des infirmiers, So good !

CBA a invité une centaine d'infirmiers libéraux, à la présentation de sa nouvelle appli 'Agathe you' au Grenier à Sel à Avignon. La promesse ? Plus aucun travail administratif arrivé à la maison. Le rêve ! Et tout ça grâce à la facturation et à télétransmission depuis son smart-phone, pendant sa tournée. Et pour parachever cette entrée dans le monde du futur, les convives étaient invités à découvrir l'exposition numérique, spécialité du Grenier à sel.

Soirée démo

Sur place ? Une centaine d'infirmiers libéraux, des responsables de la CPAM (Caisse primaire d'assurance maladie) et les équipes de CBA Informatique libérale (éditeur Avignonnais de logiciels pour

Les Petites Affiches de Vaucluse depuis 1839

Ecrit par le 20 avril 2025

les professionnels de santé et en particuliers les infirmiers libéraux).

Agathe you

En clair ? L'infirmier procède au soin puis, celui-ci terminé, renseigne l'appli avant de quitter son patient, tenant à jour tous les paramètres de sa tournée et en particulier le volet administratif.

L'appli en détail

Agathe you permet la création d'ordonnance, la création et le suivi du dossier de soin, la facturation et la télétransmission en direct de l'appli ainsi que la gestion de la comptabilité simplifiée. Les IDEL (infirmiers libéraux) n'ont plus besoin de décharger leurs factures sur l'ordinateur en rentrant chez eux, tout est transmis directement aux caisses et aux mutuelles pour qu'ils soient payés immédiatement. Fin de la tournée rime avec fin de journée !

Manon Maza, manager produit (avec le micro) a présenté l'appli Agathe you en présence de Caroline Birling, présidente et directrice générale de CBA, entreprise avignonnaise située à Agroparc employant 170 salariés.

Et aussi

Ce que propose l'appli ? Une facturation et une télétransmission en mobilité ; Ted, le nouveau lecteur connecté à l'appli –en règle avec les exigences de la CPAM- et l'accès à une comptabilité complète avec Agathe emotion –ancienne solution de CBA- permettant la facturation et la télétransmission depuis son cabinet pour, également, une fluidité de l'information inter-cabinet. Vidéo ici.

Tour de France

CBA présentera sa nouvelle appli à Bordeaux le jeudi 21 octobre sur le rooftop du Mama Shelter puis à Paris, Marseille, Nice, Montpellier, Lyon, Toulouse, Nancy, Pau, la Réunion, Lille, Nantes, Normandie et Bastia.

De plus en plus sollicités

L'activité des infirmiers libéraux s'est accrue, accusant +50% entre janvier 2020 et janvier 2021 avec la crise sanitaire de la Covid-19. Il a fallu s'adapter, réinventer le métier pour répondre à de nouveaux besoins : tests, vaccins, suivi en plus des soins habituels.

Spécificité

Cette innovation propose également un véritable défi technologique, car c'est une des rares applications asynchrones – utilisée partout en mode hors ligne, même sans réseau-. Dossier de soins, planning, patients, tout est intégré dans l'appli et modifiable en temps réel. En plus d'être intuitive, c'est la première application intelligente qui détecte les erreurs de facturation en consultant les droits des

Les Petites Affiches de Vaucluse depuis 1839

Ecrit par le 20 avril 2025

patients pour assurer aux Idel (infirmiers libéraux) d'être payés à 100% pour leurs soins.

Une appli qui gère le quotidien, exactement comme un assistant personnel

Anticiper

L'application est née de l'observation des infirmiers sur le terrain. Ainsi, 90% utilisent leur smartphone pendant leur tournée, effectuant en moyenne 50 rendez-vous par jour. Également CBA a pris en compte le fait que le TLA -Terminal Lecteur Applicatif, Terminal Lecteur Ambulatoire ou encore Terminal Lecteur Autonome : il s'agit de lecteurs portatifs de cartes Sésam-Vitale permettant la création et la signature de Feuilles de Soins Electroniques (F.S.E.)- ne sera plus utilisé en 2023, CBA anticipe et créé un nouveau lecteur : Ted. CBA accompagne 30 000 Idel (1 infirmier sur 2) depuis 30 ans. Enfin, Agathe You propose 3 offres commerciales.

Bon à savoir

Avec la prime à la modernisation et à l'informatisation de 490€ par an et l'aide financière à l'équipement de vidéotransmission de 350€ par an, les frais engagés pour les équipements de télétransmission et de télémédecine pèsent moins dans le porte-monnaie des professionnels de santé car elles sont toutes accessibles aux infirmiers. Par ailleurs, les dépenses en matériel pour la gestion de l'activité font partie des frais déductibles des impôts à condition de les déduire de la prochaine déclaration.

Agir pour le cœur des femmes, c'est en ce moment, à Avignon

Agir pour le cœur des Femmes, en partenariat avec la ville d'Avignon, organise le dépistage des maladies cardio-vasculaires des femmes en situation de précarité les mercredi 13, jeudi 14 et vendredi 15 octobre dans le bus du cœur, à Avignon.

Le bus

Celui-ci accueille quatre professionnels de santé et un médiateur qui procèderont au dépistage via une prise de pression artérielle, le questionnement sur des symptômes d'alerte cardio-vasculaire, les mesures de poids et périmètre abdominal, le dosage de la glycémie et des lipides, un questionnaire d'addictologie –alcool, tabagisme-, un entretien avec un gynécologue, le renseignement du carnet de dépistage avec la proposition d'un parcours de soin si nécessaire et, enfin, la remise d'un tote-bag garni de fiches de santé

Les Petites Affiches de Vaucluse depuis 1839

Ecrit par le 20 avril 2025

et d'un autotensiomètre au bras.

Le village bien-être et santé

Des professionnels de santé animeront également 11 stands et ateliers où seront présents le Planning familial ; le CIDFF (Information des droits de la femme) ; Manoletta (sensibilisation à l'endométriose) ; la Ligue contre le cancer ; Les pompiers pour une formation aux gestes de premiers secours ; le dépistage du cancer, la Croix rouge, les Médecins vasculaires, le stand nutrition avec Aprifel (Agence de recherche et d'information sur les fruits et légumes) ; des activités physiques avec les équipes de Staps *(sciences et techniques des activités physiques et sportives)* ; le Souffle 84 (Prévention des maladies respiratoires).

Les infos pratiques

Bus du cœur et Village bien-être et santé. De mercredi 13 à vendredi 15 octobre 2021. Ouverture de 9h à 12h30 et de 13h30 à 17h. Plaine des Sports, 185 avenue Pierre Sémard à Avignon. Modalités d'accès : le Bus du cœur est accessible sur inscription, le village Bien-Être et Santé est en accès libre pour l'ensemble du public sur présentation d'un pass-sanitaire.

Dans le détail

Le Bus du Cœur est une initiative du fonds de dotation Agir pour le Cœur des Femmes créé par le Pr Claire Mounier-Vehier (cardiologue) et Thierry Drilhon (chef d'entreprises) pour lutter contre les maladies cardio-vasculaires des femmes. Ils ont réuni leurs expertises respectives pour agir sur la première cause de mortalité chez les femmes -200 en meurent chaque jour en France-, un phénomène qui s'accentue avec la crise du Covid : les femmes prennent de moins en moins soin de leur santé. Pour enrayer cette pandémie, Agir pour le Coeur des Femmes a lancé fin septembre une grande campagne de sensibilisation nationale et l'opération le Bus du Cœur, qui sillonne les villes de France pour proposer des dépistages gratuits aux femmes en situation de précarité, les plus touchées par la maladie (5 villes cette année, 20 l'année prochaine, 40 la suivante).

Agir pour le Cœur des femmes

Le Professeur Claire Mounier-Véhier, cardiologue et médecin vasculaire, et Thierry Drilhon, administrateur et dirigeant d'Entreprises, co-fondateurs du fonds de dotation Agir pour le Coeur des Femmes / Women's cardiovascular health care foundation, ont uni leurs expertises médicales, scientifiques, sociétales et économiques, en faisant des maladies cardio-vasculaires chez les femmes, une priorité de santé face à cette urgence épidémiologique. Parce que les maladies cardio-vasculaires tuent encore chaque jour 200 femmes en France et 25 000 femmes dans le monde, Agir pour le cœur des Femmes veut mobiliser sur l'urgence de cette crise médicale et sociétale en faisant reculer la mortalité cardio-vasculaire des femmes. Objectif ? Sauver la vie de 10 000 femmes à 5 ans. Le Bus du cœur bénéficie du soutien de la Fondation Marc Ladreit de Lacharrière, membre fondateur de l'opération.
MH

Les Petites Affiches de Vaucluse depuis 1839
Pour toujours en savoir plus, lisez **www.echodumardi.com**, le seul média économique 100% Vaucluse habilité à publier les annonces légales, les appels d'offres et les ventes aux enchères !

Les Petites Affiches de Vaucluse depuis 1839

Ecrit par le 20 avril 2025

(Vidéo) Octobre rose, Aésio Mutuelle promeut le sport, un mode de vie plus sain et le dépistage contre le cancer

Octobre rose a lieu jusqu'au 31 octobre. Cette cause a pour but de soutenir la lutte contre les cancers féminins. Aésio Mutuelle a décidé de soutenir l'événement en proposant un challenge sportif à ses collaborateurs au gré de 70 actions sur le territoire français. Aésio mutuelle en organise 1 300 chaque année.

Aésio Mutuelle accompagne de nombreuses courses roses en ce mois d'octobre, notamment à Montélimar samedi 9 ; Vallon Pont d'Arc et Viviers dimanche 10 ; Le Cheylard samedi 16 ; Saint-Just d'Ardèche et Loriol samedi 16 et Le Teil samedi 23 octobre.

Un cyclotour le long de la ViaRhôna

Des membres d'Aésio Mutuelle ont même organisé un cyclotour le long de la ViaRhôna -dont une partie a concerné le tronçon Orange, Avignon, Beaucaire- du 4 au 7 octobre en alliant pratique sportive et défense d'une cause. Une cagnotte a ainsi totalisé 9 000 €, soit 1,50€ collecté par kilomètre parcouru et par participant. La somme sera partagée entre plusieurs associations partenaires de la mutuelle.

Un village santé

Durant cette action, un village santé complétait le dispositif délivrant des messages de prévention : documentation, conseils, expositions photos, sensibilisation et formation à l'auto-palpation des seins réalisée par une sage-femme, documentation et information sur l'aide aux malades et mise en valeur des associations partenaires à l'événement.

1 Français sur 6 sera touché par le cancer

Plus d'un français sur 6 sera touché par un cancer au cours de sa vie. En cause ? Des pratiques à risque observées par un récent sondage d'Harris Interactive pour Aésio Mutuelle. Ainsi, plus de 10% des Français déclarent dépasser les limites de consommation d'alcool et 67% tourneraient le dos à une alimentation saine et équilibrée. Enfin, seulement 25% déclarent effectuer un test de dépistage du cancer.

Les Petites Affiches de Vaucluse depuis 1839

Ecrit par le 20 avril 2025

La prévention

Aésio Mutuelle promeut la prévention de la santé avec plus de 1 300 actions engagées chaque année par 40 professionnels et via un maillage territorial de 200 centres de soin. «La prévention est au cœur de l'ADN mutualiste, martèle Patrick Brothier, président d'Aésio Mutuelle, en combinant santé et enjeux de proximité.»

En savoir plus

Aésio Mutuelle totalise 2,9 millions d'adhérents, 38 300 entreprises adhérentes et 315 agences dans toute la France. C'est le 2e acteur mutualiste de France spécialisé dans la protection de la personne proposant couverture santé, prévention, accès aux soins, longévité et prévoyance. Depuis 2021 Aésio Mutuelle est affiliée à Aéma groupe, 1er groupe mutualiste en protection en France, né du rapprochement entre Aésio Mutuelle et la Macif.

Dans quels pays l'avortement est-il légal ?

Les Petites Affiches de Vaucluse depuis 1839

Ecrit par le 20 avril 2025

Le statut de l'avortement

Statut légal de l'interruption volontaire de grossesse (IVG) dans le monde, en date de septembre 2021

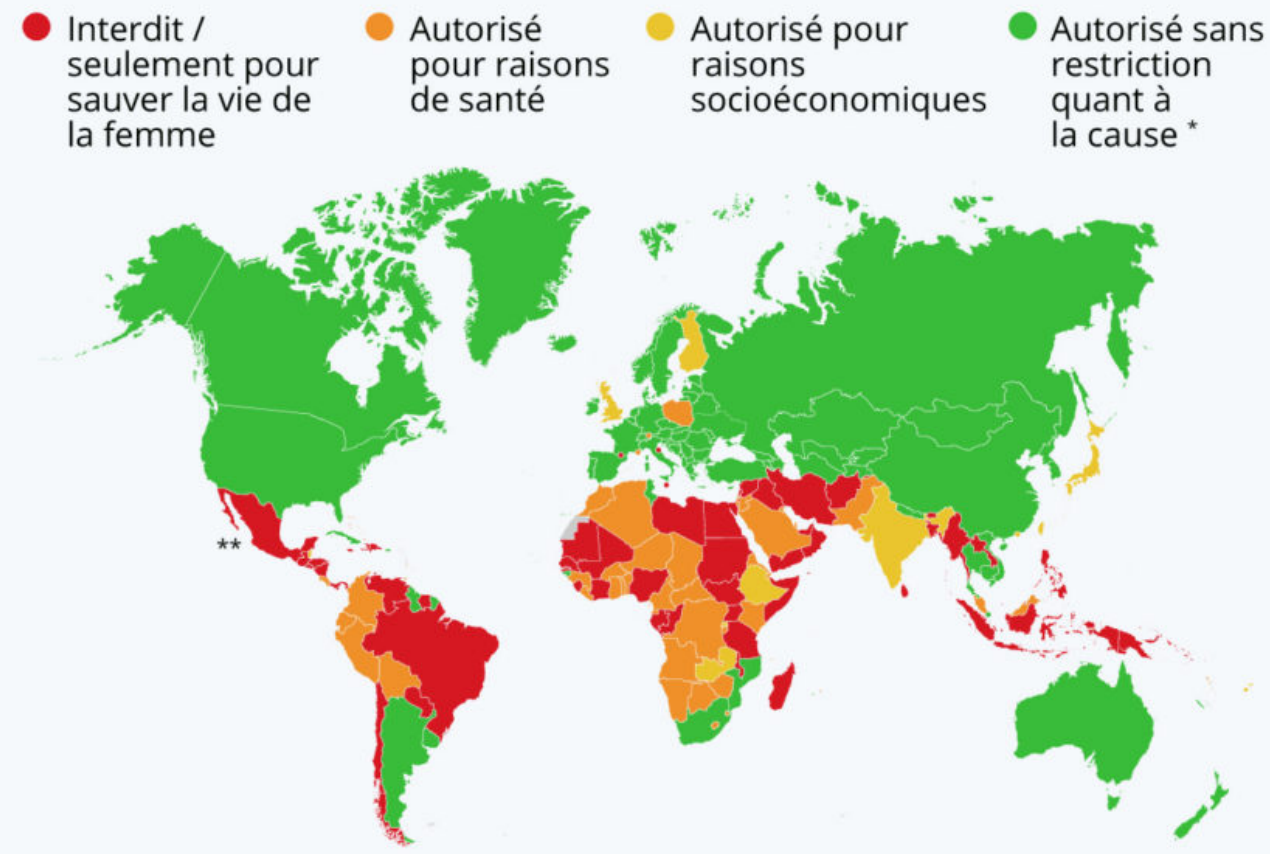

* Les délais fixés pour pratiquer l'IVG (3 mois en moyenne) varient entre les pays, et parfois même au sein des pays (lois fédérales).

** Au Mexique, l'avortement a été dépénalisé dans la ville de Mexico et dans les États d'Hidalgo, Veracruz et Oaxaca.

Source : Center for Reproductive Rights

statista

Les Petites Affiches de Vaucluse depuis 1839

Ecrit par le 20 avril 2025

Le droit à l'IVG connaît des avancées significatives dans le monde, peut-on constater à l'occasion de la Journée mondiale du droit à l'avortement qui s'est tenue 28 septembre dernier. Comme le rapporte le CRR (Center for Reproductive Rights), près de 50 pays ont libéralisé leurs lois sur l'avortement au cours des vingt-cinq dernières années. Certaines de ces réformes ont été progressives, permettant aux femmes d'accéder à l'IVG uniquement lorsque leur vie est menacée ou lorsque la grossesse résulte d'un viol. Mais beaucoup de ces changements ont été véritablement transformateurs, renversant les interdictions absolues en faveur de l'autonomie corporelle des femmes.

Parmi les évolutions les plus récentes, on peut citer la Thaïlande, qui a promulgué en février 2021 une nouvelle loi qui autorise les femmes dont la grossesse ne dépasse pas 12 semaines à pratiquer l'avortement. Le Mexique a également fait un pas cette année en direction de la dépénalisation de cette pratique. Depuis septembre 2021, l'IVG est accessible à toute femme et sans restriction (jusqu'à douze semaines de grossesse) dans la ville de Mexico et dans trois États (Hidalgo, Veracruz et Oaxaca).

En France, un projet de loi visant à allonger le délai de l'avortement de 12 à 14 semaines a été proposé cette année, mais le Sénat l'a pour le moment rejeté. En moyenne, le délai pour pratiquer l'IVG s'établit à 12 semaines de grossesse dans les pays qui l'autorisent, mais plusieurs d'entre eux ont déjà allongé cette durée, comme par exemple l'Islande, qui l'a étendu à 22 semaines en 2019.

D'après les données compilées par le Center for Reproductive Rights, la majorité des pays du monde assure aujourd'hui un accès à l'avortement aux femmes, même si les délais peuvent varier de plusieurs semaines entre les pays (et parfois à l'intérieur des pays selon les lois fédérales, comme aux États-Unis). Comme le montre notre carte, l'Amérique latine, l'Afrique et l'Asie du Sud-Est restent majoritairement hostiles à l'IVG. Nombreux sont en effet les pays dans ces régions condamnant l'avortement ou ne l'autorisant que pour préserver la santé de la femme enceinte.

De Tristan Gaudiaut pour Statista

Covid-19 : un accès inégal aux vaccins dans le monde

Les Petites Affiches de Vaucluse depuis 1839

Ecrit par le 20 avril 2025

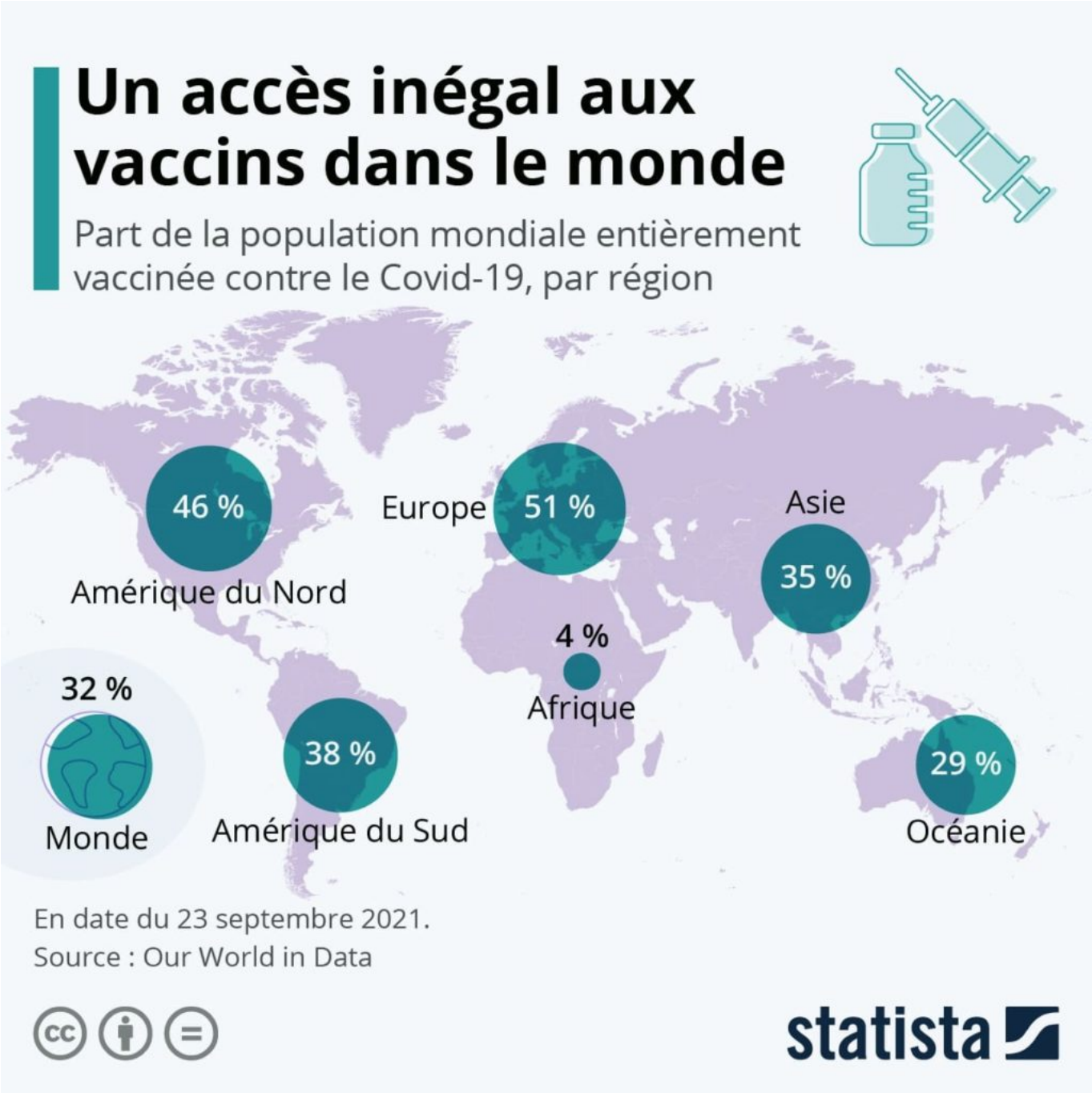

Alors que les Nations unies ont mis en place en 2020 le dispositif COVAX pour garantir une répartition équitable des vaccins contre le Covid-19 dans le monde, en pratique, les choses restent bien différentes. Dans la plupart des pays riches, le taux de vaccination complète dépasse désormais les 50 %, alors que seulement 1 % de la population était vaccinée dans les pays à faible revenu. Comme le montre notre graphique, la plus forte proportion de la population entièrement vaccinée se trouve en Europe, avec une

Les Petites Affiches de Vaucluse depuis 1839

Ecrit par le 20 avril 2025

moyenne régionale de 51 %. L'Amérique du Nord suit de près avec 46 %. L'Afrique est le continent où il reste le plus de chemin à parcourir : seulement 4 % de la population y est complètement vaccinée.

Selon un rapport d'Amnesty International publié cette semaine, les sociétés pharmaceutiques qui produisent les vaccins ont leur part de responsabilité dans ces inégalités, ayant privilégié les livraisons à destination des pays les plus riches. Les auteurs de l'étude soulignent que les principaux laboratoires fournisseurs n'ont pas encore respecté leurs promesses et leurs engagements de distribution équitable des vaccins à toutes les populations. « Pour le moment, Pfizer/BioNTech et Moderna n'ont fourni qu'un petit pourcentage de leur production actuelle au dispositif COVAX. La plupart des doses actuellement promises ne seront livrées qu'en 2022. »

De Tristan Gaudiaut pour Statista