Les Petites Affiches de Vaucluse depuis 1839

Ecrit par le 13 juillet 2025

Poutine se rapproche du record de longévité au pouvoir détenu par Staline

Les Petites Affiches de Vaucluse depuis 1839

Ecrit par le 13 juillet 2025

Vladimir Poutine fête aujourd'hui les 25 ans de son arrivée au pouvoir : il est élu président de la fédération de Russie le 26 mars 2000, après avoir occupé le poste de président par intérim après la démission de son prédécesseur Boris Eltsine, lors d'une élection considérée comme la dernière élection présidentielle véritablement compétitive en Russie à ce jour. En poste depuis un quart de siècle – comme président et premier ministre – Poutine a passé au total 9 355 jours à la tête du pays au moment où nous écrivons ces lignes. Réélu l'année dernière pour un mandat de six ans (soit environ 2 190 jours), il devrait battre le record de longévité au pouvoir en Russie depuis le début du vingtième siècle, détenu par Joseph Staline (10 636 jours).

À la fin de la présidence de Dmitri Medvedev, en 2012, la loi russe avait été modifiée pour prolonger le mandat présidentiel de quatre à six ans. Une décennie plus tard, en 2021, Poutine avait signé une autre loi fixant la limite à deux mandats présidentiels (consécutifs ou non), mais sans que soient pris en compte les mandats précédents ou en cours, notamment les siens.

Les Petites Affiches de Vaucluse depuis 1839
Pour toujours en savoir plus, lisez **www.echodumardi.com**, le seul média économique 100% Vaucluse habilité à publier les annonces légales, les appels d'offres et les ventes aux enchères !

Les Petites Affiches de Vaucluse depuis 1839

Ecrit par le 13 juillet 2025

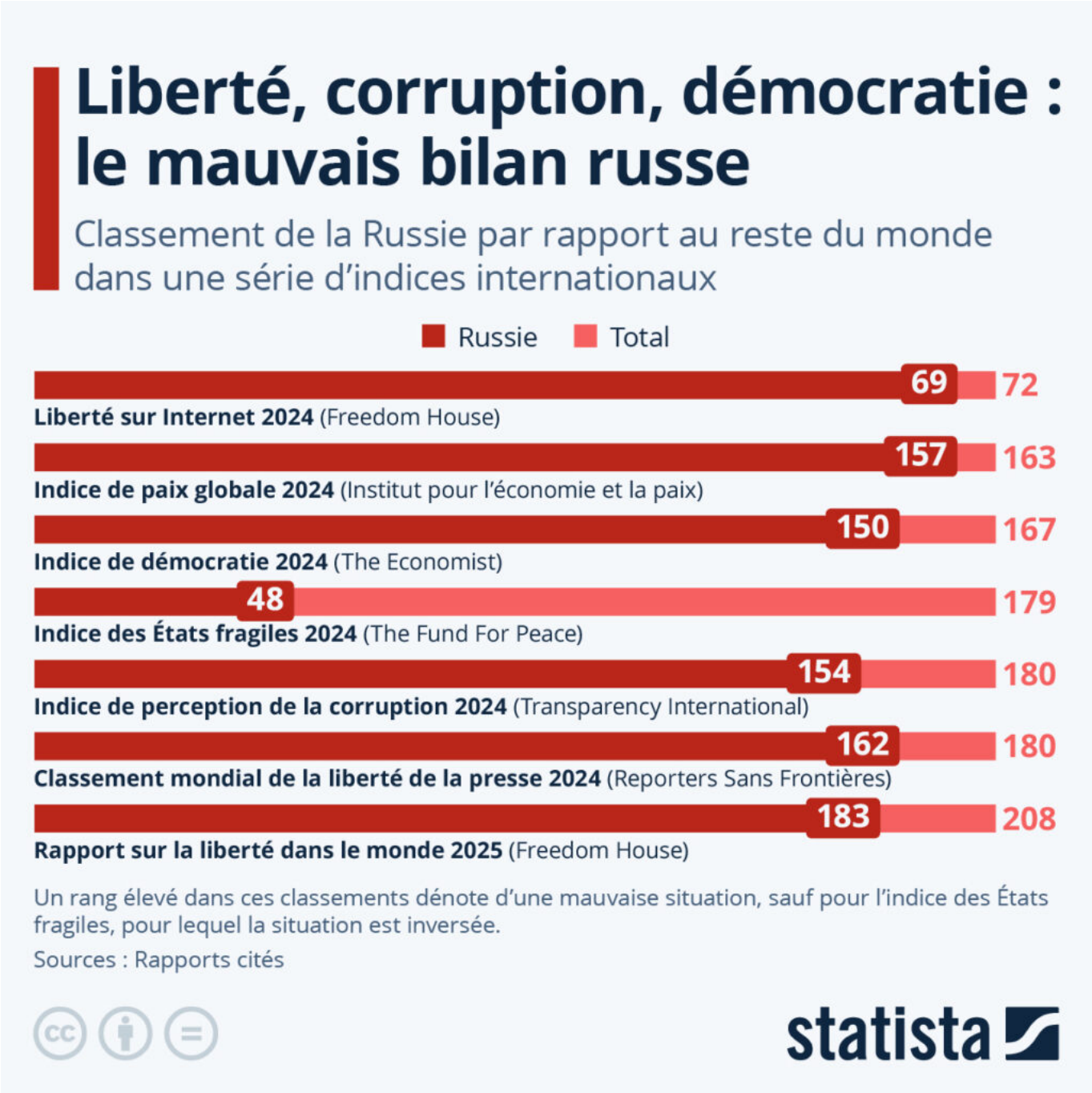

Liberté, corruption, démocratie : le mauvais bilan russe

Sans surprise (voir graphique ci-dessus), la Russie est mal classée en matière de transparence, de corruption ou encore de démocratie dans de nombreux indices internationaux. Les chercheurs de The Economist l'ont par exemple placée au 150e rang sur 167 dans le cadre de son indice de démocratie l'année dernière, critiquant particulièrement l'absence de diversité politique du pays, ainsi que la

Les Petites Affiches de Vaucluse depuis 1839

Ecrit par le 13 juillet 2025

fréquente manipulation de ses élections. La Russie a également obtenu un score inquiétant en matière de corruption dans le plus récent rapport annuel de l'ONG Transparency International : elle se classe 154e sur 180.

La répression et la censure journalistique du régime du Kremlin sont aussi mises en évidence par son classement en matière de liberté de la presse, puisque Reporters Sans Frontière plaçait la Russie au 183e rang sur 208 l'année dernière, un score peu surprenant, car la Russie emprisonne encore régulièrement des journalistes, par exemple sous prétexte d'« espionnage ». Le gouvernement limite également l'accès à Internet et au contenu critique en ligne.

De Valentine Fourreau pour Statista

Les pays où l'on trouve le plus de centenaires

Les Petites Affiches de Vaucluse depuis 1839

Ecrit par le 13 juillet 2025

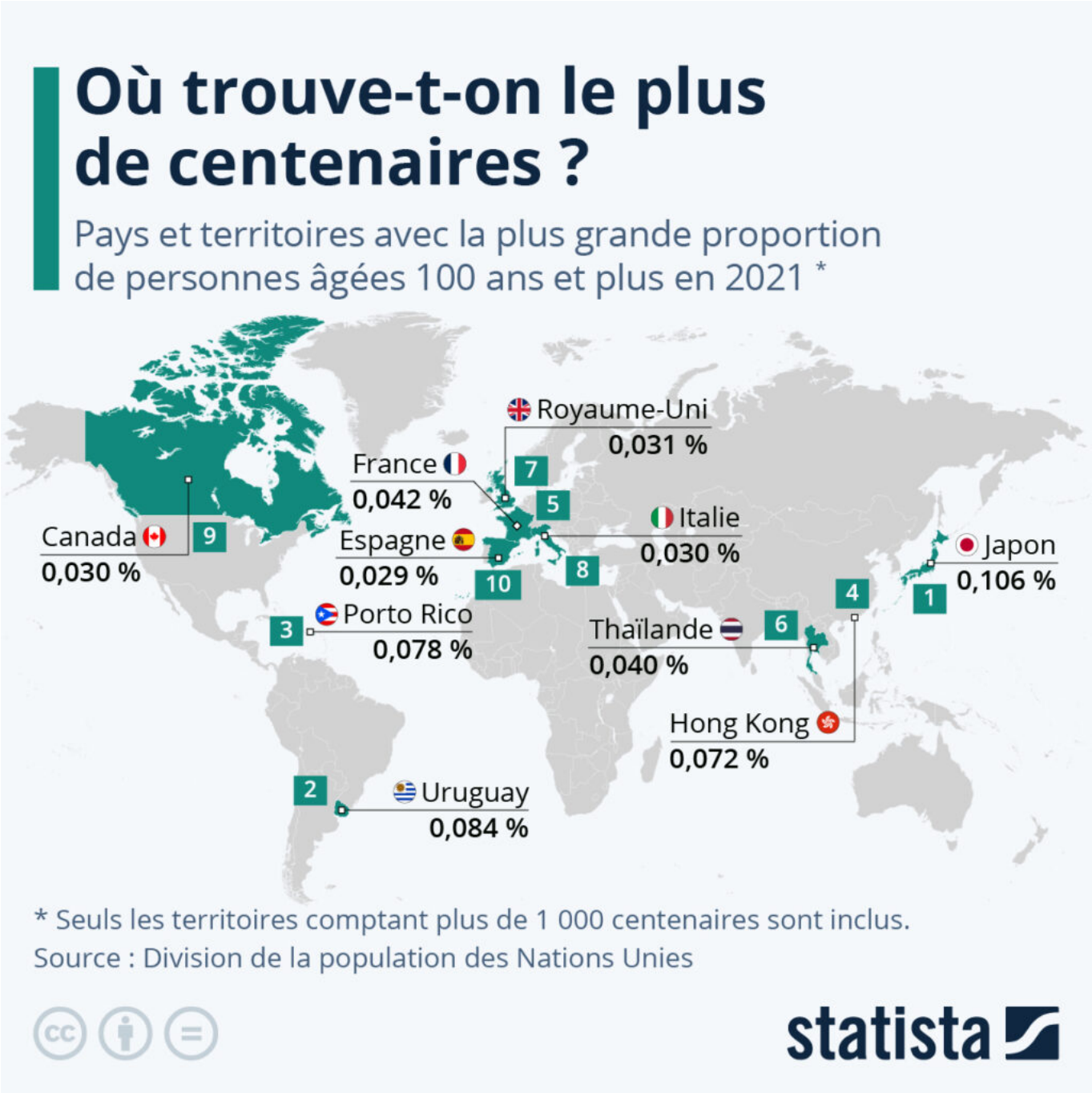

Quel est le secret de la longévité humaine ? Bien que les gérontologues s'accordent à dire qu'il n'y a pas de recette miracle (outre le fait de prendre soin de sa santé et son bien-être), certains éléments de réponses se trouvent probablement dans l'analyse du mode de vie des populations qui vivent le plus longtemps sur Terre.

Les Petites Affiches de Vaucluse depuis 1839

Ecrit par le 13 juillet 2025

Selon les statistiques démographiques des Nations unies, avec 0,106 % de personnes âgées de 100 ans et plus en 2021 (soit 1/1 000 habitants), le Japon est le pays qui compte le plus grand nombre de centenaires dans sa population. La longévité de ses citoyens représente une source de fierté pour le Japon, mais le vieillissement démographique et la chute des taux de natalité dans le pays posent un certain nombre de défis socioéconomiques. D'autres nations sont également aux prises avec le même genre de difficultés, incluant les questionnements éthiques qui émergent au sujet de l'accompagnement des personnes âgées dépendantes en institution.

Comme le montre notre carte, en excluant les territoires qui comptent moins de 1 000 centenaires, l'Uruguay, Porto Rico, Hong Kong et la France complètent le top 5 mondial, avec une proportion de citoyens âgés de 100 ans et plus qui variaient de 0,042 % à 0,084 % en 2021. L'Europe est globalement bien représentée dans ce classement, puisque l'on trouve également le Royaume-Uni, l'Italie et l'Espagne, respectivement au septième, huitième et dixième rang.

De Tristan Gaudiaut pour Statista

Les doyennes de l'humanité

Les Petites Affiches de Vaucluse depuis 1839

Ecrit par le 13 juillet 2025

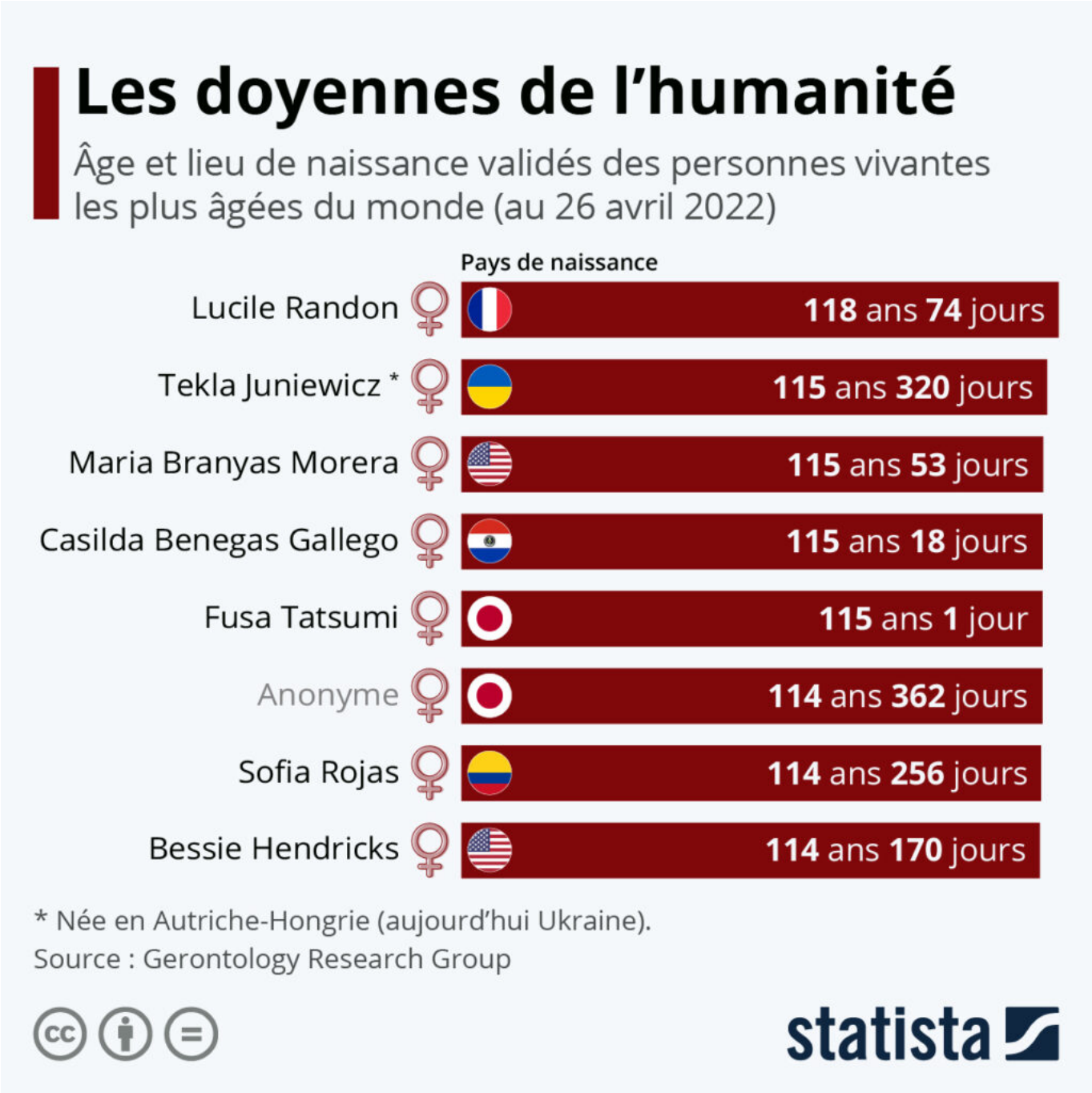

Après le décès de la Japonaise Kane Tanaka à l'âge de 119 ans cette semaine, le titre de « doyenne de l'humanité » a été légué à Lucile Randon. Née le 11 février 1904 à Alès, la supercentenaire française a soufflé ses 118 bougies cette année. L'an dernier, elle avait notamment fait parler d'elle en guérissant du Covid-19. La deuxième personne vivante la plus âgée (115 ans) est également Européenne. Il s'agit de Tekla Juniewicz, née en 1906 à Krupsko (Ukraine), alors en Autriche-Hongrie.

Les Petites Affiches de Vaucluse depuis 1839

Ecrit par le 13 juillet 2025

Avec une espérance de vie à la naissance qui dépasse celle des hommes, les femmes dominent le classement établi par les chercheurs du Gerontology Research Group, qui recense l'âge et le lieu de naissance validés des personnes les plus âgées de la planète. Les pays les plus représentés en haut de cette liste sont le Japon et les États-Unis, qui comptent chacun deux représentantes parmi les huit personnes les plus âgées connues. Le record de longévité humaine officiellement reconnu est quant à lui toujours détenu par la Française Jeanne Louise Calment, qui a vécu 122 ans et 164 jours.

D'après les statistiques démographiques des Nations unies, le Japon et la France font notamment partie des pays qui comptent le plus de centenaires dans leur population.

De Tristan Gaudiaut pour Statista