Les Petites Affiches de Vaucluse depuis 1839

Ecrit par le 5 juillet 2025

Souad Zitouni, députée : ‘je fais ce pour quoi j’ai été élue !’

Souad Zitouni a réuni près de 150 personnes à Avignon afin de faire un point d’étape sur ses interventions de Députée de la 1re Circonscription de Vaucluse, d’un mandat qu’elle occupe depuis le 29 mars 2020 et pour lequel elle a été élue en 2017, aux côtés de Jean-François Césarini, décédé des suites d’une longue maladie.

«Etre Députée, c’est aimer les gens et le terrain sur lequel on les rencontre, c’est interpeller les Ministres avec comme priorité l’intérêt des français et en particulier de vous, les habitants de ma circonscription, a entamé Souad Zitouni. L’une de mes premières actions ? Porter la voix des acteurs culturels de notre territoire afin de débloquer des fonds nécessaires à leur survie et permettre le déroulement du Festival d’Avignon vital pour la Cité des Papes.»

Les Petites Affiches de Vaucluse depuis 1839

Ecrit par le 5 juillet 2025

La crise sanitaire
La députée a ensuite évoqué, le Covid avec «l'accompagnement de l'Etat pour les entreprises et acteurs associatifs à hauteur de 20M€, c'est également près de 80M€ de crédit d'impôt à destination de 7 000 entreprises.»

Les jeunes
Souad Zitouni le martèle, les jeunes sont sa priorité. «J'ai apporté mon soutien aux publics les plus fragiles, en particulier les jeunes et les étudiants. J'ai contribué activement à la réflexion dans le cadre de l'enquête sur les conséquences du Covid afin que cette génération ne soit pas sacrifiée mais protégée. Le Ministre de l'Education Nationale Jean-Michel Blanquer sur la continuité pédagogique et les dispositifs de lutte contre le décrochage scolaire. J'ai fait de la jeunesse un pilier majeur de mon engagement, m'engageant dans la commission qui leur est dédiée à l'Assemblée Nationale. J'ai pris la parole à l'Assemblée Nationale le 29 octobre dernier en tant que porte-parole du budget de l'Enseignement Supérieur et de la Recherche résolument tournés vers la solidarité dans le Projet de Loi de Finances 2022 (PLF 2022).»

Enseignants & étudiants
«Nous avons voté -avec mes collègues de la majorité présidentielle- une nouvelle prime pour les

Les Petites Affiches de Vaucluse depuis 1839

Ecrit par le 5 juillet 2025

enseignants chercheurs, le gel des droits d'inscription à l'Université mais aussi des loyers pour les étudiants ; Ou encore la continuité des repas à 1€ pour les étudiants boursiers et précaires. C'est aussi la gratuité de la contraception pour toutes les femmes jusqu'à 25 ans dès le 1er juillet 2022. C'est également la création du pass culture pour les jeunes dès l'âge de 15 ans depuis cette année qui permet aux jeunes d'avoir accès à 380€ de produits et activités culturels, ce sera même 500€ dès 2022. L'éducation est une arme douce pour chacun d'entre nous, qui nous accompagne et nous aide à grandir et à vivre.»

Fleuristes, agriculture, commerces de détail
«J'ai interpellé le Ministre de l'Agriculture Julien Denormandie sur la situation des fleuristes, des exploitations agricoles et la filière viticole ; Le Ministre de l'Economie et des Finances Bruno Le Maire sur la situation des Chambres de Commerce et d'Industrie ; Ou encore le Premier Ministre Edouard Philippe puis Jean Castex afin de défendre les petits commerces non essentiels qui faisaient face à une concurrence perçue comme déloyale ; sans oublier la levée du Pass-sanitaire dans certaines zones commerciales lorsque le taux d'incidence était, alors, en forte baisse.»

Pouvoir d'achat
«'45% des français placent le pouvoir d'achat dans leurs 3 principales préoccupations'. Depuis le début

Les Petites Affiches de Vaucluse depuis 1839

Ecrit par le 5 juillet 2025

du quinquennat, celui-ci est la priorité des français, j'ai souvent été interpellée par des familles qui éprouvaient des difficultés à boucler la fin de mois. C'est pourquoi la prime d'activité a été élargie avec 170€ par mois en plus pour un travailleur au Smic (salaire minimum de croissance de 1 589,47€), c'est aussi la suppression de la taxe d'habitation, la revalorisation du chèque énergie, la baisse de l'impôt sur le revenu, l'augmentation de l'AAH (Allocation aux adultes handicapés). Depuis 4 ans, c'est en moyenne 300€ de moins à payer pour 17 millions de foyers.»

Le département
«Dans le département, près de 10 000 foyers ont bénéficié de la Prim'Rénov, 4 000 entreprises de France Numérique, près de 200 structures culturelles sont bénéficiaires de fonds de soutien, 15 000 contrats d'apprentissage ont été signés pour l'emploi et la formation des jeunes, 5 000 jeunes de 16 à 25 ans sont accompagnés par la Garantie Jeunes, enfin, 600 primes à l'embauche ont été déployée pour les personnes handicapées.»

La Santé
«J'ai œuvré pour une revalorisation des salaires de nos personnels de santé permettant, dorénavant, à une infirmière en début de carrière de percevoir 290€ de plus par mois. C'est même 500€ net par mois en plus pour les sages-femmes ou encore une revalorisation de la rémunération des sapeurs-pompiers à hauteur de 50€.»

Les Petites Affiches de Vaucluse depuis 1839
Pour toujours en savoir plus, lisez **www.echodumardi.com**, le seul média économique 100% Vaucluse habilité à publier les annonces légales, les appels d'offres et les ventes aux enchères !

Les Petites Affiches de Vaucluse depuis 1839

Ecrit par le 5 juillet 2025

Sécurité
«Dernièrement, 36 renforts de policiers et gendarmes ont été déployés dans notre Département dont 31 à Avignon. Cela permet la création d'un groupe de sécurité de proximité afin de lutter contre la haute délinquance, notamment de nuit.»

La rocade d'Avignon
«Je m'étais en effet engagée le 17 septembre 2021 à interpeller Jean-Baptiste Djebbari, Ministre des Transports, et ses équipes afin de commander de nouvelles études sans que cela ne perturbe le calendrier des opérations, ce que j'ai fait dès le 30 septembre 2021. Le comité de pilotage de la liaison Est-Ouest d'Avignon, tenu le 7 octobre 2021, a entériné cette décision sans retarder le projet.»

Avant de décliner ses actions
Avant de décliner ses actions, Souad Zitouni a rendu hommage à Jean-François Césarini : «Vous m'avez fait confiance en 2017, aux côtés de Jean-François Cesarini pour qui j'ai une pensée affectueuse et respectueuse ce soir, parce que je porte votre voix et défends votre territoire ! Pour moi, la République permet l'émancipation et l'éveil des consciences grâce à son système éducatif qui m'a permis de devenir avocate au barreau d'Avignon, moi fille d'immigrés algériens. Je mesure la chance qui est la mienne d'être là devant vous à force de travail et de pugnacité.»

Les Petites Affiches de Vaucluse depuis 1839

Ecrit par le 5 juillet 2025

Enfin, Souad Zitouni a invité Inès Bigonnet, jeune lycéenne de de la section musique du Lycée Aubanel à Avignon, à entamer la Marseillaise reprise par l'assistance.

Légion d'Honneur : une jeune vauclusienne au JT de 13h de TF1

Les Petites Affiches de Vaucluse depuis 1839

Ecrit par le 5 juillet 2025

Une vauclusienne sera à l'honneur dans le journal de 13h de TF1 de ce vendredi 24 septembre pour incarner le centenaire de la Société des membres de la Légion d'Honneur (SMLH). Et cette Vauclusienne, c'est Noémie Robert, Prix d'Excellence 2020, en 'Restauration – Option Mercatique et Gestion Hôtellerie'. Avec une douzaine d'apprentis des CFA de Vaucluse primés l'an dernier par la SMLH 84, elle prendra le TGV Avignon-Paris samedi pour participer aux 'Olympiades de la Jeunesse' aux Invalides à Paris.
En tout, un millier de jeunes de 68 départements français (Métropole et Outre-Mer) assisteront à la cérémonie d'ouverture dès 9h avec le gouverneur militaire de Paris, le général de corps d'Armée Christophe Abad et le président national de la SMLH, l'amiral Coldefy.
Une 'Agora' est prévue dans la Cour d'Honneur des Invalides, des stands, des animations pour les jeunes et leurs accompagnateurs, des échanges avec des blessés de guerre, une conférence sur les enjeux climatiques avec un glaciologue, la journée se terminera par l'Hymne National.
Et si Noémie Robert a été choisie par TF1, c'est parce qu'elle le mérite, elle est déterminée, pugnace, volontaire, efficace, pragmatique et souriante. Au point que ses employeurs l'avaient surnommée «Le couteau suisse» puisqu'elle est capable de dégotter une solution pour n'importe quel problème.
Marie-Laure Bonnemain, la journaliste et Gilles Parrot, le cameraman de TF1 l'ont suivie dans les différents services de l'Ecole Hôtelière d'Avignon, aux Fenaisons, où elle a fait ses études, retrouvé ses anciens professeurs et camarades.

Les Petites Affiches de Vaucluse depuis 1839
Pour toujours en savoir plus, lisez **www.echodumardi.com**, le seul média économique 100% Vaucluse habilité à publier les annonces légales, les appels d'offres et les ventes aux enchères !

Ecrit par le 5 juillet 2025

L’éco-anxiété s’empare de la jeunesse

Pour toujours en savoir plus, lisez **www.echodumardi.com**, le seul média économique 100% Vaucluse habilité à publier les annonces légales, les appels d'offres et les ventes aux enchères !

Les Petites Affiches de Vaucluse depuis 1839

Ecrit par le 5 juillet 2025

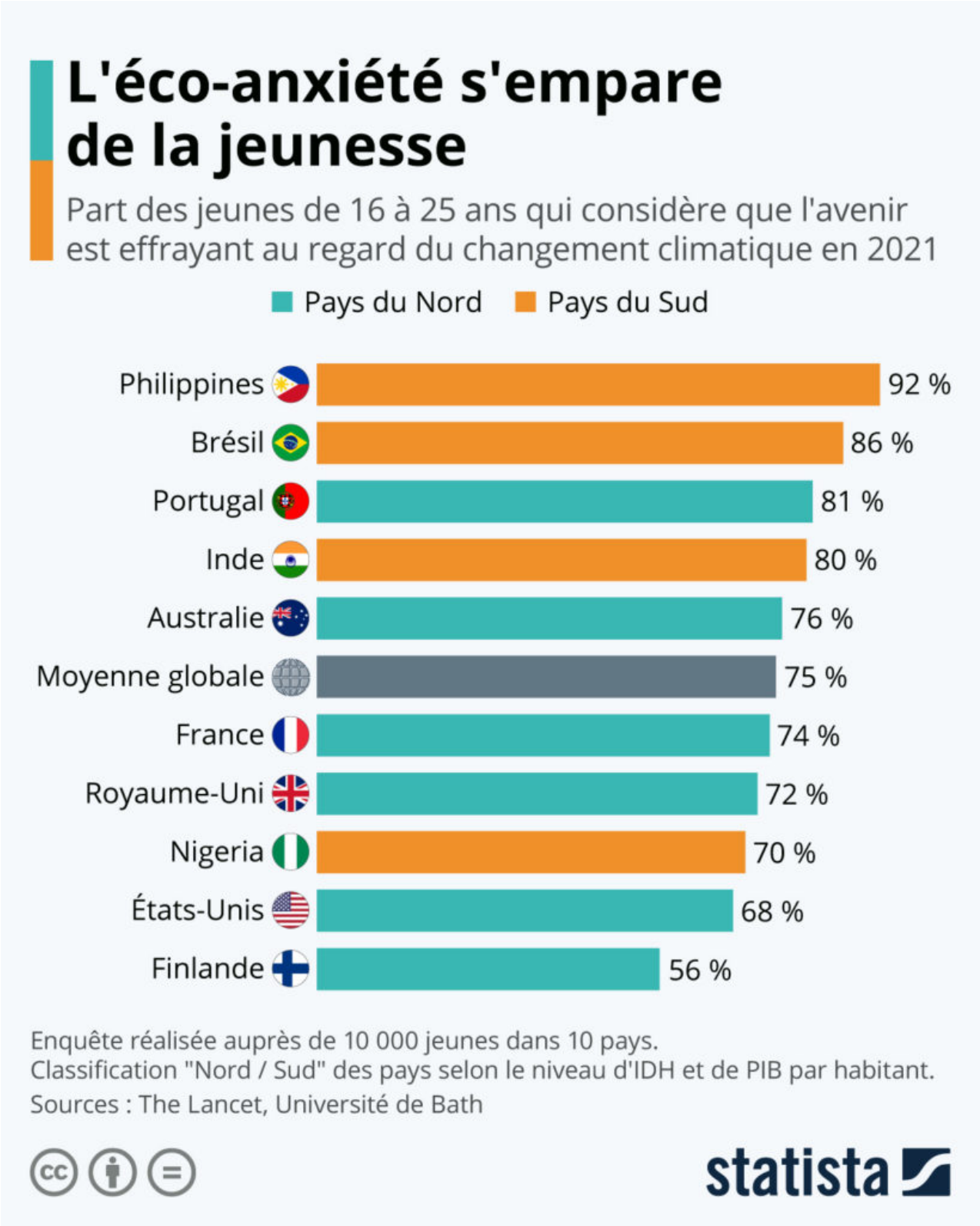

Les Petites Affiches de Vaucluse depuis 1839

Ecrit par le 5 juillet 2025

Au Nord comme au Sud, l'éco-anxiété s'empare de la jeunesse. Tel est le constat de la plus vaste étude jamais réalisée sur l'anxiété climatique chez les jeunes et publiée dans la revue The Lancet. Cette enquête réalisée en 2021 révèle que trois quarts des jeunes de 16 à 25 ans interrogés dans 10 pays jugent l'avenir « effrayant », et près de la moitié (46 %) affirme même que l'éco-anxiété affecte leur vie au quotidien.

Comme le montre notre graphique, les inquiétudes vis-à-vis du changement climatique semblent les plus prégnantes dans les pays en développement et situés en première ligne face aux dérèglements du climat, comme les Philippines, le Brésil et l'Inde. Dans les pays du Nord, c'est au Portugal, un territoire particulièrement affecté par les feux de forêt ces dernières années, que la préoccupation est la plus importante (81 %). L'éco-anxiété des jeunes français se situe dans la moyenne des pays étudiés (74 %), tandis que les Finlandais sont les « plus optimistes », bien que plus de la moitié d'entre eux se disent tout de même effrayés par l'avenir.

De Tristan Gaudiaut pour Statista

Qui peut bénéficier des 50€ du Pass' sport ?

Les Petites Affiches de Vaucluse depuis 1839

Ecrit par le 5 juillet 2025

L’État met en place le Pass’ sport pour favoriser l’inscription de 5,4 millions d’enfants dans une association sportive à la rentrée scolaire 2021.

Le Pass’ sport est une nouvelle allocation de rentrée sportive de 50€ par enfant pour financer tout ou partie de son inscription dans une association sportive volontaire et lui permettre de participer aux activités qu’elle organise de septembre 2021 à juin 2022.

Qui est concerné ?

Le Pass’ sport s’adresse aux enfants de 6 à 17 ans révolus au 30 juin 2021 qui bénéficient soit de :

- l’allocation de rentrée scolaire ;
- l’allocation d’éducation de l’enfant handicapé ;

Les Petites Affiches de Vaucluse depuis 1839

Ecrit par le 5 juillet 2025

- l'allocation aux adultes handicapés (entre 16 et 18 ans).

Comment cela fonctionne ?

Les 3,3M de familles éligibles au Pass' sport recevront durant l'été 2021 un courrier, avec en-tête du ministère de l'Éducation nationale, de la Jeunesse et des Sports, les informant qu'elles bénéficient de cette aide de 50€ par enfant.

Elles devront présenter ce courrier, entre le 1er juillet et le 31 octobre 2021, au moment de l'inscription dans l'association sportive de leur choix pour bénéficier d'une réduction immédiate de 50€ sur le coût de l'adhésion et/ou de la licence.

Le Pass' sport est une aide cumulable avec les autres aides mises en place notamment par les collectivités.

Où l'utiliser ?

Le Pass' sport pourra être utilisé :

- auprès des associations volontaires affiliées à une fédération sportive ;
- dans les Quartiers prioritaires de la Ville : auprès de toutes les associations sportives agréées participant au dispositif (affiliées ou non à une fédération sportive).

Découvrez le dossier du Pass'Sport. Plus d'informations, cliquez ici.

Les Petites Affiches de Vaucluse depuis 1839

Ecrit par le 5 juillet 2025

L.M.

La médiathèque de Cavaillon en travaux pour trois mois

Les Petites Affiches de Vaucluse depuis 1839

Ecrit par le 5 juillet 2025

En raison du contexte sanitaire, Gérard Daudet, Président de Lubéron Mont Ventoux Agglomération, a choisi de fermer les médiathèques pour au moins 4 semaines. Il a souhaité profiter de cette période de fermeture pour anticiper le démarrage des travaux de la médiathèque de Cavaillon, initialement prévus à compter du mois de juin et pour une durée 3 mois.

« Afin de réduire au maximum les périodes de fermeture de la médiathèque, j'ai souhaité mettre cette période de fermeture quasi obligatoire à profit en demandant aux services de l'agglomération d'anticiper le démarrage du chantier. Mon but est de pouvoir rouvrir le site dans des conditions optimales dès le mois de juillet, soit deux mois plus tôt que prévu. Je remercie également les entreprises pour leur réactivité », indique Gérard Daudet.

Réorganisation de l'espace

Le chantier concerne la réorganisation de la quasi-totalité des espaces afin de les rendre plus modernes et fonctionnels. L'espace jeunesse, actuellement situé au 1er étage, déménage au rez-de-chaussée à la place de l'espace documentaire. Cela permettra aux classes qui le fréquentent régulièrement ainsi qu'aux familles parfois équipées de poussettes d'y accéder plus facilement. Les sols, les peintures et le mobilier

Les Petites Affiches de Vaucluse depuis 1839

Ecrit par le 5 juillet 2025

seront entièrement remplacés. Un nouvel accès sera créé et l'installation électrique reprise.

L'espace documentaire se déplace au 1er étage, où des travaux similaires seront réalisés (sols, peintures, électricité, mobilier). Les collections jeunesse (9 ans et +) et adulte y seront regroupées. L'espace presse, actuellement situé au rez-de-chaussée, sera déplacé au 1er étage au sein de l'espace numérique. Enfin, un espace de travail collectif sera créé au 1er étage. Des tables permettant de brancher téléphones, ordinateurs et tablettes, ainsi que des sièges confortables, seront installés. Le Wifi sera toujours disponible gratuitement dans toute la médiathèque, comme c'est le cas depuis plusieurs années dans toutes les médiathèques du réseau.

L'emballage des 115 000 volumes par les agents de la médiathèque aura lieu jusqu'au 24 avril. Les travaux prendront le relai du 26 avril jusqu'au 25 juin. Du 28 juin à mi-juillet, place à l'emménagement et la réinstallation des collections dans les espaces, par les bibliothécaires. La réouverture au public est annoncée pour la mi-juillet 2021.

La culture à l'heure du numérique

« Le temps des travaux, nous avons souhaité que les bibliothécaires puissent proposer toujours plus de contenus culturels numériques aux usagers », commente Claire Aragones, vice-Présidente de LMV déléguée aux médiathèques et aux musiques actuelles. Ainsi, les équipes seront encore plus actives sur les réseaux sociaux sur lesquels elles proposeront davantage de contenus culturels numériques inédits et toujours gratuits. Les abonnés des médiathèques peuvent toujours profiter de des services numériques gratuits 'Vivre connectés' (livres, films, expositions virtuelles, presse en ligne, etc.). »

Quid des abonnés

La cotisation sera prolongée de trois mois pour tous les abonnés des médiathèques LMV. Il est demandé aux usagers de conserver leurs documents jusqu'à la réouverture. Les abonnés voient leurs prêts prolongés jusqu'à la réouverture de la médiathèque. Ils sont invités à fréquenter les médiathèques les plus proches de chez eux à compter de leur réouverture dont la date sera communiquée ultérieurement, en fonction de l'évolution du contexte sanitaire.

Le Pont du Gard sera accessible gratuitement aux étudiants en 2021

Le conseil d'administration de l'EPCC (Etablissement public de coopération culturelle) du Pont du Gard

Les Petites Affiches de Vaucluse depuis 1839

Ecrit par le 5 juillet 2025

vient de décider la gratuité d'accès pour tous les étudiants. Pour cela, ces derniers n'auront qu'à présenter une carte étudiante valide pour éviter de payer le prix d'entrée plein tarif qui, jusqu'alors, s'élevait pour eux à 9,50€ ou 8€ en prévente. Cette mesure vise notamment à soutenir les publics « en souffrance ». Cependant, pour bénéficier de cet accès les étudiants devront attendre la réouverture du site antique fermé depuis le 30 octobre dernier.

Crise sanitaire oblige, le Pont du Gard a enregistré une forte baisse de sa fréquentation en 2020 engendrant une diminution de 3,5M€ de son chiffre d'affaires, soit une chute de 54%, par rapport à 2019.

Sorgues lance un 'Passeport pour l'adolescence'

Porté par la Ville de Sorgues, le projet doit permettre l'émancipation individuelle et collective des collégiens Sorguais des classes de 5e à travers une série d'activités destinées à reconnaître, valoriser et encourager leur engagement citoyen.

Les Petites Affiches de Vaucluse depuis 1839

Ecrit par le 5 juillet 2025

C'est un projet ambitieux né du constat de Bernard Rigeade, médecin généraliste depuis 40 ans à Sorgues, qui, au fil des années, a vu se développer dans certains quartiers de la ville une forme de cloisonnement social et de communautarisme. « L'idée de ce passeport m'est venue alors que je cherchais une idée pour lutter contre ce cloisonnement en favorisant la mixité sociale envers les jeunes issus des quartiers prioritaires, explique Bernard Rigeade. Etant convaincu que l'émergence de la citoyenneté s'appuie sur des situations vécues et non pas sur la seule connaissance des règles, je me suis rapproché du service 'Proximité et cohésion' de la Ville de Sorgues pour créer un passeport pour l'adolescence qui recensera toutes les expériences concrètes vécues par les jeunes. »

Créer une « mémoire collective »

S'adressant aux jeunes de 10 à 13 ans -sans aucune distinction- issus des trois collèges Sorguais (Diderot, Voltaire et Marie Rivier), basé sur le volontariat, le projet 'Passeport pour l'adolescence' va s'appuyer sur l'esprit de groupe, la solidarité et l'entraide. « Nous allons proposer un parcours citoyen sur une semaine chargée en expériences fortes et variées, souligne Bernard Rigeade. On va mettre en place toute une série d'activités en collaboration avec les gendarmes, pompiers, l'armée de l'air, etc. qui permettront à tous les jeunes participants de garder une mémoire collective forte et une connivence de ces jours passés ensemble. »

Des ateliers sur les techniques d'optimisation du potentiel

Parmi les activités mises en place, on retrouve des randonnées pour sensibiliser à l'écologie et au développement durable, un ciné-débat autour de la projection d'un film sur l'adolescence, des ateliers ludiques avec des jeux de rôle autour du savoir-vivre et du sens de la responsabilité collective, des conférences sur le cyberharcèlement et l'égalité filles-garçons, des mises en situation sur les gestes qui sauvent ainsi que des ateliers dédiés aux TOP (Techniques d'optimisation du potentiel). « Il s'agit d'un ensemble de techniques et de stratégies mentales qui vont permettre aux jeunes de créer leur propre boîte à outils pour faire face à des situations stressantes et anxiogènes, précise Bernard Rigeade. Pour cela nous avons fait appel à Von-Son Muonghane, psychologue et expert en neurosciences. »

Véritable laboratoire dédié à l'apprentissage et au développement de l'esprit de citoyenneté chez les jeunes, le projet sera suivi dans son entièreté par des étudiants de la faculté de sociologie d'Aix-en-Provence sous la houlette du professeur Saïd Belguidoum, chercheur au CNRS (Centre national de la recherche scientifique). Les observations et les remontées du terrain par les agents de la Ville permettront, en outre, de vérifier la pertinence du projet. Quant à la première session, elle est prévue pour les prochaines vacances scolaires de printemps, le temps de constituer des groupes de jeunes volontaires, futurs acteurs de la citoyenneté active.

Les Petites Affiches de Vaucluse depuis 1839
Pour toujours en savoir plus, lisez **www.echodumardi.com**, le seul média économique 100% Vaucluse habilité à publier les annonces légales, les appels d'offres et les ventes aux enchères !

Les Petites Affiches de Vaucluse depuis 1839

Ecrit par le 5 juillet 2025

Vaucluse : une convention entre Enedis et les Cadets de la gendarmerie

Dans le cadre du Service national universel, Enedis Vaucluse et l'Association des Cadets de la Gendarmerie Nationale Région Sud viennent de signer un partenariat visant à promouvoir le sens civique chez les jeunes et développer leur esprit citoyen pour favoriser leur insertion professionnelle.

Fin octobre, Patrice Perrot, directeur Enedis Vaucluse, Alain De Haro et Sandra Bouix, représentant le président de l'Association des Cadets de la Gendarmerie Nationale Région Sud, en présence du colonel Jean-Christophe Le Neindre, commandant le Groupement de gendarmerie départementale de Vaucluse,

Les Petites Affiches de Vaucluse depuis 1839
Pour toujours en savoir plus, lisez **www.echodumardi.com**, le seul média économique 100% Vaucluse habilité à publier les annonces légales, les appels d'offres et les ventes aux enchères !

Les Petites Affiches de Vaucluse depuis 1839

Ecrit par le 5 juillet 2025

ont signé une charte de partenariat pour un an afin de permettre la poursuite du Service national universel (SNU) sur le territoire. En participant à hauteur de 14 500 euros, Enedis souhaite promouvoir les valeurs de la citoyenneté auprès des jeunes âgés de 16 à 18 ans et accompagner les actions conduites par le comité départemental à destination des jeunes vauclusiens.

Pour rappel, le SNU est un programme triennal mis en place par le gouvernement en 2019 qui succède indirectement au service militaire en France et pour lequel la gendarmerie nationale s'est immédiatement impliquée dans l'animation et l'encadrement du SNU. Pour garantir l'accueil des jeunes volontaires pour la réalisation de leur mission d'intérêt général, la gendarmerie s'est dotée d'une structure régionale sous forme associative 'Les Cadets de la Gendarmerie nationale Région Sud'. 13 départements français, dont le Vaucluse, ont été choisis pour préfigurer le SNU dès 2019. Dans le département, la gendarmerie, sous l'égide de la préfecture, a pris part à l'organisation d'un séjour cohésion pour la phase 1 en 2019 et a entrepris cette année de proposer une formation de cadets dans le cadre de la phase 2 du SNU.

Région Sud : 11 Vauclusiens engagés au Parlement régional de la jeunesse

Les Petites Affiches de Vaucluse depuis 1839

Ecrit par le 5 juillet 2025

Lycéens, apprentis et étudiants sont invités à participer à la vie civique en intégrant le Parlement régional de la jeunesse. Pour la mandature 2020-2021, ils seront 110 jeunes, parmi lesquels 11 Vauclusiens, à prendre part aux projets et aux décisions de la Région Sud sur des thématiques telles que le développement durable, l'accès à la culture ou encore la citoyenneté.

Laboratoire démocratique et d'innovation, le Parlement régional de la jeunesse (PRJ) est constitué de lycéens, d'apprentis, de jeunes en formation professionnelle et en formation sanitaire et sociale, âgés entre 15 et 25 ans. Le PRJ leur permet ainsi de participer à la vie civique en contribuant aux décisions de la Région Sud, par leurs travaux, leurs propositions et leurs projets. Lors des précédentes mandatures, les jeunes ont pu œuvrer auprès de la Région Sud sur des mesures concrètes telles que la Banque de Stage, le e-PASS Jeunes ou plus récemment, sur la création des éco-ambassadeurs dans les lycées.

« Dans notre région, un habitant sur quatre à moins de 30 ans. Dès notre élection, nous avons donc souhaité créer une assemblée représentative de la jeunesse et des territoires pour construire ensemble l'avenir de la Région », déclare Renaud Muselier, président de la Région Sud Provence-Alpes-Côte d'Azur. « Intégrer le Parlement régional de la jeunesse est également l'occasion pour ces jeunes de découvrir le fonctionnement d'une collectivité et la mise en œuvre d'une politique publique. Chaque année, la Région mobilise un tiers de son budget soit 765 millions d'euros pour la jeunesse. »

Les Petites Affiches de Vaucluse depuis 1839
Pour toujours en savoir plus, lisez **www.echodumardi.com**, le seul média économique 100% Vaucluse habilité à publier les annonces légales, les appels d'offres et les ventes aux enchères !

Ecrit par le 5 juillet 2025

Pour cette nouvelle mandature qui débute, les jeunes parlementaires vont pouvoir participer à des sujets tels que le développement durable, la communication, la citoyenneté et les conditions de vie des jeunes sur le territoire régional. Pour ce faire, ils disposeront d'un budget autonome de 100 000 € afin de travailler sur les thématiques qu'ils auront choisies.

Pour toujours en savoir plus, lisez **www.echodumardi.com**, le seul média économique 100% Vaucluse habilité à publier les annonces légales, les appels d'offres et les ventes aux enchères !