

Ecrit par le 23 novembre 2024

L'Isle-sur-la-Sorgue rugby : le club du BCI organise son évènement partenaire autour de la formation et de l'emploi



Le boxeland club islois rugby, dirigé depuis le mois de juin dernier par Laurent Tamisier, organise le mercredi 20 mars son premier évènement partenaire de l'année au **Domaine de la Citadelle**, à Ménerbes. Au programme un diner-débat autour du rôle des mécènes dans la formation et l'emploi des talents locaux, pilier de la politique du club vaclusien.

Une soirée ambitieuse pour un club ambitieux. Le mercredi 20 mars, le boxeland club islois, qui évolue en Fédérale 3, organise son premier évènement partenaire de la saison 2023-2024 au [Domaine de la Citadelle](#), à Ménerbes à partir de 19h30. Une manifestation organisée avec [le Conservateur](#) et qui sera centrée autour des mécènes et partenaires du club. Elle sera néanmoins ouverte à tous avec une

Écrit par le 23 novembre 2024

billetterie disponible (nombre d'entrées limité) et une participation de 95 euros par personne demandée pour le repas.

La jeunesse vaclusienne au centre de cet évènement et de l'avenir du club

« La première pierre d'une nouvelle ère », c'est par ces mots que Laurent Tamisier, président du club de rugby du BCI depuis le mois de juin 2023 qualifie cette première soirée partenaire de la saison. Le nouvel homme fort du club de rugby de L'Isle-sur-la-Sorgue souhaite redynamiser la partie partenariale au sein de l'organisation en l'alignant avec sa politique sportive et économique. « Cet évènement, on l'organise pour échanger et définir les traits de notre vision pour l'avenir, à savoir mettre la formation de nos jeunes talents au cœur de notre stratégie sportive, affirme-t-il. On veut démarrer ce projet à long terme avec nos partenaires et mécènes car ils sont essentiels. »

Cette volonté de valoriser le bassin local est née d'un constat observé par la nouvelle direction. « Depuis notre arrivée, on s'est rendu compte que le club possède un des meilleurs viviers de jeunes talents du département du Vaucluse mais on ne lui donne pas les bonnes clés pour s'épanouir et se développer », déclare Laurent Tamisier. Ce projet établi ne se limite pas à la seule formation sportive. « Ce que l'on veut avant tout, c'est remettre en avant certaines valeurs au sein de notre organisation, ajoute le président. Il faut donner à nos jeunes une éducation sportive et social, les accompagner aussi bien dans la formation professionnelle que personnel. »

Une soirée symbolique

Pour ce premier évènement partenaire, le BCI a décidé de voir les choses en grand. Un repas-débat au sein du Domaine de la Citadelle, un lieu unique qui n'a pas été choisi par hasard. « C'est un terrain de vigneron où le travail de la terre est indispensable, on donne du temps au temps pour faire de la qualité, il y a une vraie symbolique pour nous qui voulons donner le temps et les moyens à nos jeunes de pousser et emmener notre club à nos objectifs sportifs », souligne le président Tamisier.

Les dirigeants du club ont choisi de convier tous les partenaires du club autour d'un repas débat sur une thématique bien précise : « Sponsors et Mécènes dans le monde du Rugby, 2 piliers d'un réseau vertueux pour innover, former et révéler les talents ». Cet échange sera animé par [David Berard](#), journaliste France Bleu Vaucluse et pourra compter sur l'intervention d'invités prestigieux comme Guilhem Guirado. « Guilhem nous fait l'honneur d'être là, c'est un immense joueur qui a été capitaine du XV de France mais qui a démarré dans un petit club, c'est un modèle pour tous les jeunes de notre structure et sa parole aura un impact immédiat », rajoute Laurent Tamisier.

Les partenaires, « acteurs » de la stratégie de formation et d'emploi

Dans le cadre de cette soirée évènement, [Paul Hermelin](#), président du groupe [Cap Gemini](#), partenaire majeur de la Coupe du monde et entreprise nationale spécialisée dans le service du numérique sera présent tout comme [Nicolas Chevi](#), délégué régional du groupe Le Conservateur et partenaire majeur du BCI.

Ecrit par le 23 novembre 2024

Leurs présences et leurs prises de paroles paraissaient comme évidentes aux yeux de Laurent Tamisier. « Ce sont des acteurs économiques majeurs qui sont alignés sur nos valeurs et notre modèle d'avenir, insiste-t-il. On veut nouer des liens forts avec eux car ils sont en capacité comme tous nos partenaires de proposer des offres à l'emploi, des formations ou des alternances pour nos jeunes du club, c'est avec ces structures que l'on veut mener à bien notre projet. »

Un projet de fond et d'avenir qui devrait permettre d'apporter une meilleure structuration au club du BCI et d'emmener à terme une réussite sportive. « On veut gagner et viser plus haut bien sur mais notre réussite c'est le succès de notre formation, on veut créer un projet d'identité territoriale forte, créer des victoires avec nos jeunes et assurer leur avenir dans le rugby et en dehors », appuie Laurent Tamisier.

La suite ? Elle sera axée toujours autour de la formation des jeunes avec de nombreux projets à venir. « Notre école de rugby est essentiel on va poursuivre son développement et lui donner des moyens, on va également mettre l'accent sur notre équipe féminine car la mixité est primordiale dans un club comme le nôtre. L'idée ce n'est pas de gagner tout de suite à tout prix mais bien de créer un club pérenne ».

Infos pratiques : soirée diner-débat « Sponsors et Mécènes dans le monde du Rugby, 2 piliers d'un réseau vertueux pour innover, former et révéler les talents. » Mercredi 20 mars, 19h30. Domaine de la Citadelle. 601 route de Cavaillon, Ménerbes. [Billetterie en ligne ici \(nombre de places limitées\), 95 euros par personne.](#)

Annonceur des beaux jours, le Festival Andalou aura lieu du 13 au 24 mars

Ecrit par le 23 novembre 2024



Le Festival Andalou ? Un festival attendu en mars en Vaucluse et toujours aussi réjouissant

La présidente de l'association [Andalouse Alhambra](#), [Béatrice Valéro](#), l'a confirmé dans son allocution de bienvenue : Depuis 23 ans, la fidélité du public, des partenaires sociaux et culturels et des institutions publiques donne envie de continuer cette aventure commencée il y a 23 ans avec le Centre Social de la Fenêtre à Saint-Chamand, partenaire toujours privilégié.

Un festival andalou créé à Avignon, pour promouvoir la culture arabo-andalouse

Créée en 1996 par Luis de la Carrasca, auteur-compositeur, musicien et chanteur andalou, l'Association Andalouse Alhambra (AAA), présidée par Béatrice Valéro, a pour but de promouvoir et de diffuser la culture andalouse, arabo-andalouse et du bassin Méditerranéen par le biais d'activités et de créations artistiques. Active toute l'année, en partenariat avec le Centre social La Fenêtre, l'idée d'un festival andalou a germé en 2002. L'AAA a voulu le faire coïncider avec les célébrations qui ont lieu fin février en Espagne pour l'anniversaire de la constitution de l'Andalousie en communauté autonome.

Ecrit par le 23 novembre 2024

Un festival pluridisciplinaire désormais départemental et enrichi d'une Semaine espagnole

Deux mots d'ordre pour cette programmation pluridisciplinaire : diversité et exigence de qualité pour refléter toutes les facettes de la culture andalouse. Il y aura pendant plus de dix jours : cinéma, peinture, ateliers adultes et enfants, masterclass, jeune public et scolaire, contes, pratique amateur, défilé équestre et... gastronomie.

La deuxième édition de la Semaine Espagnole, voulue et soutenue par la mairie d'Avignon, est intégrée dans le Festival Andalou et aura lieu du samedi 16 au samedi 23 mars. Ce festival de plus en plus apprécié s'étend dans le département jusqu'à L'Isle-sur-la-Sorgue, Caumont ou Orange.

Un pont d'Art entre les deux rives

Isam Ifghallal, président du festival, a rappelé l'essence même de ce dernier : « montrer à quel point l'art et la culture peuvent constituer des points de rencontre. Le Festival Andalou est un des leviers pour partager des moments de bonheur et de partage. Il est la mémoire sous forme de repère d'un vivre ensemble en harmonie et un pont d'art entre les deux rives. »

Réveiller les consciences en Andalousie même

Le directeur artistique du festival [Luis de la Carrasca](#), musicien auto compositeur, a salué l'effort de tous - des bénévoles toute l'année, mais aussi des artistes locaux — pour réaliser des merveilles avec un budget serré. Il a toutefois exprimé le regret, la frustration, de ne pouvoir, faute de budget suffisant, inviter, échanger avec de « vrais andalous. » Il aimerait pouvoir réveiller les consciences en Andalousie même. Il a précisé que son propos n'était pas négatif, juste réaliste.

La culture andalouse à l'honneur du mercredi 13 au dimanche 24 mars

Au fil des jours à venir

Chant, musique et danse flamenco

« De Sal y de Espuma » de Melchor Campos.

Vendredi 15 mars. 19h30. 5 à 23€. [Théâtre du Chien qui Fume](#). 75 Rue des Teinturiers. Avignon. 04 90 85 25 87.

« Dulce Espina » de et par Cristina Hall et Sara Holgado.

Mardi 19 mars. 20h. 5 à 15€. [Théâtre Golovine](#). 1 bis rue Sainte-Catherine. Avignon. 04 90 86 01 27.

« Baró Drom » de Luis de la Carrasca.

Samedi 23 mars. 20h30. 10 à 23€. Salle Jean Moulin. Auditorium. 971 Chemin des Estourans. Le Thor. 04 90 33 96 80. www.vaucluse.fr

« Pulsación Flamenca » par la compagnie Juan Santiago.

Écrit par le 23 novembre 2024

Dimanche 24 mars. 17h. 12 et 16€. Théâtre du Sablier. 37 Cours Aristide Briand. Orange.

Musique Arabo-Andalouse

L'orchestre Chabab Al Andalous de Rabat dirigé par Maître Hicham Belghiti, accompagné de l'artiste Abdellah Makhtoubi.

Vendredi 22 mars. 21h. 5 à 25€. Théâtre du Balcon. 38 rue Guillaume Puy. Avignon. 04 90 85 00 80 - contact@theatredubalcon.org

L'Orchestre Tarab avec Fouad Didi et Les Chandalous.

Samedi 16 mars. 20h30. 15€. [Le Rouge-gorge](#). Place de l'Amirande. Avignon. 06 81 25 19 73 - rougegorgeavignon@aol.com

Musique et chant

« Duo Trovaores » un concert de Trova Flamenca avec Antonio Placer et Juan-Antonio Suárez « Canito. »
Dimanche 17 mars. 16h. Entrée libre sur réservation. Chapelle Saint-Symphorien. 9 impasse de la Chapelle. Caumont-sur-Durance. 04 90 25 21 07.

Théâtre

« Payasadas ou quelle clownerie la guerre » par la cie Catalina Rodriguez.

Samedi 16 mars. 20h30. 13€. Théâtre de l'Étincelle. 14 Rue des Etudes. Avignon.

Spectacles interactifs jeune public

« Flamenco Intimo » de Chely La Torito à l'école maternelle Antoine de Saint-Exupéry à Avignon (réservé aux enfants de l'école maternelle).

« Flamenka In Situ » de Chely La Torito à la Bibliothèque de Saint Chamand à Avignon (réservé aux enfants de l'école maternelle).

Carte Blanche à Chely La Torito au Centre Social et culturel de la Rocade-Espace Pluriel à Avignon.

Exposition des peintures sur le Flamenco et l'Andalousie

Exposition des peintures sur le Flamenco et l'Andalousie de l'artiste-peintre Serge Pena qui a réalisé la peinture de l'affiche du 23ème Festival Andalou. L'artiste donne libre cours à la force et la richesse de son imaginaire et nous communique des émotions nourries par les rencontres touchant au cœur de sa vie. Il vit en Provence, il pratique la peinture à l'huile au couteau et au pinceau.

Judi 14 mars 2024 . 18h30. Vernissage de l'exposition. Puis ouvert du 15 au 24 mars. De 14h à 19h. Salle d'exposition de la Manutention. Rue des escaliers Sainte-Anne. Avignon.

La petite cuisine des Halles

En partenariat avec l'association des commerçants des Halles. Démonstration et dégustation d'une

Écrit par le 23 novembre 2024

recette d'un plat andalou par Hervé Bieber, maître coq à bord d'un navire.
Samedi 16 mars. 11h. Les Halles. Place Pie. Avignon.

23^e [Festival Andalou](#). Du mercredi 13 au dimanche 24 mars. 04 90 86 60 57.

La Ville de L'Isle-sur-la-Sorgue fait de la prévention sur le débroussaillage



Ecrit par le 23 novembre 2024

Alors que nous ne sommes qu'à quelques semaines du printemps, beaucoup vont en profiter pour remettre de l'ordre dans leur jardin. L'occasion pour la Ville de [L'Isle-sur-la-Sorgue](#) de rappeler les obligations qui entourent le débroussaillage.

La Ville rappelle tout d'abord qu'il est obligatoire de débroussailler son terrain et les abords de son habitation, car cela permet d'accroître la sécurité des habitants et de leurs constructions face aux feux de forêt et de végétation.

En effet, le débroussaillage permet de ralentir la progression du feu en le transformant en un simple feu courant, de diminuer sa puissance, donc les émissions de chaleur et de gaz, et d'éviter que les flammes n'atteignent des parties inflammables des habitations. Ce débroussaillage obligatoire concerne les propriétaires de terrains, de constructions et d'installations situés à l'intérieur et à moins de 200 mètres de bois, forêts, plantations, reboisements, landes, garrigues ou maquis, conformément aux articles L134-6 et suivants du Code forestier.

Ainsi, les propriétaires concernés doivent débroussailler les abords des constructions dans un rayon de 50 mètres autour des bâtiments ou installations de toute nature, y compris les piscines, et 3 mètres de part et d'autre des chemins privés y donnant accès. En zone urbaine ou dans un lotissement, la totalité de la surface du terrain concerné, qu'il soit construit ou non, doit être débroussaillé.

Pour plus d'informations, vous pouvez consulter [le guide du débroussaillage du Syndicat Mixte Forestier](#).

De nouveaux médecins s'installent à l'Espace médical municipal de L'Isle-sur-la-Sorgue

Écrit par le 23 novembre 2024

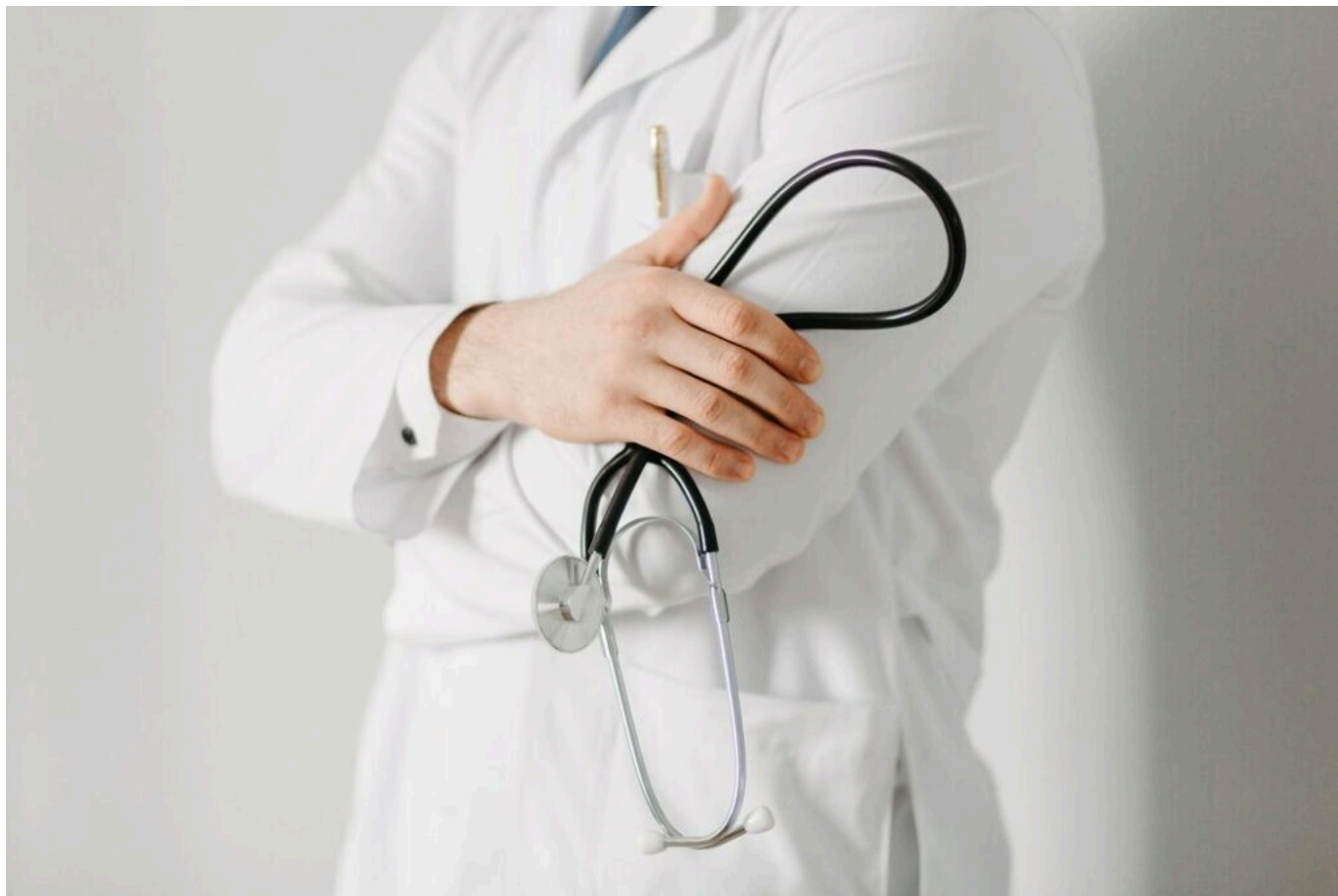

Créé en 2020 pour pallier la désertification médicale sur le territoire, l'Espace médical municipal de L'Isle-sur-la-Sorgue comptait jusqu'alors 11 professionnels généralistes et spécialistes. Deux nouveaux médecins ont intégré l'équipe ces dernières semaines. Ils interviendront à temps partiel de façon à venir compléter l'offre médicale existante.

[Dr David Denis](#), chirurgien urologique et spécialiste en médecine aérospatiale, est arrivé le 2 février dernier. Il propose des consultations les lundis après-midi uniquement. Il est possible de prendre rendez-vous sur Doctolib ou au 04 90 78 55 52.

Le 27 mars prochain, ce sera au tour de Dr Catherine Perles, médecin généraliste spécialisée en pédiatrie, de rejoindre l'équipe. Les consultations se feront les mercredis après-midi et vendredis après-midi uniquement. Il sera possible de prendre rendez-vous via Doctolib dès le lundi 11 mars.

Ecrit par le 23 novembre 2024

Isle-sur-la-Sorgue, La Grande braderie s'annonce du 29 février au 3 mars



MOUTON C - VPA

Du 29 février au 3 mars 2024, les commerçants du centre-ville de l'Isle-sur-la-Sorgue proposent une grande braderie organisée deux fois par an, à la fin de l'hiver et à l'automne et réunit commerces de bouche, prêt à porter, commerces de décoration, bijoux, jouets et même des restaurateurs. Les commerçants participants sont identifiés au moyen d'une affiche apposée sur leur vitrine. Cet événement commercial biennuel est porté par le service commerce de la Ville de l'Isle-sur-la-Sorgue très attachée au commerce de proximité.

www.islesurlasorgue.fr

MH

Écrit par le 23 novembre 2024



L'Isle-sur-la-Sorgue lance une campagne de concertation sur les zones d'accélération énergétique

Ecrit par le 23 novembre 2024



La Ville de [L'Isle-sur-la-Sorgue](#) a émis une proposition de parcelles à inclure dans les zones d'accélération de la production d'énergies renouvelables et souhaite recueillir l'avis de ses habitants sur le sujet avant le lundi 15 avril.

Une loi d'accélération de la production d'énergies renouvelables (APER) a été promulguée en 2023. Grâce à la loi, les communes peuvent désormais définir, après concertation avec leurs administrés, des zones d'accélération où elles souhaitent prioritairement voir des projets d'énergies renouvelables s'implanter.

Les objectifs de cette loi sont de multiplier par 10 de la production d'électricité solaire photovoltaïque, doubler la production éolienne terrestre, et développer 50 parcs éoliens en mer. Ces zones d'accélération énergétiques (ZAE) peuvent concerner toutes les énergies renouvelables : le photovoltaïque, le solaire thermique, l'éolien, le biogaz, la géothermie, etc. Des projets pourront être autorisés en dehors de ces zones mais seront obligatoirement soumis à un comité de projet, et les porteurs de projet seront incités à se diriger vers les ZAE.

La Ville de L'Isle-sur-la-Sorgue a émis une proposition de parcelles à inclure dans les zones d'accélération de la production d'énergies renouvelables (voir carte ci-dessous) et souhaite recueillir l'avis de ses habitants sur le sujet. Les Lislois ont jusqu'au lundi 15 avril pour [remplir le formulaire en ligne](#) ou donner leur avis via le registre à l'accueil de l'Hôtel de Ville (ouvert du lundi au vendredi 8h30-12h30 / 13h30-17h30).

Écrit par le 23 novembre 2024

Proposition de parcelles à inclure dans les Zones d'Accélération de la production d'Énergies Renouvelables

Commune de L'ISLE-SUR-LA-SORGUE

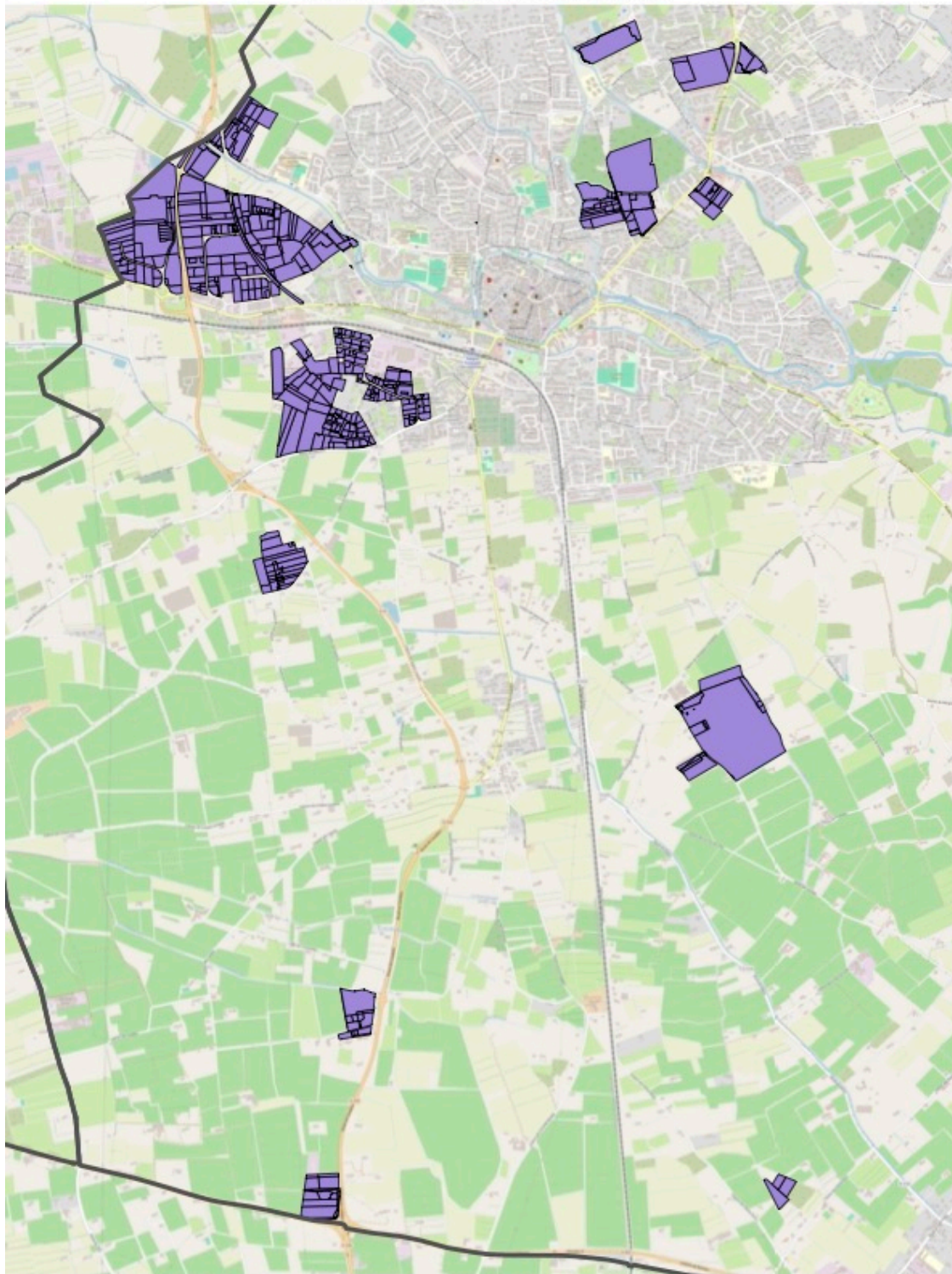

Écrit par le 23 novembre 2024

©Ville de L'Isle-sur-la-Sorgue

'Parler Pointu', une tournée de la Scène Nationale La Garance de Cavailon



« Parler pointu » ? expression utilisée pour désigner le prétendu non-accent de tous ceux qui vivent au-dessus de Valence.

Parler en évitant de faire entendre son accent... du sud. Parler comme nous le demandent les Médias, certains cours d'art dramatique qui enseignent un français normatif, académique, « distingué »...

Une prise de conscience salutaire

Écrit par le 23 novembre 2024

Benjamin Tholozan a grandi dans un village du midi où tout le monde s'exprime dans le style de Pagnol. Pour devenir comédien, il a appris à gommer son accent provençal, à parler la langue du pouvoir, des médias, du théâtre ! Pour l'enterrement de son grand-père, il écrit une oraison mais personne ne comprend rien, faisant des yeux ronds, mettant en cause son accent « parisien ». Il sent alors l'éloignement créé par des années de cours d'art dramatique à la capitale.

Un conte initiatique, drôle et universel pour rendre hommage à ses racines

Dans Parler pointu, il veut ressusciter son pépé, et, avec lui, la manière de parler de ses aïeuls. Faut-il renier son héritage culturel et familial, se déraciner, se faire violence et perdre son identité pour mieux s'intégrer ? Homogénéiser le monde en faisant disparaître les particularités qui le rendent si riche ? Est-il nécessaire de modifier volontairement sa façon d'être et de s'exprimer pour faire du théâtre ?

Au-delà de votre anecdote et déclic personnel, qu'est-ce qui vous a inspiré Benjamin Tholozan ?

Pourquoi j'ai jeté ma grand-mère dans le vieux port de Serge Valetti, Parler croquant de Claude Duneton, Les Quatre Saisons d'Espigoule, faux documentaire réalisé par Christian Philibert, Le Schpountz de Marcel Pagnol.

Réservation au 04 90 78 64 68 sur le site de [La Garance](#).

Mercredi 07 février. 20h. 3 à 10€. Salle de l'Arbousière. 1360 Avenue Voltaire Garcin. Châteauneuf-de-Gadagne.

Judi 08 février. 20h.3 à 10€. Salle Roger Orlando. 11 place du Marché. Caumont-sur-Durance.

Vendredi 09 février. 20h. 3 à 10€ Salle des fêtes. Avenue Napoléon Bonaparte. L'Isle-sur-la-Sorgue.

Samedi 10 février. 20h. 3 à 10€. Salle des fêtes. Place Gabriel Péri. Apt.

L'AOC Ventoux étend son territoire aux communes de Velleron et L'Isle-sur-la-Sorgue

Ecrit par le 23 novembre 2024



Née en 1973, l'[Appellation d'origine contrôlée \(AOC\) Ventoux](#) s'étend à deux nouvelles communes vaclusiennes : L'Isle-sur-la-Sorgue et Velleron. La démarche d'extension auprès de l'[INAO](#) (Institut national de l'origine et de la qualité) a débuté en 2000 dont le comité national a voté en faveur en 2016, puis en 2021, les experts se sont déplacés afin de délimiter les nouveaux contours de l'AOC. C'est le 17 novembre dernier que le nouveau cahier des charges de l'appellation a été officiellement publié.

Désormais, l'AOC Ventoux compte 53 communes réparties sur le territoire de sept offices de tourisme intercommunaux, les Parcs naturels régionaux du Mont-Ventoux et du Luberon, ainsi que deux réserves de Biosphère Unesco. Sa zone s'étendant maintenant à L'Isle-sur-la-Sorgue et à Velleron qui attirent toutes deux de nombreux visiteurs chaque année, l'appellation va pouvoir travailler plus amplement sur son dynamisme en termes d'œnotourisme. Une forme de tourisme dans laquelle l'AOC Ventoux démontre déjà de nombreuses qualités.

V.A.

Écrit par le 23 novembre 2024

La foncière médico-sociale Énéal acquiert 3 établissements en Vaucluse



Énéal, la foncière médico-sociale du groupe [Action Logement](#), vient de finaliser l'acquisition de trois établissements vauclusiens auprès de [Grand Delta Habitat](#) dont une résidence autonomie à Apt, un foyer d'accueil médicalisé à L'Isle-sur-la-Sorgue et un établissement d'accueil non médicalisé pour personnes handicapées à Vaison-la-Romaine.

La foncière médico-sociale Énéal affirme son implantation en Vaucluse avec l'acquisition de trois établissements : le Foyer François Rustin (76 logements) à Apt, le foyer d'accueil médicalisé Saint Antoine (42 logements) à L'Isle-sur-la-Sorgue, et le foyer d'accueil non médicalisé pour personnes handicapées La Rouvillière (16 logements) à Vaison-la-Romaine. Les gestionnaires actuels de ces derniers, un CCAS et des associations, restent en charge de leur exploitation. Énéal réalisera des travaux de réhabilitation dans les prochaines années.

Écrit par le 23 novembre 2024

Avec ces acquisitions, [Énéal](#) s'inscrit dans la stratégie de développement de la foncière en apportant des réponses concrètes aux personnes en situation de vulnérabilité. « Ces acquisitions sont conformes à notre mission sociale en faveur du logement des aînés aux revenus modestes qui nous a été confiée par le Groupe Action Logement, déclare [Mario Bastone](#), directeur général d'Énéal. Notre modèle est désormais reconnu à l'échelle nationale, et nous sommes heureux de mettre notre expertise au service de l'amélioration de la qualité de vie des résidents de ces établissements. »

V.A.