Les Petites Affiches de Vaucluse depuis 1839

Ecrit par le 19 avril 2025

Censure numérique : les citoyens se tournent massivement vers les VPN

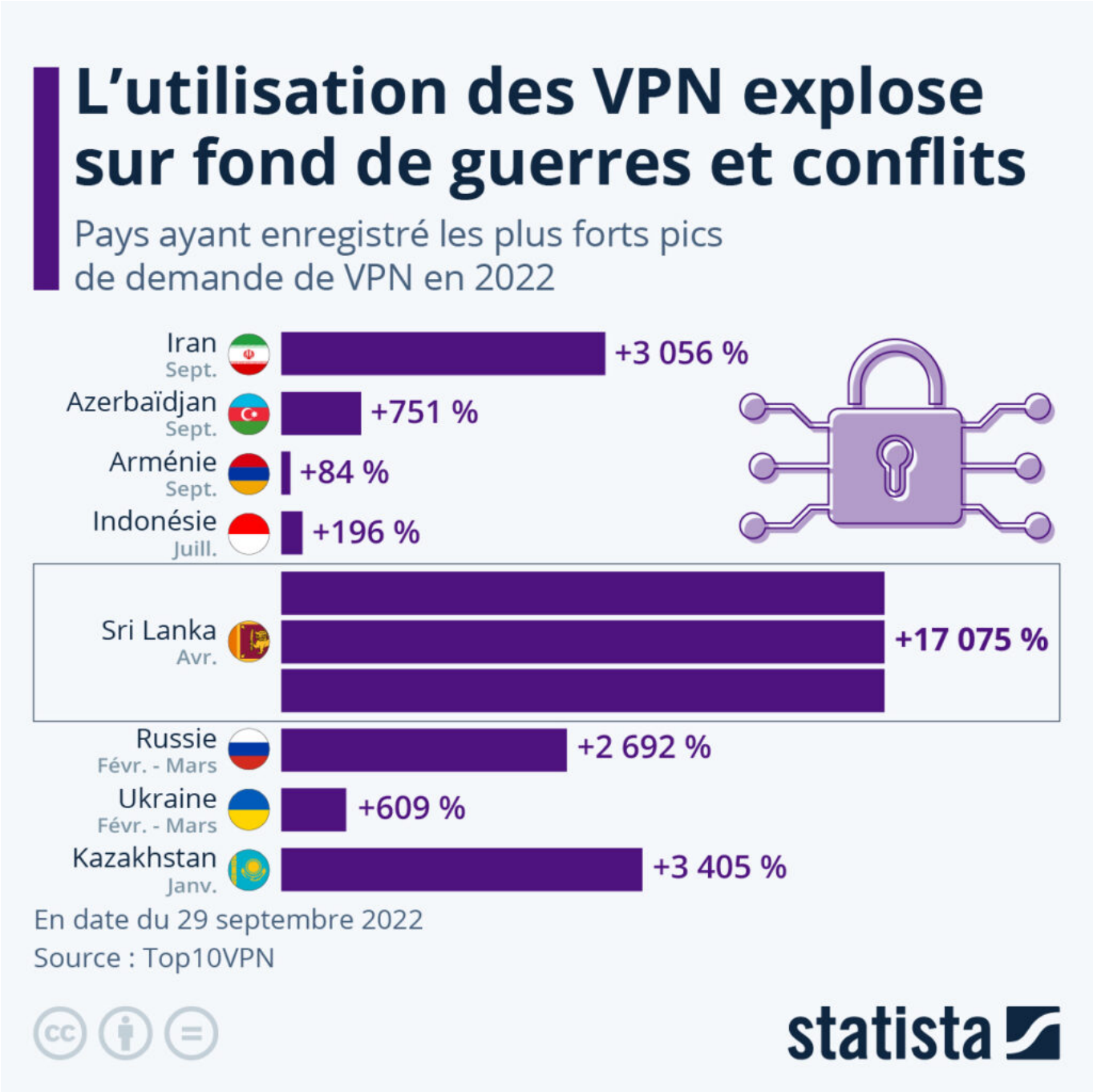

Les Petites Affiches de Vaucluse depuis 1839

Ecrit par le 19 avril 2025

Face aux manifestations organisées partout en Iran depuis la mort de Mahsa Amini, décédée le 16 septembre après avoir été détenue par la « police de la moralité », le pouvoir iranien a pris la décision de couper l'accès à Whatsapp et Instagram. Dans la grande majorité des cas, les blocages de sites Internet imposés par les gouvernements sont le fait de régimes autoritaires, cherchant à contrôler le partage d'informations pouvant alimenter des protestations et des soulèvements.

Afin de contourner ces mesures de censure numérique, les citoyens se tournent massivement vers les réseaux privés virtuels, ou VPN, qui leur permettent d'accéder à certains contenus ou sites bloqués en changeant d'adresse IP (localisation de la connexion).

En Iran, la demande de téléchargement de VPN a augmenté de plus de 3 000 % en septembre, selon les données de Top10VPN. Comme le montre notre graphique, d'autres pays ont également connu une ruée vers ces outils de cybersécurité cette année. Au Sri Lanka, par exemple, une augmentation de 17 000 % des téléchargements de VPN a été enregistrée le 3 avril 2022, lorsque les plateformes telles que Facebook, YouTube, Twitter, Instagram et WhatsApp ont été bloquées. Cette coupure est intervenue alors que le gouvernement imposait un couvre-feu pour empêcher la tenue de manifestations liées à une grave crise économique, dont les origines sont principalement attribuées à une mauvaise gestion gouvernementale.

L'Azerbaïdjan et l'Arménie, où de nouveaux affrontements ont éclaté à la frontière le mois dernier, ont également connu un pic de demande de VPN, avec une hausse respective de 751 % et 84 % mesurée en septembre. Au début de l'invasion russe de l'Ukraine, en février et en mars, la Russie a enregistré un pic des téléchargements de VPN de plus de 2 600 % et l'Ukraine d'environ 600 %. En Russie, la BBC, Euronews et le site de la radio française RFI figurent parmi les sites de presse étrangers qui ont été bloqués pour avoir diffusé ce qui est considéré comme des « fake news » par le Kremlin.

De Tristan Gaudiaut pour Statista

Internet : quels pays offrent le meilleur débit en Europe ?

Les Petites Affiches de Vaucluse depuis 1839

Ecrit par le 19 avril 2025

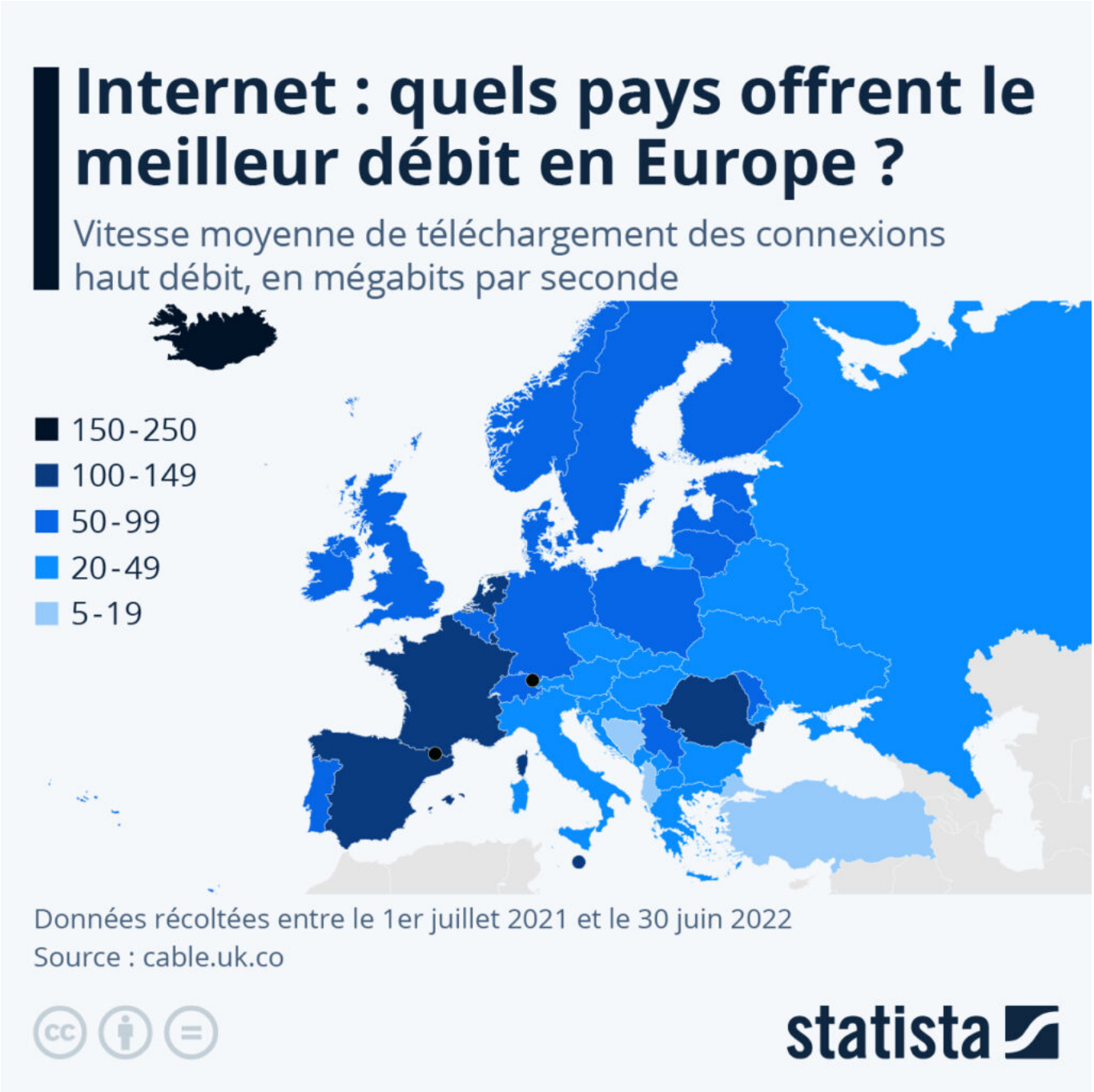

D'après l'étude annuelle du site Cable.co.uk, basée sur plus de 200 millions de tests de connexion réalisés en Europe, l'Islande, le Luxembourg, le Liechtenstein, Andorre et la France sont les champions de l'Internet haut débit sur le continent. Avec des vitesses moyennes de téléchargement comprises entre 120 et 220 mégabits par seconde, ils constituent le top 5 des pays européens en 2022.

Les Petites Affiches de Vaucluse depuis 1839

Ecrit par le 19 avril 2025

Si l'on tient compte du fait que les petits territoires sont avantagés par la taille du réseau qu'ils doivent déployer, la performance de l'Hexagone est d'autant plus remarquable (même si elle ne rend pas compte des différences régionales). En excluant les pays de moins d'un million d'habitants, le réseau Internet fixe français arrive ainsi au troisième rang mondial, derrière celui de Taïwan et du Japon.

De l'autre côté de l'échelle, les pays avec les débits les plus lents sont localisés dans les Balkans (Bosnie-Herzégovine, Albanie), où les vitesses moyennes de téléchargement peuvent descendre en dessous de 20 mégabits par seconde.

De Tristan Gaudiaut pour Statista

l'écho du mardi
Les Petites Affiches de Vaucluse depuis 1839

Ecrit par le 19 avril 2025

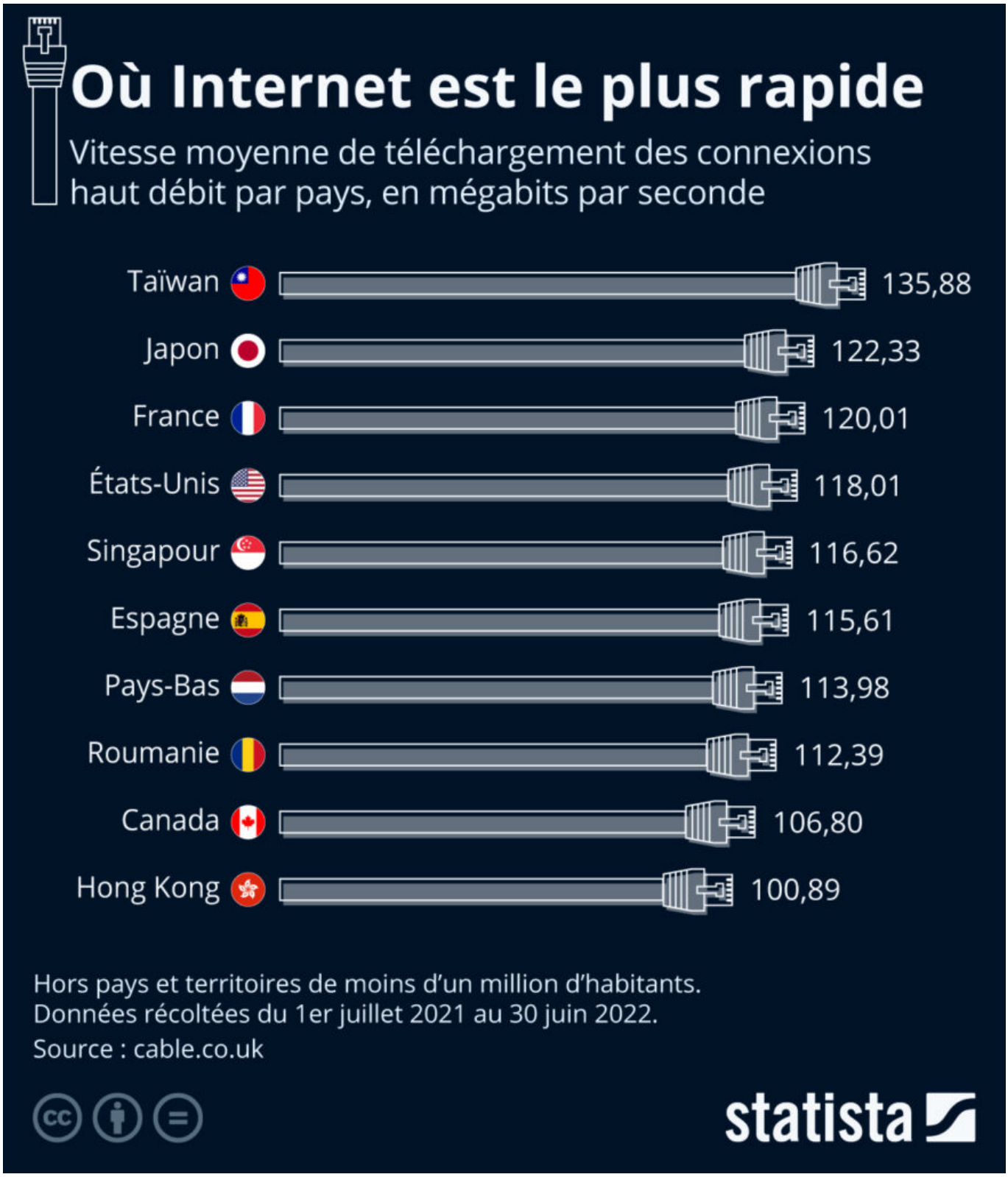

Les Petites Affiches de Vaucluse depuis 1839

Ecrit par le 19 avril 2025

Selon l'étude annuelle de Cable.co.uk, Taïwan arrive en tête des pays et territoires offrant les connexions Internet haut débit les plus rapides, avec une vitesse moyenne de téléchargement d'environ 136 Mbps, soit près de 14 Mbps de plus que le Japon, deuxième de notre classement. Sur le podium, on trouve la France, le pays ayant l'Internet le plus rapide d'Europe dans cette comparaison, avec une moyenne de 120 Mbps à l'échelle nationale.
Pour cette infographie, nous avons exclu les territoires comptant moins d'un million d'habitants. Mais si l'on tient compte de toutes les localités mesurées dans l'étude, c'est Macao, sur la côte méridionale chinoise, qui dispose du réseau fixe le plus rapide, avec une moyenne d'environ 263 Mbps. En deuxième position, on retrouve l'île de Jersey dans la Manche avec près de 257 Mbps. Le Luxembourg se classe huitième avec 132 Mbps. De Claire Villiers pour Statista

---

Créativa : comment bien agir sur le web ?

Les Petites Affiches de Vaucluse depuis 1839

Ecrit par le 19 avril 2025

La pépinière d'entrepreneurs du Grand Avignon Créativa, propose une formation autour des bons réflexes à adopter sur internet. Cette rencontre sera animée par Solenn Gaune, fondatrice de l'agence de communication avignonnaise Apostrophe Media, le mardi 20 septembre.

Pour participer à cette formation, il faut s'inscrire préalablement en ligne (les places sont limitées) et se munir d'un appareil connecté tel qu'un ordinateur, une tablette ou un smartphone pour le jour J. Plusieurs sujets seront abordés : l'importance du web pour les professionnels, les commerciaux 2.0 et le lien entre la communauté et le site internet, et tout ce qui touche aux réseaux sociaux.

Mardi 20 septembre. De 9h à 12h. Grande salle du nouveau bâtiment de Créativa. 81 Rue du Traité de Rome. Avignon.

V.A.

Escroqueries amoureuses, restez vigilants sur les plateformes de rencontre

Les Petites Affiches de Vaucluse depuis 1839

Ecrit par le 19 avril 2025

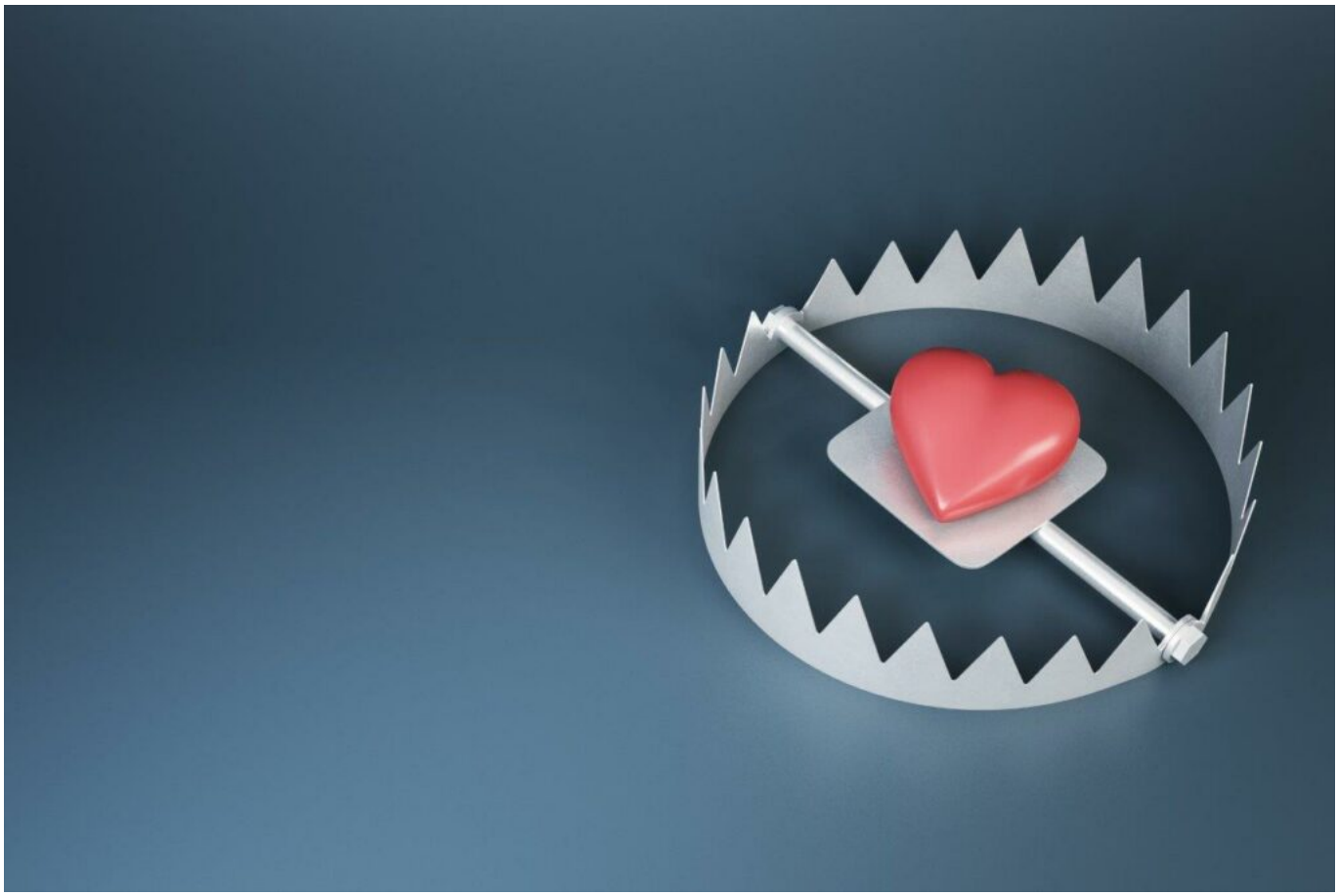

« Êtes-vous sur Tinder ? Avec 75 millions d'utilisateurs actifs mensuels, vous pourriez y rencontrer la bonne personne. Mais il existe aussi des pièges dont vous devez vous méfier : ils ont pour noms catfishing, sextorsion, hameçonnage et autres pratiques utilisées par des escrocs… », prévient Benoit Grunemwald, expert en cybersécurité chez Eset France.

Sur les plateformes de rencontre vous pouvez trouver l'âme sœur, comme des personnes mal intentionnées. C'est ce que nous avons pu voir récemment dans le documentaire diffusé sur Netflix, Tinder Swindler, qui raconte l'histoire de plusieurs femmes arnaquées par le même homme. Cet individu bien réel dispose d'un profil avec plusieurs photos, ainsi que des comptes de médias sociaux liés. Cet 'arnacœur' a réussi à extorquer 10 millions de dollars après avoir trompé ses victimes et les avoir incitées à financer son style de vie luxueux. Il ne s'agit pas d'un cas isolé. À l'instar de cet homme, de nombreuses personnes profitent de la solitude des autres et de leur désir de rencontrer leur moitié pour les arnaquer. Petit tour des pièges à éviter.

Données personnelles et vol d'identité : c'est l'arnaque de base. En général, ces profils utilisent des images qui semblent provenir directement du catalogue d'une agence de mannequins ou, à l'opposé, ils utilisent des images d'amateurs, floues et suggestives. Dans les deux cas, les escrocs tentent de vous faire 'swiper' vers la droite. Lorsque vous le faites, ils ne perdent pas de temps. Sous prétexte qu'ils « ne

Les Petites Affiches de Vaucluse depuis 1839

Ecrit par le 19 avril 2025

passent pas beaucoup de temps sur Tinder », ils vous demanderont votre numéro de téléphone pour se connecter sur WhatsApp et « apprendre à mieux vous connaître ». À ce stade, vous transmettez déjà des informations personnelles. Il est maintenant beaucoup plus facile pour l'escroc de trouver vos profils de médias sociaux, de voler vos photos et collecter vos données.

Catfishing : les 'catfishers' sont de vraies personnes qui créent de fausses personnalités à l'aide d'informations personnelles volées, généralement à une personne qu'ils ont déjà escroquée. Cela peut sembler inoffensif, mais le catfishing peut causer beaucoup de soucis et durer des mois ou des années. Sachez que les arnaques de catfishing peuvent également impliquer de l'extorsion, et qu'elles peuvent être utilisées pour voler vos informations personnelles, vous envoyer des logiciels malveillants ou même mener des activités d'espionnage.

Sextorsion : les 'nudes' (photos de nus) et le 'sexting' (messages, photos ou vidéos à caractère sexuellement explicite), deux activités aussi populaires que risquées, font de vous une cible facile dont les escrocs peuvent profiter. La victime de sextorsion souffre et s'angoisse, ayant déjà conduit des victimes à mettre fin à leurs jours. Les escrocs sont très conscients de l'impact vicieux que l'exposition peut avoir sur vous, et ils en profitent. Par mesure de sécurité, Tinder ne permet pas aux utilisateurs de partager des photos, mais une fois que vous êtes sorti de son écosystème et que vous commencez à envoyer des SMS sur une autre application, vous pouvez devenir une proie facile pour un maître chanteur. En échange du maintien de la confidentialité de vos photos, on vous demandera une rançon que vous paierez très probablement. Ne vous laissez pas intimider et faites appel à un tiers pour vous aider.

Hameçonnage : en étant sur Tinder, vous êtes également vulnérable aux différents malwares et aux attaques d'hameçonnage. Vous pouvez facilement être amené à ouvrir un lien que vous ne devriez pas ou à donner un code de vérification aléatoire qui permettra à l'escroc d'accéder à vos comptes bancaires. Les premiers échanges passés, vous décidiez de vous rencontrer. Votre contact vous envoie le lien d'un spectacle et vous demande d'acheter les billets parce que sa carte ne fonctionne pas pour les achats en ligne, vous remplissez les détails de votre carte de crédit. Mais en réalité, vous venez de saisir vos coordonnées bancaires sur un faux site Web. Pendant ce temps, votre rendez-vous vous a soudainement disparu…

Escroquerie financière romantique : cette escroquerie est la plus difficile à détecter. Les escroqueries financières liées à la romance existent depuis toujours, mais l'ère numérique permet aux escrocs d'atteindre des sommets. Ne pensez pas qu'ils cherchent à nous extorquer des millions, ils prennent ici et là des sommes modiques. Mise bout à bout, elles leur assurent un revenu. Leur force de persuasion leur permet de soutirer des sommes à de nombreuses victimes, quand celle-ci ne peut plus payer, l'arnaqueur disparait, laissant la victime dans une grande souffrance.

Voici les principales techniques utilisées sur les applications de rencontres. Pour se prémunir, il existe quelques étapes faciles à suivre. D'abord et avant tout, ne sortez pas des applications de rencontre pour aller vers d'autres messageries. Vous resterez ainsi dans un environnement plus sûr où vous pourrez facilement signaler un escroc, ce qui vous protégera, vous et les autres utilisateurs. Si vous décidez de déplacer la conversation vers une autre application, comme WhatsApp, n'envoyez pas de photos de vous

Les Petites Affiches de Vaucluse depuis 1839

Ecrit par le 19 avril 2025

qui pourraient être utilisées à mauvais escient et restez vigilant.

Benoit Grunemwald, expert en cybersécurité chez Eset France

Orange : des vacanciers connectés en Région Sud et en Vaucluse

Selon une étude Opinionway datant de juin dernier, 16% des vacanciers français ont choisi la Région Paca cet été. Une période à laquelle les besoins en connectivité se multiplient. C'est pourquoi l'opérateur Orange fait en sorte de déployer un réseau performant dans diverses zones géographiques.

Les Petites Affiches de Vaucluse depuis 1839

Ecrit par le 19 avril 2025

Depuis l'apparition du Covid-19, beaucoup de Français se sont tournés vers le propre pays concernant leur destination pour les vacances d'été. Une habitude qui se poursuit aujourd'hui, puisque beaucoup ont fait ce choix cette année aussi. 90% des vacanciers en région Sud se déplacent à plusieurs, 71% sont en voiture, 34% se rendent chez des proches tandis que 21% choisissent une location particulière et 19% vont à l'hôtel.

En cette période riche en loisirs, la demande d'une bonne qualité de réseau ne cesse donc d'accroître et 88% des vacanciers admettent ne pas pouvoir se passer d'une activité digitale. 60% ayant choisi la région Paca déclarent ainsi avoir besoin d'une bonne couverture de réseau mobile et 26% privilégient le wifi. Ces exigences représentent donc un défi que l'opérateur Orange est prêt à relever.

Une couverture géographique large

Sur toutes les autoroutes et dans les cent lieux les plus visités de France, Orange se classe en première place concernant la qualité de réseau mobile. L'opérateur couvre 97,79% de la région Sud en 4G, 39,75% en 5G et à 77% par la fibre.

Orange est également très présent en Vaucluse où il couvre 99% du territoire en 4G, 88% par la fibre et où neuf villes sont ouvertes en 5G. Au vu de l'affluence touristique du département, l'opérateur a décidé d'y renforcer vingt sites mobiles comme le sentier des ocres ou encore le village de Gordes qui sont très prisés des touristes et qui multiplient par quatre leur trafic mobile pendant l'été.

V.A.

Fibre optique en Vaucluse : un pari réussi ?

Les Petites Affiches de Vaucluse depuis 1839

Ecrit par le 19 avril 2025

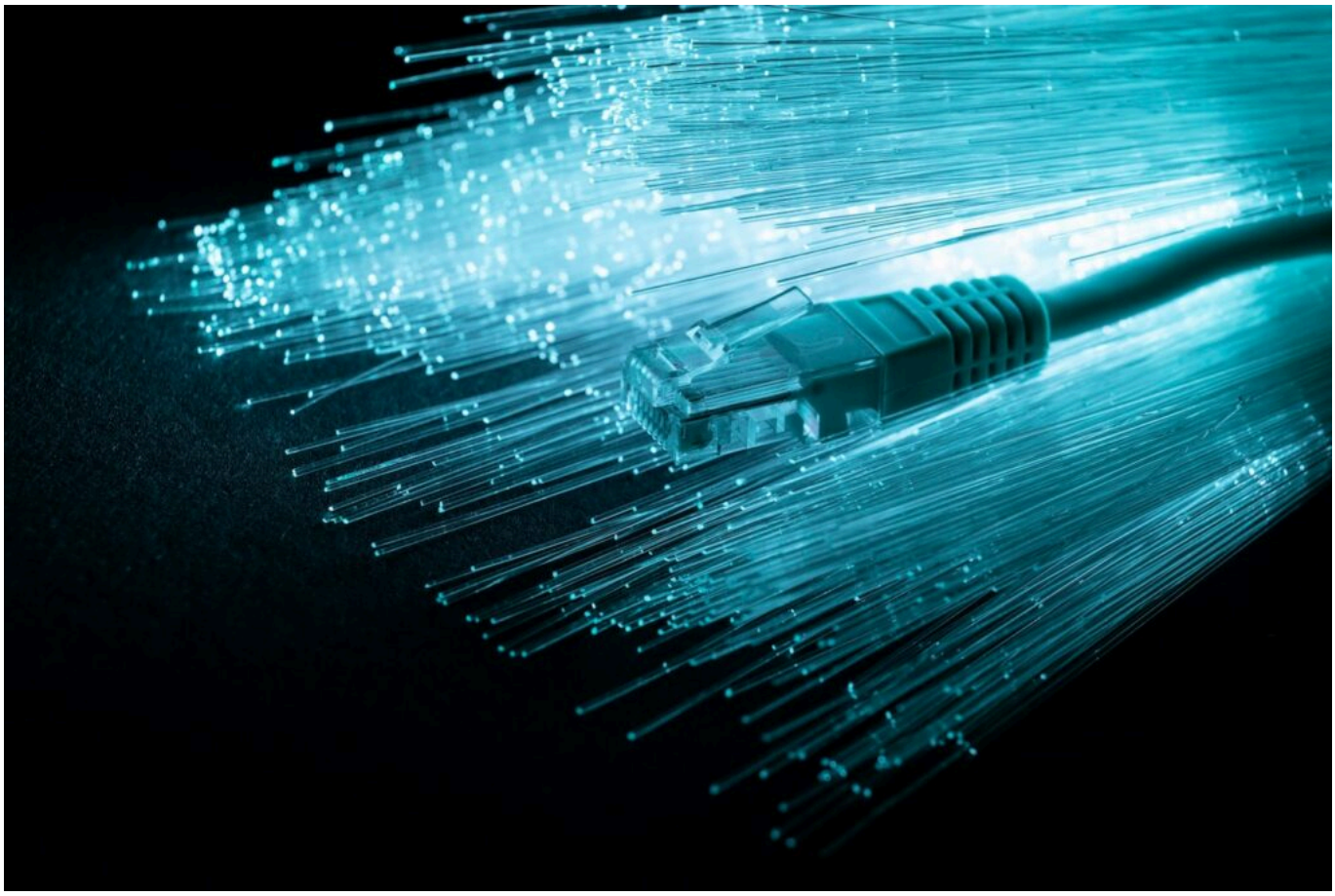

Le délégataire de service public Vaucluse Numérique vient d'inaugurer ses nouveaux locaux au Pontet. L'occasion de faire un état des lieux concernant le déploiement de la fibre optique dans le département.

En 2011, le Département du Vaucluse confie à Vaucluse Numérique le déploiement de la fibre optique pour les professionnels sur l'ensemble du territoire dans un premier temps, puis à l'ensemble des foyers de la zone d'intervention publique entre 2017 et 2021. Cette opération a été initiée dans le cadre du plan France Très Haut Débit. Si la fibre présente des avantages pour une utilisation personnelle, elle en présente tout autant pour une utilisation professionnelle. « La fibre est un formidable outil de développement de l'attractivité, a expliqué Dominique Santoni, présidente du Conseil départemental de Vaucluse. Le commerce en ligne, le télétravail, les réunions en visio, toutes ces pratiques sont devenues aujourd'hui incontournables. Nous ne devons pas rater ce train si nous voulons attirer des entreprises et créer de l'emploi sur notre territoire. »

L'objectif était que 100% de la zone publique (la zone verte sur la carte ci-dessous) sur laquelle opère Vaucluse Numérique ait accès à la fibre d'ici 2021. Cet objectif a été atteint, ce sont donc 105 communes vauclusiennes qui sont concernées, c'est-à-dire un tiers de la population et deux tiers du territoire. Maintenant que Vaucluse Numérique a déployé le réseau de fibre, les entreprises et les foyers se

Les Petites Affiches de Vaucluse depuis 1839

Ecrit par le 19 avril 2025

trouvant dans la zone publique peuvent désormais se tourner vers leur fournisseur internet qui s'assurera du branchement du réseau très haut débit.

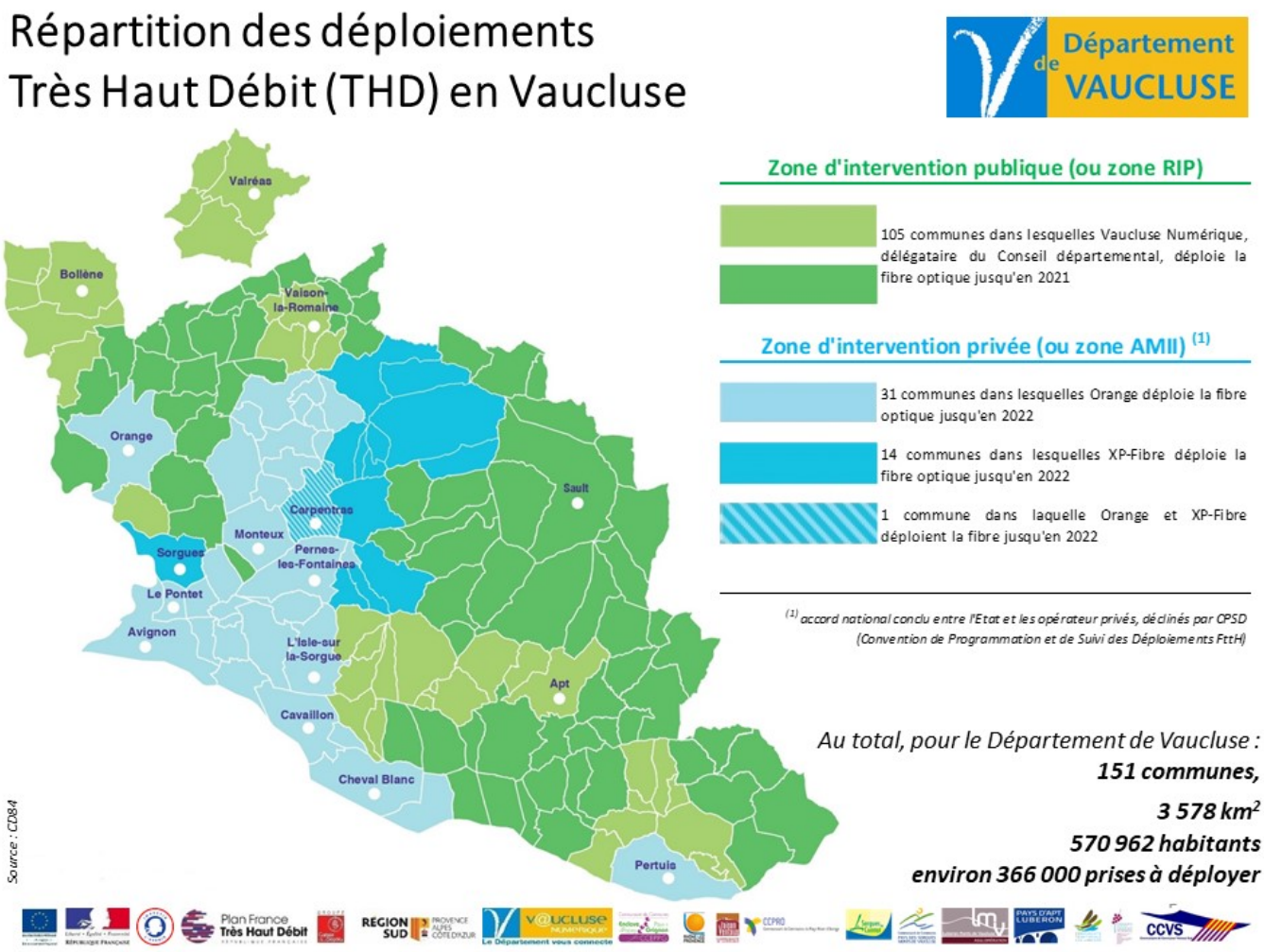

La zone d'intervention privée pas complètement couverte

Si les 105 communes de la zone d'intervention publique est désormais couverte à 100% par le réseau très haut débit, la zone privée (la zone bleue sur la carte ci-dessus), qui, elle, englobe 46 communes, ne l'est pas encore.

En effet, cette zone n'est pas sous la responsabilité de Vaucluse Numérique mais sous celle des opérateurs privés Orange et SFR, qui n'ont déployé le réseau de fibre que dans 80% de la zone sur laquelle ils opèrent. « À ce rythme, ils ne seront pas en mesure d'avoir terminé le déploiement à la fin de cette année, déplore Dominique Santoni. Ce n'est pas acceptable parce que cela revient à créer une différence de services entre les Vauclusiens, selon la zone dans laquelle ils habitent. »

Les Petites Affiches de Vaucluse depuis 1839

Ecrit par le 19 avril 2025

Un chantier plus rapide que prévu pour Vaucluse Numérique

Initialement, ce chantier de déploiement du réseau de fibre était prévu sur 20 ans. Il n'en a finalement duré que la moitié, une vraie réussite pour le département de Vaucluse. Ce sont donc 170 millions d'euros qui ont été investis et 8 500 kilomètres de câbles de fibre optique qui ont été déployés.

Le chantier du premier réseau structurant a débuté en 2013. Il a permis de raccorder tous les établissements de santé dont 40 hôpitaux, les collèges et lycées, 74 bâtiments publics du Département et du Service d'incendie et de secours (SDIS), 103 zones d'activité, 21 offices de tourisme et 10 000 premiers foyers vauclusiens sur les communes d'Apt, de Vaison-la-Romaine et de Valréas. Aujourd'hui, ce sont 121 513 foyers de la zone publique qui peuvent souscrire à un abonnement fibre. Plus de 46 000 sont déjà abonnés auprès d'un opérateur.

Aujourd'hui, Vaucluse Numérique est chargé d'assurer le bon fonctionnement du réseau sur l'ensemble de la zone publique et de gérer l'extension du réseau au fur et à mesure de la croissance du territoire.

La fibre non accessible par certains foyers

Si la zone publique est totalement couverte par le réseau de fibre, certains foyers se retrouvent tout de même dans l'impossibilité d'y avoir accès. Dans ce cas-ci, ce n'est pas de la responsabilité de Vaucluse Numérique. Cela peut être à cause d'un problème d'élagage, d'inaccessibilité des infrastructures des propriétés privées qui peuvent se situer près d'un portail ou dans un chemin privé, ou bien si le propriétaire du logement n'a pas encore donné son autorisation pour poser le point de branchement optique.

Dans d'autres cas, même si 90% des raccordements sont réussis dès la première intervention, cela n'est pas le cas pour tous les foyers. Un soucis qui n'est pas non plus du ressort de Vaucluse Numérique, mais plutôt des opérateurs privés. Ce pourquoi, depuis début 2021, Vaucluse Numérique met en place un plan d'actions pour renforcer la bonne réalisation des raccordements par les opérateurs privés avec une formation complète pour les intervenants, le renforcement des règles de sécurité, la réalisation d'audits qualité, ou encore l'intensification des réunions de pilotage.

V.A.

La 5G va atteindre le cap du milliard

Les Petites Affiches de Vaucluse depuis 1839

Ecrit par le 19 avril 2025

d’abonnés en 2022

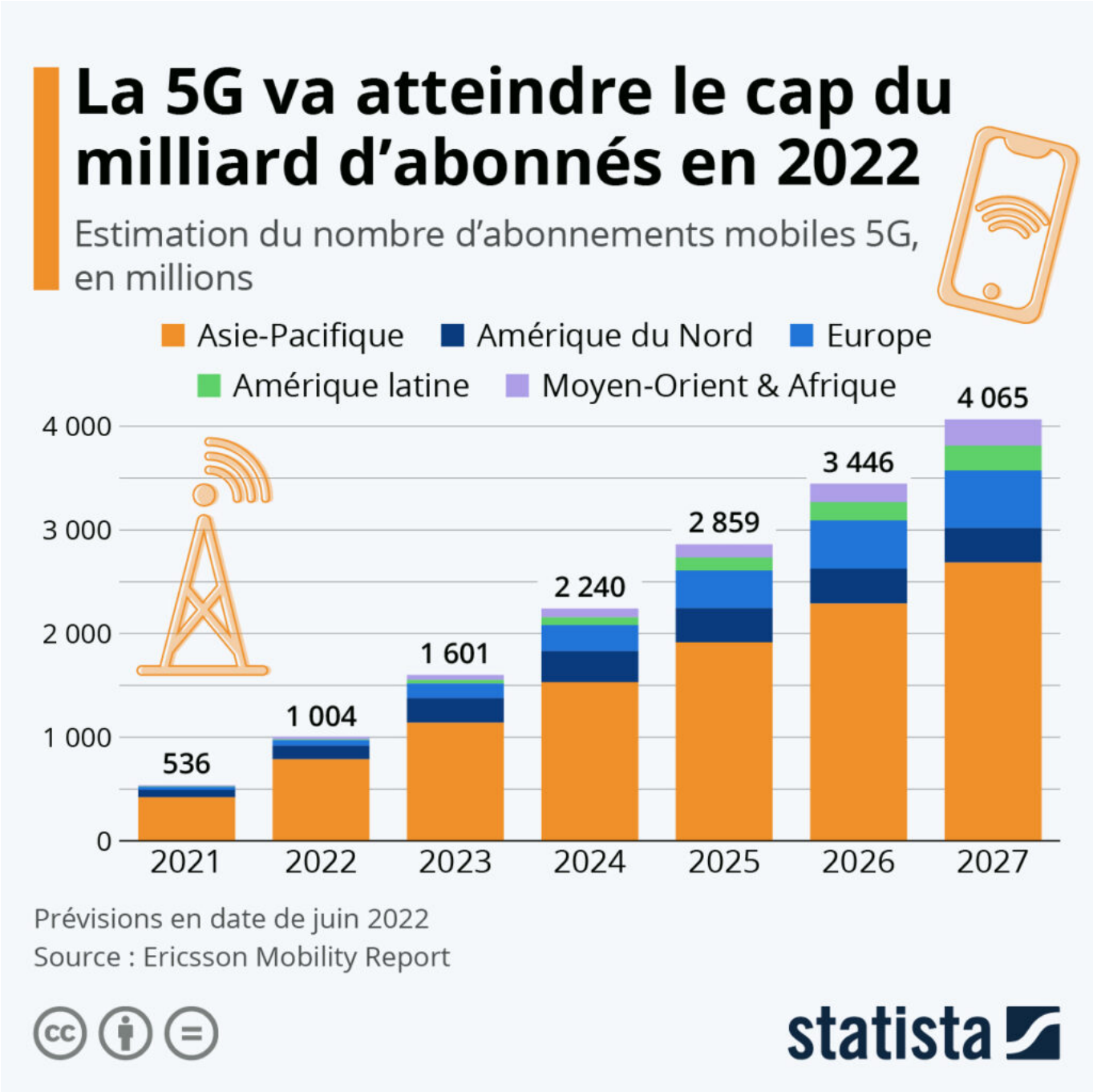

Selon les dernières estimations d’Ericsson en date de juin, le marché mondial de la 5G devrait atteindre

Les Petites Affiches de Vaucluse depuis 1839

Ecrit par le 19 avril 2025

le milliard d'abonnements fin 2022, soit un peu plus du double qu'en décembre 2021. Plus des trois quarts seront localisés dans la région Asie-Pacifique (près de 790 millions). Si cela se confirme, la 5G aura mis deux ans de moins que la 4G à atteindre ce seuil d'adoption après son lancement.

Il est prévu que le nombre d'utilisateurs continue d'exploser dans les prochaines années, en lien notamment avec une forte croissance attendue sur les marchés nord-américain et européen. Le cap des 2 milliards d'abonnements devrait ainsi être atteint à l'horizon 2024. À cette date, la 5G pourrait déjà devenir la norme d'accès mobile dominante dans certains pays asiatiques (Corée du Sud, Chine,…) et en Amérique du Nord.

De Tristan Gaudiaut pour Statista

Vaison Ventoux : un forum des opérateurs fibre pour simplifier vos démarches

Les Petites Affiches de Vaucluse depuis 1839

Ecrit par le 19 avril 2025

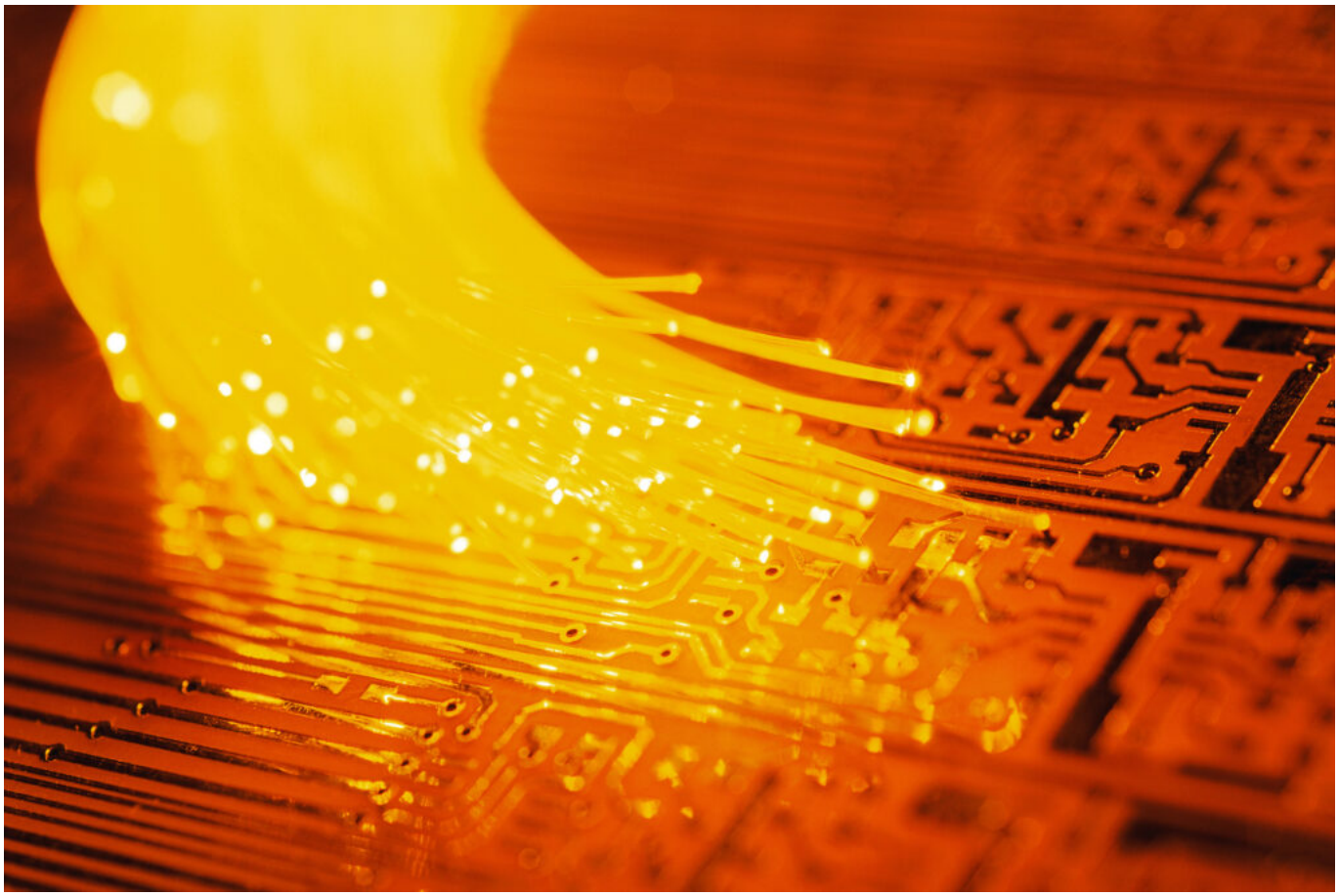

Les fournisseurs d’accès Internet (FAI) tiendront un forum des opérateurs le jeudi 30 juin de 15h à 20h à l’espace culturel de Vaison-la-Romaine.

Les 18 communes vauclusiennes de l’intercommunalité sont toutes raccordées à la fibre optique depuis le début de l’année. Cette technologie permet de souscrire un abonnement Internet très haut débit (THD).
Pour aider les particuliers à choisir leur abonnement, l’Espace culturel de Vaison-la-Romaine accueillera plusieurs fournisseurs d’accès Internet et téléphonie, le jeudi 30 juin, de 15h à 20h.
Les visiteurs pourront rencontrer les différents opérateurs sur leurs stands, poser des questions et comparer les différentes offres.
L’événement est organisé par Vaucluse numérique, délégataire de service public pour le déploiement de la fibre optique en Vaucluse, et la communauté de communes.

Le 30 juin 2022 de 15h à 20h à l’espace culturel de Vaison-la-Romaine.

J.R.

Les fournisseurs d’accès Internet (FAI) tiendront un forum des opérateurs le jeudi 30 juin de 15h à 20h à l’espace culturel de Vaison-la-Romaine.

Les Petites Affiches de Vaucluse depuis 1839
Pour toujours en savoir plus, lisez **www.echodumardi.com**, le seul média économique 100% Vaucluse habilité à publier les annonces légales, les appels d'offres et les ventes aux enchères !

Les Petites Affiches de Vaucluse depuis 1839

Ecrit par le 19 avril 2025

Internet Explorer tire sa révérence

Pour toujours en savoir plus, lisez **www.echodumardi.com**, le seul média économique 100% Vaucluse habilité à publier les annonces légales, les appels d'offres et les ventes aux enchères !

Les Petites Affiches de Vaucluse depuis 1839

Ecrit par le 19 avril 2025

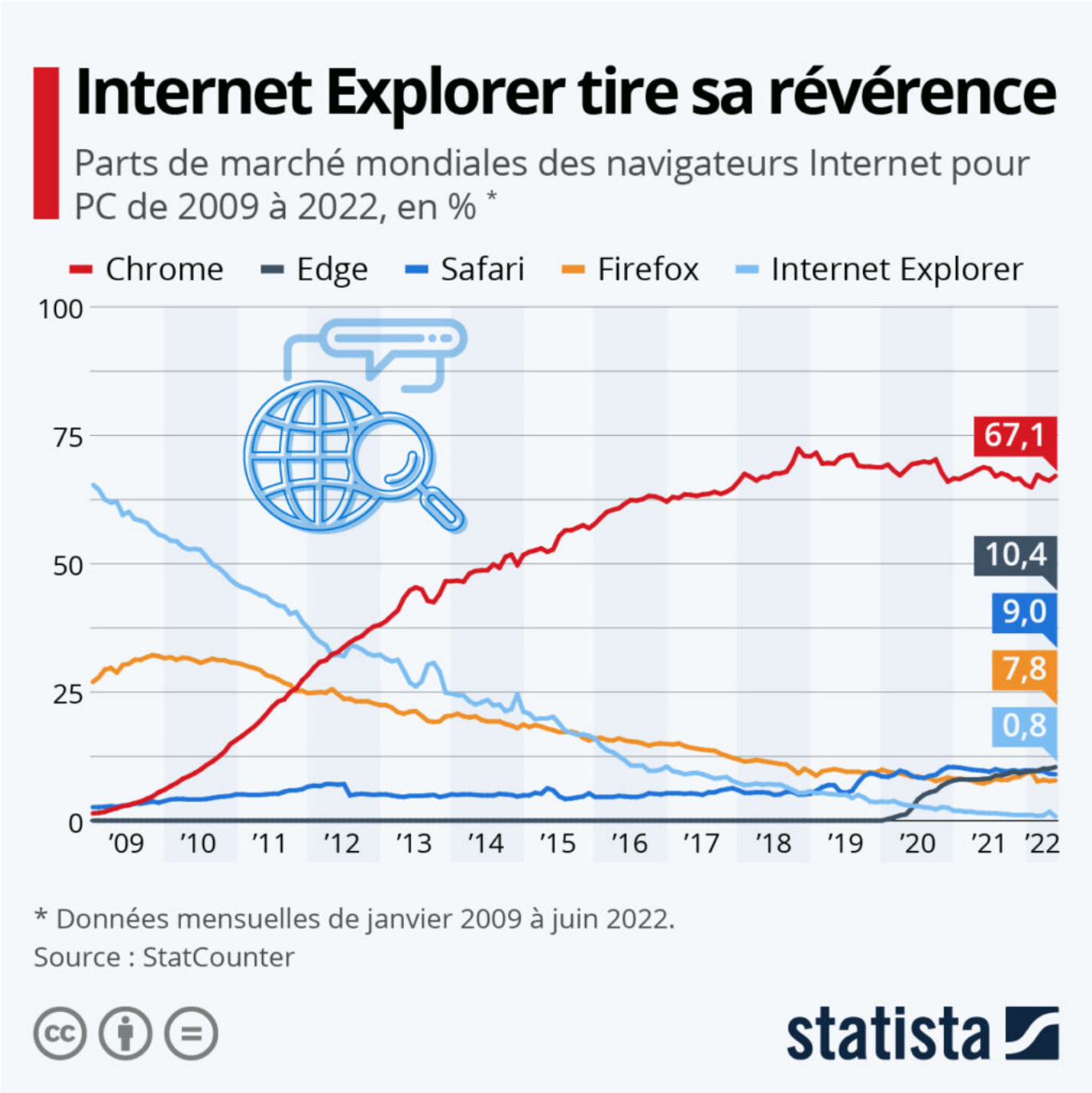

C'est une page de l'histoire du Web qui se tourne. Après 27 ans de bons et loyaux services, le navigateur Internet Explorer cessera définitivement de fonctionner mercredi 15 juin. Microsoft avait annoncé la fin de son navigateur l'année dernière, en rappelant « que le futur d'Internet Explorer sur Windows 10 est Microsoft Edge ».

Les Petites Affiches de Vaucluse depuis 1839

Ecrit par le 19 avril 2025

Navigateur Internet le plus utilisé dans le monde de la fin des années 1990 jusqu'en 2012 (avec un pic à 95 % de parts de marché en 2004), Internet Explorer a aujourd'hui presque complètement disparu des écrans. Comme le montre notre graphique basé sur les données de StatCounter, la part de marché de ce navigateur historique est tombée en dessous de 1 % au mois de juin.

Son successeur, Microsoft Edge, lancé en 2015, avait déjà supplanté Internet Explorer sur la plupart des ordinateurs Windows. Boudé par les utilisateurs à ses débuts, Edge progresse depuis 2020 et capte désormais un peu plus de 10 % du trafic mondial. Le navigateur de Microsoft reste toutefois encore très loin de Google Chrome, qui domine toujours le paysage avec plus de deux tiers des parts de marché. Quant à Safari (Apple), il représente 9 % du trafic sur ordinateur, suivi par Mozilla Firefox, qui a vu ses parts de marché fondre de 25 % à moins de 8 % en dix ans.

De Tristan Gaudiaut pour Statista