Les Petites Affiches de Vaucluse depuis 1839

Ecrit par le 11 juillet 2025

L’absorption de Vallis Habitat par Grand Delta Habitat aura bien lieu début 2023

Le tribunal administratif de Nîmes a rejeté la requête de l’intersyndicale CGT-FO-CFDT de Vallis Habitat qui dénonçait le vote du Conseil administratif du bailleur social du Département ainsi que la délibération du Département pour la fusion-absorption avec la coopérative Grand Delta Habitat.

On se rappelle aussi qu’en juillet dernier le Comité économique et social de Vallis habitat –ex-Mistral habitat-, en intervenant auprès du Tribunal judiciaire d’Avignon avait essayé de suspendre le projet de fusion-acquisition et avait été condamné aux dépens.

En cause ?
La disparition du logement social du Département au profit de la coopérative Grand Delta Habitat et le devenir des 300 salariés –dont 147 fonctionnaires- de Vallis habitat qui avait absorbé, il y a plusieurs années, Avignon-Résidences, le bailleur de la Ville.

Grand Delta Habitat
Désormais Grand Delta Habitat, fort de ses 21 309 logements intègrera le parc de 15 600 logements de

Les Petites Affiches de Vaucluse depuis 1839

Ecrit par le 11 juillet 2025

Vallis Habitat, soit un total de 36 909 logements –ce qui est fort bien au vu de la Loi Elan-. En revanche, la coopérative passe de 0,98% à 4% de logements vacants et accueillera désormais plus de 900 salariés -377 déjà dans ses rangs et les environ 550 de Vallis Habitat-.

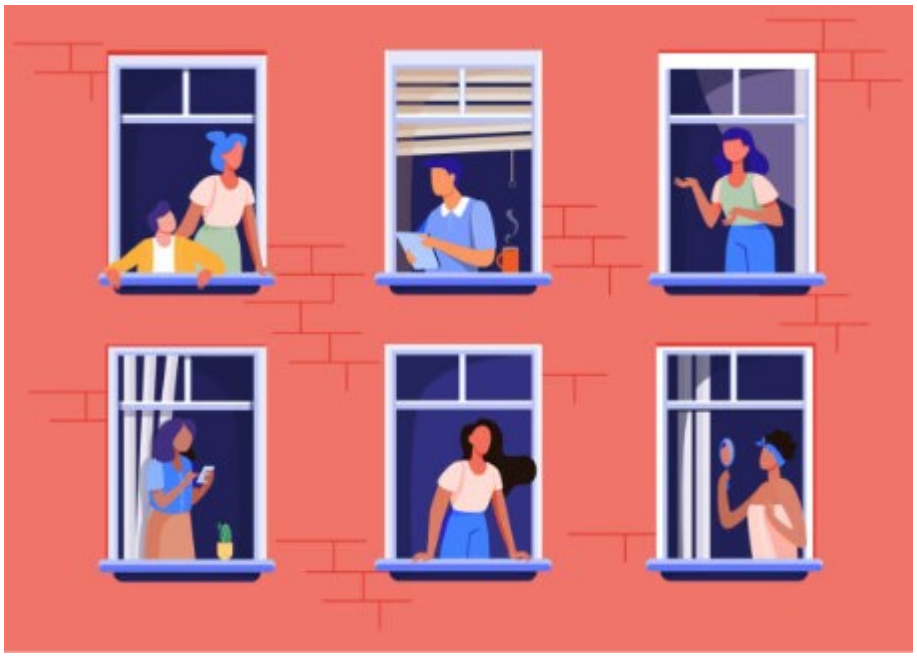

DR

Travail de Titan

C'est surtout un travail de Titan qui attend Grand Delta Habitat qui devra continuer à faire face à d'importantes opérations de démolition, déconstructions, réhabilitation, rénovation –avec la RE 2020, règlementation environnementale- et aux retards répétés du dispositif Action Cœur de ville dont le financement continue de tarder. Sans parler de la Loi Climat et résilience et du dispositif Zan –Zéro artificialisation nette- qui rebat les cartes de la construction.

Qui l'eut cru ?

Grand Delta Habitat c'est, au départ, Vaucluse logement,une entreprise sociale pour l'habitat fondée en 1966. Redevenue coopérative HLM sous le nom de Grand Delta Habitat en 2016, elle est désormais la plus importante de France. Pourquoi ce choix ? Pour son caractère indélocalisable et non opéable puisque les coopératives sont attachées aux territoires qu'elles animent. Elles font d'ailleurs souvent partie des principaux employeurs de la commune ou de la région.

Tentative de prise de contrôle

On se rappelle également de la tentative de main mise de Vilogia Entreprise sur Vaucluse logement qui, toutes deux, avaient entériné ce rapprochement sous le nom de Vilogia Rhône-Méditerranée dans les années 2013 et 2014. Cependant les divergences de vue stratégique n'avaient pas tardé à éclore entre les dirigeants de Vilogia –entreprise nordiste très séduite par un développement rapide dans le Sud-Est de la France- et Michel Gontard, alors président de Vilogia Méditerranée qui avait dû prendre le taureau par

Les Petites Affiches de Vaucluse depuis 1839
Pour toujours en savoir plus, lisez **www.echodumardi.com**, le seul média économique 100% Vaucluse habilité à publier les annonces légales, les appels d'offres et les ventes aux enchères !

Les Petites Affiches de Vaucluse depuis 1839

Ecrit par le 11 juillet 2025

les cornes pour recouvrer sa liberté d'action au sein même d'une entreprise qu'on souhaitait, peut-être, lui dérober.

Grand Delta Habitat en 2021
130,7M€ ; 129M€ investis ; 23,1M€ de résultats réinvestis dans la production ; 52 620 personnes logées ; 21 309 logements dans trois régions : Auvergne-Rhône-Alpes, Occitanie et Provence-Alpes-Côte d'Azur ; 7 départements : Alpes-de-Haute-Provence, Ardèche, Bouches-du-Rhône, Drôme, Gard, Hérault et Vaucluse, 150 communes, et 8 011 lots en gestion de copropriétés.

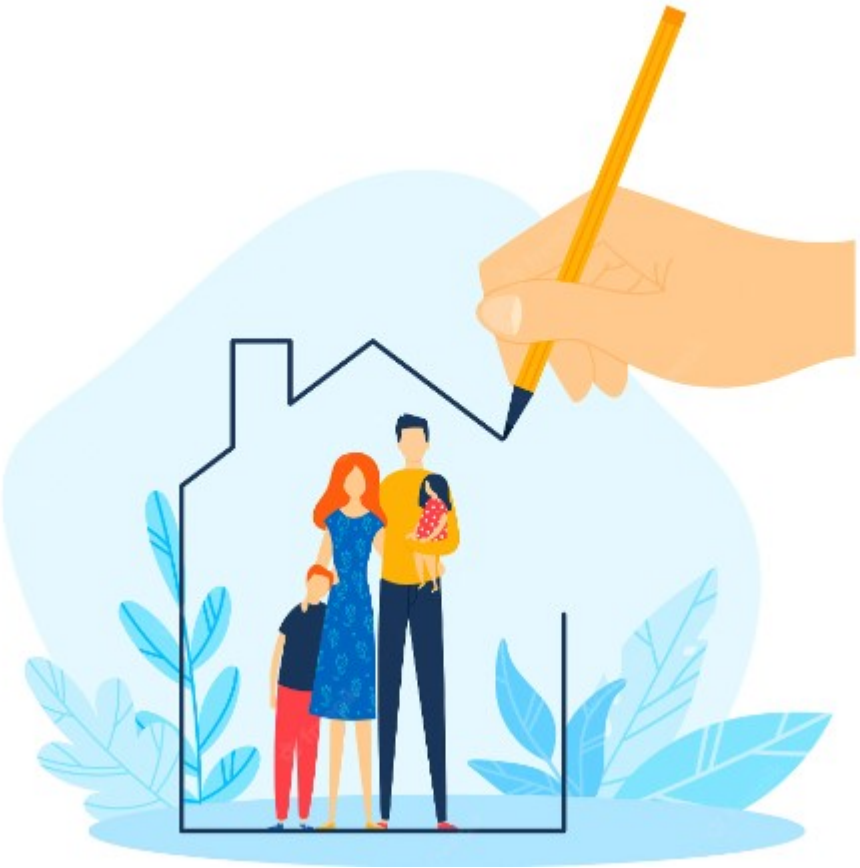

DR

Les Petites Affiches de Vaucluse depuis 1839

Ecrit par le 11 juillet 2025

Grand Delta Habitat, ‘Si l’on veut être socialement solidaire, il faut être, en amont, économiquement efficace’

Alors que l’inflation et l’augmentation des flux impactent de plein fouet les français, Michel Gontard, président de la coopérative Grand Delta Habitat évoque la mise en place de pare-feu. «Nous sommes reconnus pour notre capacité novatrice, notre implication dans la proximité et dans l’accompagnement des locataires ce qui nous a permis de mobiliser de conséquents moyens financiers.»

«Nos axes de travail ? La prise en compte de l’évolution du climat, la durabilité et la performance des matériaux, l’intégration du logement social dans l’espace public et, plus globalement dans la dimension sociétale de la Cité.»

Une société en perpétuelle évolution
«Nous prenons une part active, même si elle est aussi modeste que minime, aux changements de société, aux événements conjoncturels comme les mouvements migratoires liés aux changements climatiques, aux conflits, et en cela accompagnons nos locataires.»

Une vision du territoire
«En un mot ? Il s’agit de concevoir une vision de territoire que nous proposons aux élus. Ce qui nous a valu d’être choisis par les décisionnaires ? Le dialogue permanent et l’apport de solutions auprès des élus qui sont les architectes de leur territoire. C’est ce qui nous a fait entrer dans nos nouveaux métiers tels

Pour toujours en savoir plus, lisez **www.echodumardi.com**, le seul média économique 100% Vaucluse habilité à publier les annonces légales, les appels d'offres et les ventes aux enchères !

Les Petites Affiches de Vaucluse depuis 1839

Ecrit par le 11 juillet 2025

qu'aménageurs. Notre réussite ? L'intégration harmonieuse de résidences ou de maisons dans la ville ou le village en symbiose avec les constructions et infrastructures existantes. A chaque fois, ce sont les élus qui, en nous interrogeant sur leurs problématiques nous ont permis d'évoluer.»

Des jardins partagés pour nourrir le lien

«Si notre société est extrêmement ouverte à la communication, de manière générale, elle s'avère très fermée au niveau individuel. Comment, dans ces conditions, réintroduire le lien entre les gens ? C'est tout l'esprit de la mise en place des premiers jardins partagés, la résidence intergénérationnelle 'Les sources' à Avignon, créée en 2012, un concept qui continue d'essaimer sous la forme de béguinage. C'est aussi toute la raison d'être de la Fondation Grand Delta Habitat, qui est de favoriser les initiatives dans les quartiers où nous sommes présents.»

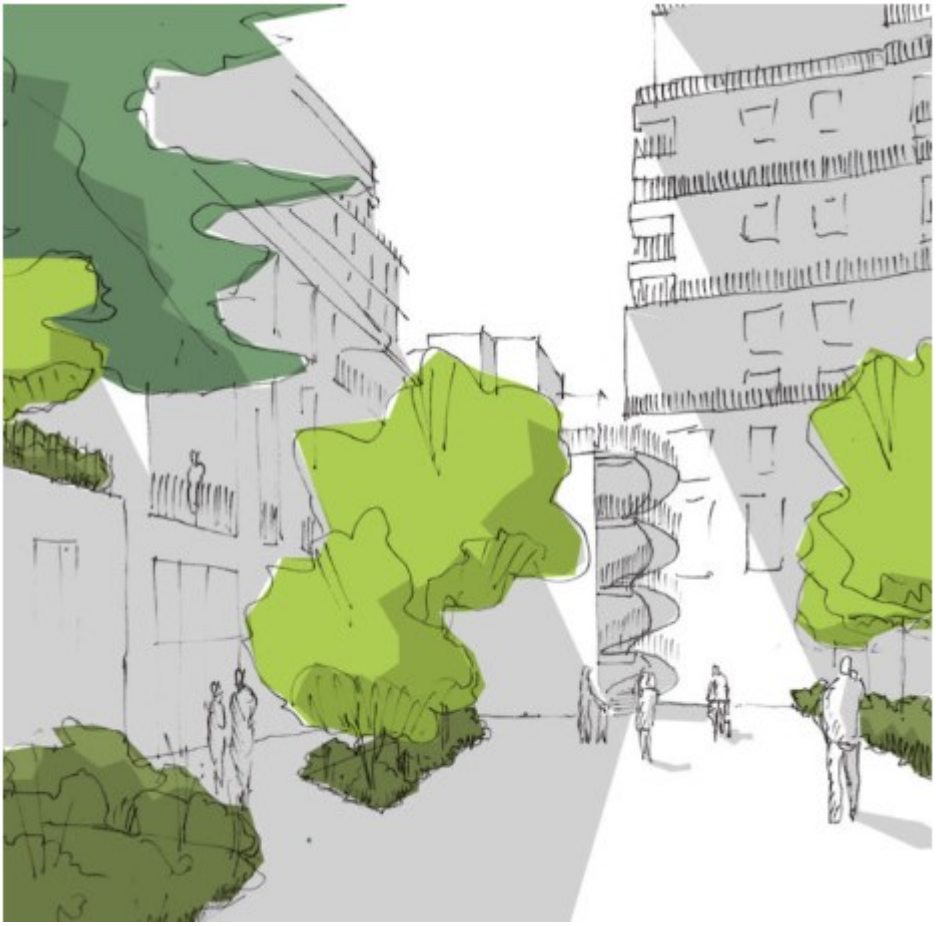

DR

Le béguinage

«Le béguinage est un lieu de vie dont la création remonte au Moyen-Âge et qui s'est développé plus particulièrement en Europe du Nord. À l'origine, il regroupait des femmes seules qui vivaient dans des communautés religieuses pour se protéger de la société extérieure, tout en continuant à rester active

Les Petites Affiches de Vaucluse depuis 1839

Ecrit par le 11 juillet 2025

économiquement et à conserver leur autonomie. Elles logeaient dans des parties communes mais avec, chacune, un lieu bien à elles à disposition. De nombreux projets d'habitat collectif sur l'exemple du béguinage s'adaptent aujourd'hui à la vie des seniors qui désirent vivre en toute indépendance le plus longtemps possible et dans un esprit de convivialité et de partage. «Ce dispositif fait partie de la Loi SRU (Solidarité et renouvellement urbain), précise Michel Gontard, on est sur des loyers, en maison individuelle, entre 250 et 300€ mensuels avec parking, salle de convivialité qui peut être animé par le CCAS (Centre communal d'action sociale de la commune) ou une association.»

L'innovation technologique

«Nous avons été aussi les premiers, en Vaucluse, à faire du bâtiment basse consommation (BBC) à Monteux, de même pour le bâtiment à énergie positive à Jonquières. Nous avons sortis les premiers bâtiments bio-sourcés, bas-carbone, obtenant un prix national. Maintenant ? Nous démarrons l'opération 'Seul sur Mars'. Si ces opérations ont un coût, elles permettent surtout d'avancer, d'innover et de partager, avec d'autres acteurs du logement, nos retours d'expérience. Un exemple ? Nous sommes en train de travailler sur une douche d'une consommation de 6 litres d'eau qui se récupèrent et se régénèrent systématiquement.»

L'essentiel accompagnement des personnes

«L'accompagnement des personnes est d'une importance capitale. Nous l'avons fait lors des baisses de l'APL (Aide personnalisée au logement) où nous avons pris à notre compte cette baisse à hauteur de 5€ mensuels et par ménage. Nous avons créé un fonds Covid, de 50 000€, en soutien à nos locataires en précarité et, enfin, nous avons gelé le loyer 2021 –les loyers pouvant augmenter de 1 à 3,5% par an, selon l'indice Indice de référence des loyers (IRL). Pour cette année ? IRL étant de 3,5% et la revalorisation de l'APL étant également de 3,5%, nous pouvons estimer que la hausse aura été neutralisée pour les bénéficiaires au titre des loyers mais pas des charges. Or, aujourd'hui, avec la hausse de l'inflation et l'explosion des prix des ressources énergétiques, des locataires vont 'tomber' dans la précarité.»

Nous allons vivre des temps difficiles

«Il y aura des incidences dans le quotidien pour se nourrir, se chauffer, payer son loyer, conserver son logement… Nous avons donc créé un fonds Delta Energie de 400 000€, dévolu à l'augmentation des charges, pour les fluides –chauffage et électricité- et pour l'année 2023. Sa gestion sera orchestrée avec les représentants des locataires tandis que la décision reviendra au Conseil de concertation locative.»

Les Petites Affiches de Vaucluse depuis 1839

Ecrit par le 11 juillet 2025

DR

Quels logements pour les travailleurs modestes ?
«Grand Delta Habitat accueille beaucoup de personnes ‘fragiles’, ce qui est tout à son honneur mais quelle place reste-t-il pour les travailleurs modestes, candidats au logement intermédiaire, trop ‘riches’ pour bénéficier d’un logement social mais trop pauvres pour accéder au logement privé ? «La solidarité est le fondement de nos actions. C’est vivre ensemble, même si on passe des moments difficiles. Tous, nous avons connu des personnes qui ont eu une vie et qui se sont retrouvés à la rue. Ce sont des fractures de vie : licenciement, chocs économiques, technologiques dus au progrès, ce qui entraine la disparition d’anciens métiers et l’émergence de nouveaux. Il y a aussi les accidents de la vie à caractère sociétal : les réfugiés politiques tibétains, syriens, afghans et ukrainiens… Et je pose la question : Est-ce que c’est le choix de ces gens de ne pas travailler ? J’en connais plein dont ce n’est pas le choix. Notre ADN ? C’est le logement social, le logement pour tous.»

L’innovation sociale
«C’est Delta Collect, la ressourcerie. 4 mois après son lancement, nous récoltions 300 pièces du lit aux équipements de cuisine, mobilier, vaisselle, jeux pour enfants issus des 428 résidences se situant à 30 minutes d’Avignon. Depuis, 16 familles en très grande difficulté ont pu être aidées. Le coût de ce nouveau service s’élève à 280 000€ -40 000€ de la fondation GDH et 178 000€ de CGLLS Caisse de garantie du logement locatif social -, pour le recrutement, le véhicule et matériel. Le dispositif a reçu le trophée

Les Petites Affiches de Vaucluse depuis 1839

Ecrit par le 11 juillet 2025

Opération remarquable 2022 remis par la fédération des Coop HLM.»

Le logement intermédiaire
«Celui-ci reste chez nous, social, puisque nombre de ménages dépassent de quelques euros seulement le seuil du logement social. Pourtant ils n'ont souvent droit à rien, y compris aux bourses pour les études des enfants ou au logement universitaire. Ils nous le disent. Oui, nous avons dans notre patrimoine du logement intermédiaire mais qui reste social.»

Les problèmes ? Le meilleur des carburants
«Les gens porteurs de problématique ne devraient jamais être rejetés car ce sont nos enseignants. A nous de faire face aux problématiques et surtout d'y apporter des solutions. Les problèmes sont le plus important des carburants car ils nous rendent inventifs, nous permettent d'être créatifs, d'être en phase avec les changements de sociétés et, surtout, d'y répondre.»

Grand Delta Habitat en 2021
130,7M€ ; 129M€ investis ; 23,1M€ de résultats réinvestis dans la production ; 52 620 personnes logées ; 21 309 logements dans trois régions : Auvergne-Rhône-Alpes, Occitanie et Provence-Alpes-Côte d'Azur ; 7 départements : Alpes-de-Haute-Provence, Ardèche, Bouches-du-Rhône, Drôme, Gard, Hérault et Vaucluse, 150 communes, et 8 011 lots en gestion de copropriétés.

DR

Pour toujours en savoir plus, lisez **www.echodumardi.com**, le seul média économique 100% Vaucluse habilité à publier les annonces légales, les appels d'offres et les ventes aux enchères !

Les Petites Affiches de Vaucluse depuis 1839

Ecrit par le 11 juillet 2025

Le Département valide la fusion entre Vallis habitat et Grand delta habitat

Le logement social et la fusion entre Vallis habitat et Grand delta habitat ont été au cœur d'une séance-marathon lors de la dernière séance plénière du Conseil départemental de Vaucluse. Si tout le monde semblait s'accorder sur les difficultés du bailleur départemental à assumer son rôle d'aménageur c'est surtout deux visions de l'action politique qui se sont opposées. Avec d'un côté les tenants d'une défense, coûte que coûte, du service public et d'autre part ceux qui privilégient la culture du résultat. Avec 18 voix contre 15 et 1 abstention, ce sont ces derniers qui ont emporté la décision.

Quatre heures de débat, 32 délibérations et un dossier-papier de 994 pages pour cette plénière d'automne à Avignon. Avec en amont, devant l'hémicycle de la Rue Viala, dès 9h, un comité d'accueil d'un peu plus d'une centaine de manifestants vent debout contre la fusion-absorption programmée du

Les Petites Affiches de Vaucluse depuis 1839

Ecrit par le 11 juillet 2025

bailleur social public Vallis habitat avec la coopérative de droit privé Grand delta habitat.

Cette délibération, la 22e, a pris 2 heures montre en main. Tous les groupes politiques ont pris la parole, certains avec sincérité, d'autres oubliant les dérives qui ont mené l'office départemental dans sa situation actuelle notamment lorsqu'il s'appelait encore Mistral habitat ou lors du rapprochement avec Grand Avignon résidences entrainant principalement une forte dégradation du parc de logement de Vallis habitat.

Auparavant, au milieu des salariés de Vallis habitat en colère manifestant devant l'Hôtel du département, un représentant du Parti ouvrier indépendant démocratique (Poid), tracts en main, Gilbert Saccani : « Il est inacceptable que des biens publics soient ainsi pillés. Il faut arrêter cette politique de destruction du logement social, la dégradation des conditions de vie des habitants et la hausse des loyers ».

Solution rapide et efficace
La présidente de l'exécutif, Dominique Santoni, prend longuement la parole pour expliquer les raisons de cette solution : « Les locataires, encore les locataires, toujours les locataires. C'est à eux que je pense avec ce projet de fusion, motivée que je suis par le service que nous leur devons. Nous les mettons au centre des débats, avec, en Vaucluse, 15 600 logements gérés par Vallis habitat et 13 000 par Grand Delta et des habitants qui attendent qu'on engage d'indispensables rénovations. Il y a un an, le 21 septembre 2021, dans ce même hémicycle nous avons eu un débat, long et riche, vous avez fait les mêmes constats pour Vallis habitat, ses difficultés, son incapacité à remettre en état des milliers d'appartements. »

Elle continue : « Je suis une femme pragmatique qui cherche une solution rapide, efficace, loin de toute posture politicienne et idéologique. Depuis au moins 2 décennies, notre office public de HLM n'est plus performant, il a cumulé une dette considérable, le parc locatif est en totale déliquescence, Vallis habitat

Les Petites Affiches de Vaucluse depuis 1839

Ecrit par le 11 juillet 2025

n'a plus ni les moyens, ni le personnel pour mener à bien toute rénovation. Il faut 450M€ pour réhabiliter le parc, le restructurer en profondeur et procéder à une réelle réhabilitation urbaine de grande envergure. Grand delta habitat a fait ses preuves de compétence, technicité dans les grands chantiers, comme d'autres coopératives dans des villes communistes comme Gennevilliers. Contrairement à la caricature que vous nous présentez, nous ne donnons par Vallis habitat au grand capital, que je sache la sénatrice Marie-Noëlle Lienemann est socialiste. »

4 000 logements rénovés d'ici 5 ans

Dominique Santoni précise ensuite les engagements obtenus au fil des négociations avec la gouvernance de Grand delta habitat en général et Michel Gontard en particulier, son patron, l'ancien 1er adjoint socialiste de la mairie d'Avignon. « Il s'est engagé à réhabiliter 4 000 logements en 5 ans alors que notre office public n'en rénovait que 130 par an, il en construira 500 par an dans le Vaucluse, nous aurons une minorité de blocage de 36%, les emplois seront préservés, je veillerai personnellement à ce que le personnel ne soit pas laissé sur le bord du chemin. Il faut agir et agir vite avant que les taux d'intérêt ne remontent en flèche, Vallis habitat n'y arrivera pas seul, et je répète que je ne suis pas dans une posture idéologique mais que je prends mes responsabilités d'élue pour défendre les Vauclusiens ».

Les inquiétudes de l'opposition pour le logement social en Vaucluse

Les Petites Affiches de Vaucluse depuis 1839

Ecrit par le 11 juillet 2025

Sophie Rigaut, dans l'opposition regrette « Cette fusion, nous aurions préféré un rapprochement gagnant-gagnant dans ce département où 76% des habitants sont éligibles à un logement social. Que se passera-t-il demain ? Les effectifs seront-ils maintenus ? Le montant des loyers aussi ? ». Dominique Santoni rassurera les élus inquiets sur le sort des salariés: « Les primes de vacances sont de 150€ pour Vallis habitat, 1448,50€ pour Grand Delta Habitat, pareil pour l'intéressement 1 800€ pour VH – 2 800 à 7 000€ pour GDH ».

André Castelli dénonce la précipitation de cette décision
Le communiste André Castelli n'y va pas de main morte : « J'ai l'impression d'être au marché aux bestiaux au Puy en Velay? C'est effarant et insultant de parler ainsi de Vallis habitat et de ses agents. Tout est plié d'avance, cette précipitation est inaccoutumée, vous vous levez le matin et soudain vous décidez de fusionner les deux structures ». Réponse cinglante de Dominique Santoni : « Vous lisez votre question malgré tout ce que j'ai dit en ouverture de séance, vous ne m'écoutez pas et vous continuez à avoir une posture politicienne. Croyez-vous que je me suis levée un matin et que je prenne une telle décision en quelques secondes ? Non, absolument pas, je travaille sur ce dossier qui concerne des centaines d'hommes et de femmes depuis des mois. J'ai étudié les chiffres, vérifié, écouté le point de vue des maires et des spécialistes de l'habitat social avant de penser que cette solution était la meilleure ».

Métropolisation sous-jacente pour le RN, ségrégation pour les Bompard
Marie Thomas de Malleville pour le Rassemblement National prend ensuite la parole : « Vous privatisez le social, le département est phagocyté par une métropolisation sous-jacente, vous cédez gratuitement une partie du patrimoine des vauclusiens et je me demande comment vous allez intégrer 147 fonctionnaires quand vous mettez 10 jours pour remplacer Joris Hébrard, l'ancien maire RN du Pontet qui démissionne du Conseil Départemental pour ne pas cumuler les mandats après son élection comme député ».
Autre prise de position, celle du maire d'Orange, Yann Bompard : « Certains versent des larmes de crocodile sur la disparition de Vallis Habitat, ex-Mistral Habitat, mais ce sont les mêmes qui l'ont tué il y a 20 ou 30 ans. Une ancienne présidente PS avait déclaré haut et fort qu'il n'y aurait un coup de pouce pour Orange et Bollène tant qu'un ou une Bompard serait à la mairie. Pendant tout ce temps-là, on a laissé crever le parc immobilier et ses résidents, les habitants des quartiers de Fourches-Vieilles ou de l'Aygues ont vécu douloureusement cette stigmatisation et cette ségrégation continues ».

> **« On ne peut plus continuer ainsi. »**
>
> ***Jean-François Lovisolo.***

Le débat a continué avec l'élue du canton de Pertuis, Noëlle Trinquier qui dénonce la carence de locations, vu l'état des appartements : « Sur 16 500 logements du parc de Vallis Habitat 702 ne sont pas loués. Ces chiffres de vacances sont inacceptables quand on connaît le nombre de Vauclusiens qui cherchent un toit. Ensuite c'est au tour du nouveau député RN Hervé de Lépinau d'exprimer ses

Les Petites Affiches de Vaucluse depuis 1839

Ecrit par le 11 juillet 2025

inquiétudes : « Vous voulez une fusion-absorption à marche forcée, mais quand il y a un absorbeur il y a forcément un absorbé qui n'a plus son mot à dire. Grand delta habitat va construire du neuf plutôt que de remettre en état des appartements insalubres ».

De son côté l'ancien socialiste Jean-François Lovisolo devenu parlementaire macroniste l'annonce : « On a réussi à mettre à genou un outil public et on se retrouve avec des appartements délabrés, insalubres, indignes, on ne peut plus continuer ainsi. Je voterai cette fusion mais je demande la création d'un comité de suivi sur le devenir des personnels de Vallis habitat ». Souhait qui sera mis en œuvre, a assuré dans la foulée la présidente.

Enfin Jean-Baptiste Blanc, élu LR du département et du Sénat et ancien président de Vallis habitat sous la mandature de Maurice Chabert raconte ce qu'il a trouvé en arrivant : « Une situation apocalyptique. On a fait ce qu'on a pu pour mieux gérer. La coopérative c'est une forme juridique qui existe dans des villes de gauche comme Nanterre ou Evry, elle fait partie des outils de l'économie sociale et solidaire, donc cette fusion doit marcher ».

Au bout de deux heures d'échanges tendus, la fusion a été votée : 18 voix pour, 15 contre, une abstention.

Fusion Vallis habitat/Grand Delta habitat : « C'est avant tout une décision politique »

Les Petites Affiches de Vaucluse depuis 1839

Ecrit par le 11 juillet 2025

Alors que c'est demain que l'assemblée départementale se réunira en séance plénière pour délibérer sur la fusion de Vallis habitat et Grand Delta habitat, le sénateur socialiste de Vaucluse Lucien Stanzione rappelle qu'il reste indéfectiblement attaché à ce que le bailleur social du département reste un outil de la collectivité publique. Pour lui, ce rapprochement est davantage une volonté politique qu'une décision financière.

Lucien Stanzione, que pensez-vous du projet de fusion des bailleurs sociaux vauclusiens Vallis habitat et Grand Delta habitat dont la validation doit être votée ce vendredi 7 octobre en séance plénière du Conseil départemental de Vaucluse ?
« Concernant la question du logement social, je connais un peu le sujet puisqu'il y a 10 ans j'ai été directeur de Mistral habitat avant que ce bailleur ne change de nom pour devenir Vallis habitat en septembre 2020. J'ai donc connu cette maison pendant plusieurs années et aujourd'hui, ce que je vois va au-delà de ce qui est entendable et faisable. »

Comment cela ?
« Mistral habitat s'est transformé en Vallis habitat après la fusion de Grand Avignon résidences (ndlr : l'ancien OPHLM de la ville d'Avignon puis de l'agglomération) en raison de la loi Alur 1, la loi pour l'accès au logement et un urbanisme rénové promulguée en mars 2014, qui imposait un parc minimum de 15 000 logements. Vallis habitat est donc un office public d'habitat social. C'est un service public au service des vauclusiens, mis en œuvre par le département de Vaucluse. Il y en a 200 en France et chaque département en est doté. Mais aujourd'hui il y a une décision prise par le conseil départemental, par la présidente Dominique Santoni qui dit : on procède à la dissolution de Vallis habitat et son absorption par

Les Petites Affiches de Vaucluse depuis 1839

Ecrit par le 11 juillet 2025

Grand Delta habitat (GDH). Mais pourquoi ? J'ai posé la question : 'pourquoi dissoudre un outil au service du département'. Pas de réponse. »

« L'office Vallis habitat n'est pas en danger sur les questions financières. »

Le Département évoque notamment la fragilité financière de Vallis habitat, particulièrement plombé par le mauvais état de son parc de logements ?
« Le relevé individuel de situation fait par la fédération des HLM, qui évalue la santé financière de chaque office public, fait apparaître lors des 3 dernières expertises, que Vallis habitat est plutôt en bonne santé. Ce n'est pas florissant mais la structure est en bonne santé et économiquement viable. De surcroît, le personnel qui est aujourd'hui désarçonné par ce projet de fusion absorption a fait lui aussi réaliser, dans le cadre de son CSE (Comité social et économique), une expertise par un cabinet indépendant qui arrive à la même conclusion : l'office Vallis habitat n'est pas en danger sur les questions financières. »
« Par ailleurs, l'Ancols (Agence nationale de contrôle du logement social) a procédé à un contrôle de Vallis. Dans ce cadre, elle vient de rendre son rapport à la présidente Dominique Santoni à qui j'ai demandé de le rendre public. Si vraiment ces conclusions démontrent que cette structure n'est pas viable dans le temps parce que trop de charge, qu'il y a mauvais compte d'exploitation, et que donc il y a une catastrophe à venir. Et bien qu'elle le publie comme cela on aura la certitude de procéder à cette opération avec GDH. »
« Mais face à cela, je suis pour le service public quand on le fait bien fonctionner. Je le suis d'autant plus lorsqu'il s'agit de logement social, surtout lorsque cet outil est vauclusien. Il serait dommage de le sacrifier. Après on se bagarre tous sur des chiffres, mais le vrai souci c'est que c'est une volonté politique. »

La 'fragilité' de Vallis habitat n'est-elle pas liée au fait que, à l'époque, on a associé deux structures (Mistral habitat et Grand Avignon résidences) qui avaient déjà du mal à assurer leur rôle d'outil d'aménagement. Que ce soit dans la production de logements ou dans la capacité de maintenir en état ou de réhabiliter le parc existant ?
« C'est exact, mais la majorité départementale actuelle a eu 7 années pour remédier à cette situation. Mais maintenant, on essaye de me faire porter la responsabilité parce que j'étais là il y a 10 ans.»

« Il fallait peut-être prendre les bonnes personnes au poste de direction et d'encadrement. »

Ne paye-t-on pas également aujourd'hui 30 ans de difficultés et de clientélisme, à droite comme à gauche, qui ont amenuisé les marges de manœuvre de Vallis habitat ?

Les Petites Affiches de Vaucluse depuis 1839

Ecrit par le 11 juillet 2025

« C'était aussi une responsabilité politique que de prendre les bonnes décisions. Il fallait peut-être prendre les bonnes personnes au poste de direction et d'encadrement. Depuis 7 ans, ce n'est quand même pas moi qui ai procédé aux recrutements. Quand on a la responsabilité d'une telle structure, on recrute des cadres du milieu. Il y a de bons salariés, quand il y a de bons cadres. »
« Mais pour avoir un bon niveau de direction, il faut aussi s'en donner les moyens. Je le répète, c'est que l'on n'a pas la volonté politique et que l'on ne prend pas les décisions pour recruter une équipe digne de ce nom. Parce que les personnels présents ne sont pas plus 'mauvais' que les autres dès lors qu'on les anime comme il faut et qu'on leur fixe des objectifs clairs. Ça fonctionne ailleurs, pourquoi cela ne marcherait pas dans le Vaucluse. »

Mais n'est-il pas trop tard, notamment en raison des investissements majeurs à réaliser par Vallis habitat pour jouer pleinement son rôle ?
« C'est vrai que d'un côté on constate qu'il y a une structure qui a du retard et qui construit trop lentement. Mais en face, on a quoi ? On a GDH dont le président Michel Gontard est un grand professionnel du logement social. Il est entreprenant, il est innovant, il construit beaucoup et plutôt de bonne qualité. Très bien. Mais GDH est aussi particulièrement endetté. Le capital apporté par Vallis ne va-t-il pas servir à remonter la structure financière de GDH. Je pose la question, mais personne ne me répond. N'empêche que c'est une réalité. »
« J'ai su par la fédération nationale des offices HLM que le capital de Vallis a été estimé à 800M€ environ. La présidente répond que ce n'est que 204M€ car effectivement elle enlève tout ce qui est comptabilisé en dette aux banques. En-tout-cas, le capital il est là et on va venir capitaliser GDH sans que le département n'en récupère un centime. Là on fait un cadeau à la recapitalisation. »
« Et au final, est-ce qu'on ne va pas faire comme il y a quelques années avec le rapprochement de Grand Avignon résidences. Est-ce que l'on ne va pas prendre le risque de plomber les deux ? Je continue à dire que Vallis habitat peut augmenter sa performance si on s'en donne les moyens. »

Vous vous inquiétez également pour le montant des loyers ?
« Bien sûr il y a un plafonnement du prix au m2 qui s'applique à tous les opérateurs du logement social et donc à Vallis habitat et GDH. Mais effectivement, la crainte des locataires c'est de voir désormais les loyers augmenter. On nous dit que c'est encadré tous les ans par l'indice à la construction mais ceci étant il peut y avoir aussi des dérogations au dépassement de cet indice. L'autre revers de la médaille, c'est que le patrimoine de Vallis est beaucoup plus ancien mais en même temps ce sont des loyers beaucoup plus bas car ce sont des logements anciens qui sont déjà amortis. »

Vous rejetez donc l'urgence des arguments financiers ?
« La présidente en parle depuis mai et le vote intervient le 7 octobre. Moins de 6 mois sur un dossier aussi important, bien sûr que c'est trop rapide pour prendre une décision quasiment unique en France de privatisation déguisée d'un office (ndlr : ce sera la 2e privatisation d'un office HLM après celle réalisée dans le Jura). Car qu'on le veuille ou non, même si c'est une coopérative, GDH est un service privé du logement social, ce n'est plus un service public. »

Les Petites Affiches de Vaucluse depuis 1839

Ecrit par le 11 juillet 2025

« Tant que Michel Gontard sera là cela va aller, mais après que va-t-il se passer ? »

L'AMF (Association des maires de France) soulignait récemment la dégradation de la situation financière du logement sous la double pression des obligations de rénovations thermiques massives et de constructions nouvelles, qui impacte fortement la dette des bailleurs sociaux. Est-ce que ce rapprochement n'est pas un moindre mal car si ce n'est pas GDH, dont le siège est à Avignon et l'implantation fortement marquée en Vaucluse, cela risque d'être d'autres acteurs nationaux beaucoup plus éloignés du territoire. N'y a-t-il pas un risque à perdre la main ?

« L'argent plus cher concerne tout le monde, mais surtout celui qui est le plus endetté. Et à ce jour Vallis habitat est nettement moins endetté que GDH. Mais effectivement ces incertitudes posent la question de savoir ce que vont devenir Vallis habitat et GDH. Vallis habitat a l'avantage d'être un service public dès lors que l'autorité politique veut le conserver, alors que GDH, qui est dans le secteur l'habitat privé, est très probablement dans la ligne de mire du 1% Logement (ndlr : Action logement). Tant que Michel Gontard sera là cela va aller, mais après que va-t-il se passer ? (ndlr : le président de GDH devrait être en poste pendant 4 ans encore). »

« Et même si madame Santoni dit qu'après la fusion le département aura une minorité de blocage avec 36% des voix au sein du conseil d'administration, croit-on vraiment que cela pèsera bien lourd face au 1% Logement qui arrivera avec des milliards sur la table. Le Département sera alors incapable de suivre financièrement. Pour moi, il y a plus de risques pour la coopérative que pour le service public de perdre la main. Tant que la collectivité dit 'je garde mon office', 'je le fais fonctionner', 'je mets l'argent qu'il faut éventuellement pour le recapitaliser'. Aujourd'hui personne ne peut acheter Vallis, et cela quelles que soient les sommes proposées si la volonté politique est de dire 'on ne vend pas'. »

Il y a quand même un paradoxe à ce que ce soit l'outil public indépendant qui ne tienne pas son rôle d'aménageur en termes de volume de production alors que la coopérative connaît un fort développement et apparaît comme le bon élève du logement social dans le département ? Pour s'en convaincre il suffisait de voir la réaction des maires lors de la dernière assemblée générale de l'Association des maires de Vaucluse qui fustigeaient l'absence de résultats de Vallis et soulignaient la facilité de travailler avec GDH. Lors de l'annonce de la fusion on pouvait également remarquer la présence des maires vauclusiens directement concernés par les projets Anru qui sont vitaux pour le logement social en Vaucluse.

« Le chantier Anru qui débute à Orange dans la cité de l'Aygues à Orange prouve bien que Vallis est capable de mener des projets de ce type-là. Il y a aussi des opérations sur la rocade à Avignon. On en revient toujours à la même problématique. Si on a une bonne équipe, le programme on le démarre et on le mène à bien ensuite. Il n'est jamais trop tard pour bien faire et si l'on n'a pas été bon avant il faut le reconnaître. »

« Par ailleurs, il faut se rendre compte que les maires ne siégeront plus de droit dans le conseil d'administration de GDH, comme c'est le cas à Vallis. Alors bien sûr il peut y avoir des conseillers départementaux également maire, mais les maires en tant que tels, en tant qu'institution communale, il n'y en aura plus alors que leur place est primordiale dans ces structures où se décident les programmes

Les Petites Affiches de Vaucluse depuis 1839

Ecrit par le 11 juillet 2025

de construction. Alors oui, certains maires disent ‘c’est une bonne opération’ mais d’autres disent qu’ils ne sauront plus ce qui se passe chez eux. Mais aujourd’hui il y a une direction politique au Département, avec une présidente qui me fait peur quand elle dit je suis une femme de droite assumée. Donc cela veut dire qu’elle applique la politique à laquelle elle croit et puis c’est tout. Avec les convictions que j’ai, si j’étais président, je ferais autre chose. »

La solution idéale serait donc de rester sur un statu quo ?
« Il faut procéder à une vraie professionnalisation de l’équipe d’encadrement comme déjà évoqué. Il faut aussi relancer le processus de construction en recapitalisant si nécessaire pour se donner les moyens. Il faut également fixer des objectifs clairs avec une présidence à la hauteur avec quelqu’un qui tienne la route. Pourquoi pas la présidente Santoni : elle a la volonté et la détermination. Moi je dis à la présidente : ‘il faut y aller’ C’est une femme de conviction, de caractère, qui est à la tête d’une structure qui en vaut la peine et sa responsabilité n’est pas d’abandonner le service public. Au contraire c’est de le faire vivre. Sinon on peut privatiser le RSA, l’entretien des routes ou les collèges. Si c’est ça faire de la politique, il faut faire autre chose, il faut être chef d’entreprise. Etre président du département c’est avant tout, comme toutes les collectivités, assumer des responsabilités et parfois même des ‘emmerdements’. Sinon on fait autre chose car il ne faut pas abandonner le service public du logement. »

Propos recueillis par Laurent Garcia

Grand Delta Habitat crée Delta Énergie, un fonds d’aide pour les locataires

En réponse à la flambée des prix de l’énergie conjuguée à une importante inflation, la coopérative Grand Delta Habitat soutient le pouvoir d’achat des ménages qu’elle loge en créant un nouveau fonds d’aide, Delta énergie de 400 000€. Un geste ‘social et solidaire’ qui complète les dispositifs ‘Chèque énergie’ ainsi que le ‘Fonds Solidarité Énergie’ accordés par l’État.

« Les prix de l’énergie ont un impact grandissant sur les charges de nos locataires, déplore Michel Gontard, président de la coopérative Grand Delta Habitat. Si l’augmentation des APL neutralise totalement la hausse des loyers à venir, le pouvoir d’achat des ménages est malmené par la flambée des prix de l’énergie qui a une incidence réelle sur le montant des charges et notamment énergétiques.»

La décision émane aujourd’hui du Conseil d’administration de GDH décidée avec les représentants des locataires siégeant au Conseil de concertation locative de la coopérative : CNL (Confédération nationale du logement), Afoc (Association Force Ouvrière des Consommateurs) et CLCV (Association Nationale de

Les Petites Affiches de Vaucluse depuis 1839

Ecrit par le 11 juillet 2025

consommateurs et usagers).
MH

Copyright Freepick

Grand Delta Habitat, nous étions au 1er pas sur Mars

Grand Delta Habitat a inauguré le 1er pas sur mars sur le futur terrain de 4 300m2 qui accueillera les six habitats zéro charge conçus par trois cabinets d'architectes à l'Isle-sur-la-Sorgue.

Nous voici donc arrivé 905, chemin du pont de la sable à l'Isle-sur-la-Sorgue, sur un ancien terrain agricole devenu la propriété de la ville. A côté ? Une zone pavillonnaire ainsi qu'une résidence tranquilles et soignées au nord de la ville, dans un paysage silencieux et verdoyant.

Mission pour GDH ?
'Penser et construire la maison de demain, totalement autonome en énergie. Comment ? En produisant l'énergie de sa propre consommation. Pourquoi la marque déposée à l'Inpi (Institut national de la propriété industrielle) 'Seul sur Mars ?' «Parce que nous voulions faire comme si nous étions seuls sur Mars' et travailler sur des habitats et un mode de vie autonome,» sourit Xavier Sordelet, directeur-général de GDH qui fait ici référence au film éponyme de 2015 de Ridley Scott avec Matt Damon.

Les Petites Affiches de Vaucluse depuis 1839

Ecrit par le 11 juillet 2025

La présentation du projet par les architectes sur le terrain dévolu au projet Seul sur Mars

Comme les opérations de grandes marques automobiles

«Pour nous cette opération est extrêmement importante, souligne Michel Gontard, président de Grand Delta Habitat car il s'agit de tester trois dispositifs : éolien, solaire et à la géothermie. L'intérêt ? Tester des modèles des solutions comme le font les grandes marques automobiles, via une écurie de Formule 1, dont l'objectif est de passer à la généralisation des process pour le bien commun. Notre rôle est aussi d'être leader en innovation et de diffuser les solutions que nous aurons mises au point.»

Objectif ?

Supprimer totalement les charges énergétiques. «Une idée novatrice de Xavier Sordelet», le directeur-général de la 1re coopérative de France se plaît à rappeler Michel Gontard Président de la structure d'aménagement et de construction de logements.

Les Petites Affiches de Vaucluse depuis 1839

Ecrit par le 11 juillet 2025

C’est ce terrain situé 905, chemin du Pont de la Sable à l’Isle-sur-la-Sorgue qui accueillera les habitats ‘Seul sur Mars’

A l’Isle-sur-la-Sorgue

En effet, c’est Pierre Gonzalvès, le maire de l’Isle-sur-la-Sorgue qui, le premier, s’était manifesté pour accueillir l’expérimentation en 2018.

«Nous avons mis un peu de temps pour trouver l’emplacement que nous souhaitions car ce projet n’avait de sens que dans un environnement naturel mais proche des commodités. Ensuite, nous avons dû faire face à la règlementation, notamment celles des raccordements en eau, eaux usées, gaz et électricité alors que notre expérimentation prévoit une autonomie en tout point. Nous ferons donc avec ces raccordements que cependant nous ne souhaitons pas utiliser et irons jusqu’au bout de l’expérimentation », sourit Xavier Sordelet. Le plus important ? «Tirer les leçons de l’expérience. Demander aux habitants comment ils vivent cette autonomie. » Comment seront-ils choisis ? « Par appel à projet car ils devront se soumettre à un cahier des charges détaillé, accepter de vivre en jardin partagé, vivre l’autonomie, ce mode de vie n’est pas forcément facile, il faut accepter d’en faire

Les Petites Affiches de Vaucluse depuis 1839

Ecrit par le 11 juillet 2025

l'expérimentation.»

L'ensemble du projet Seul sur Mars

Dans le détail ?
Il y a La Tour des vents et Sol 21 conçus par l'Atelier Avignon architecture. L'un des habitats est une tour surplombée d'une éolienne. Celle-ci déploie un logement sur 4 niveaux. Le second logement est Sol 21, une habitation troglodyte bioclimatique semi-entérrée. L'Isle solaire par Architecture environnement est un habitat conçu sur pilotis. Et enfin les Marsupiennes par Map architecture proposent des habitations troglodytes semi-enterrées arborant des toitures en forme de coque en parties enterrées et végétalisées.

L'idée ,
Elle date de 2010 où Vaucluse Logement, puis Vilogia, puis Grand Delta Habitat –les différents noms de l'actuelle coopérative- réfléchissait déjà à augmenter le confort thermique, à minorer les charges des logements et à travailler sur l'aspect environnemental.

Les bailleurs sociaux ? Le devoir d'innover
Avec Seul sur Mars, Grand Delta Habitat bouscule les codes. Aux manettes ? Six cabinets d'architectures réaliseront chacun 2 villas. Le coût prévisionnel du projet ? 3,6M€ dont près de 3M€ en provenance de la Banque des territoires (ancienne Caisse des dépôts et consignation), un peu moins de 110 000€ de subventions émanant de CGLLS (Caisse de garantie du logement locatif social), 15 000€ du Département dévolu aux jardins partagés (sans clôture) et près de 550 000 de Grand Delta Habitat.

Les Marsupiennes, projet Seul sur Mars

Les caractéristiques des demeures Aliens ?
Elles compilent toutes une approche bioclimatique avec des biomatériaux renforcés. Elles prévoient l'autoconsommation et revente des énergies renouvelables : solaire photovoltaïque et thermique, éolien, hydrolien, géothermie, chaleur fatale avec stockage d'énergie. Création de jardins potagers et permaculture ; mise en place du recyclage et compostage ; formation des habitants à la gestion participative de la résidence et à la sobriété énergétique ; suivi et analyse des consommations. A terme, le projet devrait fonctionner en totale énergie. Les charges propres à chaque logement seront couvertes à 85% et les 15% restants devraient être couverts grâce à la revente de l'énergie produite en excédent.

2018, Seul sur Mars
La coopérative Grand Delta Habitatlance un appel à maître d'œuvre pour concevoir 6 habitats à zéro charges sur un terrain situé à l'Isle-sur-la-Sorgue. En 2019, le projet est présenté devant plus de 500 personnes au Palais-de-Papes, en présence du spationaute Patrick Baudry.

2013, 10 villas bas carbone à Mérindol
Les 10 villas de la Garidelle à Mérindol ont reçu le 'Coup de cœur' du jury du concours bas carbone EDF et de l'association régionale HLM Paca & Corse qui récompense la performance énergétique, la maîtrise d'émission de gaz à effet de serre et l'innovation dans le logement social.

Les Petites Affiches de Vaucluse depuis 1839

Ecrit par le 11 juillet 2025

L'Isle solaire, projet Seul sur Mars

2012, un 1er bâtiment à énergie positive, la Magnanerie à Jonquières
Cela a été rendu possible grâce aux 700m2 de panneaux solaires sur le toit. La résidence la Magnanerie est même devenue fournisseur d'énergie.Une 1re nationale initiée avec le parrainage de Thierry Repentin, ancien délégué interministériel à la mixité sociale de l'habitat.

2010, 13 villas basse consommation à Monteux
C'est d'ailleurs en 2010 que sont nées les premières villas basse consommation à ossature bois en accession sociale à la propriété dans le hameau de la plaine de Monteux. La communauté des communes des Sorgues du Comtat et la Ville ont même soutenu le projet en accordant une subvention allant de 3 000 à 4 000€ dans le cadre d'un 'pass foncier' et suivant la composition familiale des acheteurs. Le concept a reçu la certification H&E Habitat et environnement, ainsi que le label Effienergie et BBC.

La Tour des vents, projet seul sur Mars

Ils étaient là
Emmanuelle Cosse, Présidente de l'Union Sociale pour l'Habitat et ancienne Ministre du Logement et de l'Habitat durable ; Pierre Gonzalvez, Maire de l'Isle-sur-la-Sorgue et Michel Gontard, Président de Grand Delta Habitat, ont marqué un premier pas symbolique sur Mars. Justine Renault, Sous-Préfète chargée de la Politique de la Ville de Vaucluse, les élus des communes intéressés par le projet ainsi que les partenaires de Grand Delta Habitat suivent de très près le projet.

Les Petites Affiches de Vaucluse depuis 1839
Pour toujours en savoir plus, lisez **www.echodumardi.com**, le seul média économique 100% Vaucluse habilité à publier les annonces légales, les appels d'offres et les ventes aux enchères !

Les Petites Affiches de Vaucluse depuis 1839

Ecrit par le 11 juillet 2025

De gauche à droite, Pierre Gonzalvès, Emmanuelle Causse, Justine Renault et Michel Gontard

Quand Grand Delta Habitat donne la parole à Emmanuelle Cosse

Les Petites Affiches de Vaucluse depuis 1839
Pour toujours en savoir plus, lisez **www.echodumardi.com**, le seul média économique 100% Vaucluse habilité à publier les annonces légales, les appels d'offres et les ventes aux enchères !

Les Petites Affiches de Vaucluse depuis 1839

Ecrit par le 11 juillet 2025

Emmanuelle Cosse, ancienne ministre du logement et de l'habitat durable sous la présidence de François Hollande (2016-2017) et actuelle présidente de l'Union Sociale pour l'Habitat était invitée par Michel Gontard, président de Grand Delta Habitat à faire ses premiers pas sur Mars : parrainer la future création de six prototypes d'habitat conçus par trois équipes d'architectes travaillant sur l'autonomie en énergie, zéro charges et l'écologie. L'occasion pour la femme politique de faire un tour d'horizon du logement social.

«Actuellement le mouvement HLM recherche les territoires non pourvus en logements sociaux avec la volonté d'apporter innovation et performance via des logements sobres en consommation car nos entités devront les gérer pour les 100 prochaines années, prévient Emmanuelle Cosse. Pourtant nous connaissons de vrais freins à la construction avec des maires et des habitants très réticents et un État qui soutient plus ou moins les acteurs de la construction HLM.»

Les Petites Affiches de Vaucluse depuis 1839

Ecrit par le 11 juillet 2025

Emmanuelle Cosse

Des logements aux loyers accessibles
«Nous sommes les seuls à offrir des prix d'accession ou de location atteignables ce qui explique qu'actuellement nous recevons, au niveau national, 2,3 millions de demandeurs de logement social, -dont cette année 100 000 nouveaux demandeurs-, 700 000 déjà accueillis en logement social mais en demande de mutation, et, enfin, 1,6 million qui ne sont pas dans le logement social mais veulent y entrer. Nous logeons ou avons logé, dans sa vie, 1 français sur 2. Également, des régions qui n'étaient jusqu'alors pas tendues le sont devenues. En cause ? La recherche de biens en location, dans le parc privé, à des prix accessibles.»

Quelle durée pour le bouclier tarifaire énergie ?
«Les enjeux du logement social aujourd'hui ? La production de logements sociaux, accélérer la rénovation du parc social et protéger les locataires et salariés face à l'augmentation de l'énergie, car nous sommes très inquiets à ce sujet, non pas pour cet hiver, mais dans une vision à long terme. Nous réfléchissons à la

Les Petites Affiches de Vaucluse depuis 1839

Ecrit par le 11 juillet 2025

manière de sortir de cette dépendance à l'énergie.»

Le logement social en chiffres
«Nous produisons actuellement, en France, 100 000 logements –neufs, rachetés et réhabilités-par an. En réalité ? Il nous faudrait 150 000 nouvelles offres de logements. Actuellement nous rénovons 105 000 logements toujours par an sur un parc français en détenant 5 millions avec un accent tout particulier mis sur la réhabilitation thermique. Sur ce point il faudrait atteindre très rapidement les 120 000 puis les 150 000.»

Le raidissement de collectivités territoriales
«Depuis 2018 les bailleurs sociaux ont été ponctionnés par le budget de l'État de leurs loyers à hauteur de 1,3 milliards chaque année. Cela a ralenti la production en logements neuf ainsi que la réhabilitation et induit une remise en cause et un raidissement dans toutes les collectivités locales sur l'acte de construire, et cela malgré la SRU (Loi solidarité et renouvellement urbain). Ainsi quelques communes autour d'Avignon sont très en retard ce qui amène à un problème de cohérence territoriale,» regrette Emmanuelle Cosse.

Comment séduire les maires ?
«Nous avons pris le parti de proposer aux maires de l'aménagement du territoire, en commençant par la construction de logement social pour ensuite développer le quartier, précise Michel Gontard, ce qui a permis de diffuser le logement sans qu'on puisse y voir une quelconque concentration. Cet angle de vision nous a permis de partager des opérations de logement qu'il s'agisse de locatif ou d'accession à la propriété. Cela a fonctionné parce que tout est pensé en amont. On s'est rendu compte que le quartier vit totalement différemment. L'autre atout ? La qualité d'exécution du logement social reste très qualitative face aux opérations privées ou de défiscalisation. Tout est donc une question de lecture avec les élus.»

Le logement social fête ses 100 ans
«Nous arrivons aux 100 ans du logement social qui est apparu dans les années 1920, détaille Emmanuelle Cosse. En effet, beaucoup d'organismes ont été créés au lendemain de la première guerre mondiale, menant la classe agricole vers la classe ouvrière et vers les métropoles. Aujourd'hui on parle de renaturation, de la ville à la campagne, c'est une totale remise en question. Sur les 600 organismes HLM que nous dénombrons en France, une petite minorité devra grandement s'améliorer ainsi que sa qualité de service auprès de ses locataires.»

Le tourisme impliqué dans le manque de logements
«Une partie de l'habitat est capté par l'activité touristique notamment via les locations saisonnières et autres Airbnb ce qui occasionne une délocalisation des habitants pour se loger. Le logement disparait ainsi du parc locatif et du marché de l'accession.»

Le problème des bassins de l'emploi
«Certains bassins de l'emploi sont très dynamiques mais avec cependant des niveaux de salaires employés et ouvriers, or il n'y aura que le logement social pour leur proposer un niveau de loyer accessible. C'est en direction de cette population que nous voulons augmenter le nombre de logements

Les Petites Affiches de Vaucluse depuis 1839

Ecrit par le 11 juillet 2025

sociaux. En cela nous répondons également aux demandes des entreprises pour loger leurs salariés.»

Michel Gontard

Paca est une zone ultra-tendue

«Paca est une zone ultra tendue tout comme l'Ile-de-France. Avec le Covid on voit très clairement la migration d'habitants de métropoles vers des villes moyennes. C'est très bien par rapport à un rééquilibrage territorial mais cela a éjecté de personnes qui habitaient dans ce patrimoine privé pas très cher, un peu en dehors des villes et qui reviennent dans le logement social typiquement comme l'ouvrier.»

Sortir du logement social

«L'autre souci ? Lorsque l'on rentre dans le logement social, on en sort très peu. Au niveau national plus de 27% des locataires ont plus de 65 ans. 30% de plus de 60 ans et 10% plus de 75 ans. La plupart de ces gens ont eu des parcours d'actifs. Ils ont peut-être commencé leur carrière à un équivalent de 1 100€ et

Les Petites Affiches de Vaucluse depuis 1839

Ecrit par le 11 juillet 2025

termineront celle-ci à 1 500€. De même, une grande partie des fonctionnaires en catégorie C connaît des évolutions de salaire extrêmement faibles. C'est la raison pour laquelle nous appuyons l'accession sociale à la propriété pour accompagner ces ménages avec une faible capacité d'emprunt.»

Adaptation des logements au vieillissement de la population
«Nous faisons le pari de garder le plus longtemps possible les ménages vieillissants et autonomes dans leur environnement. La grande question ? Comment amener du service dans le logement ? Voire proposer des résidences 'Autonomie' plus modernes que les foyers logements. Beaucoup des locataires sont arrivés avec les bailleurs sociaux, depuis les années 1950, 60. Ainsi il est important que les personnes désormais âgées restent dans le cadre de vie qu'elles maitrisent.»

L'Énergie
«Près de 70% de notre patrimoine est géré en chauffage collectif. C'est le bailleur qui achète l'énergie, la redistribuant aux locataires. 30% sont donc en chauffage et eau chaude individuels ce qui ne nous permettra pas de les aider. On ne pourra pas négocier leur électricité et leur gaz. Les bailleurs sociaux ? Ils achètent l'énergie en masse et tous les 3, 4 ans. Nous avions jusque-là des tarifs intéressants en volume. Notre inquiétude ? Que les ménages choisissent entre payer le loyer ou les charges. On réfléchit donc à accompagner les locataires en les sensibilisant aux éco-gestes, en achetant de l'électroménager moins énergivore comme la machine à laver et le frigo qui sont les appareils les plus énergivores, à ne pas chauffer au-delà de 19°.»

Le chèque énergie
«On s'est aperçu que nous avions beaucoup de locataires qui recevaient le chèque énergie **-**adossé aux revenus**-** mais ne savaient pas l'utiliser. Les agents de proximité les accompagnent en remplissant le formulaire, car il n'est intéressant que lorsqu'il arrive chez les fournisseurs mais la plupart du temps il reste chez les gens qui parfois même le confondent avec la publicité. Également lorsque le bailleur social est en charge du fournisseur, les locataires ne peuvent en bénéficier puisqu'ils ne sont pas titulaires du contrat. Là encore nous allons voir comment agir. Il y a beaucoup d'endroits où les gens, malheureusement, ne les utilisent pas et c'est très dommage.»

Quant au petit déjeuner pris avec Cécile Helle, marie d'Avignon ?
«Nous avons fait un point avec Cécile Helle en évoquant les enjeux de la réhabilitation et la nécessité pour les organismes d'HLM d'accélérer les réhabilitations, les opérations Anru (Agence nationale pour la rénovation urbaine), » a relaté brièvement Emmanuelle Cosse.
«Cécile Helle souhaite que les opérations Anru (Agence nationale pour la rénovation urbaine) accélèrent le mouvement,» a confié Michel Gontard.
Dans un prochain article les habitats innovants de Grand Delta Habitat 'Seul sur Mars' à l'Isle-sur-la-Sorgue.

Les Petites Affiches de Vaucluse depuis 1839

Ecrit par le 11 juillet 2025

Emmanuelle Cosse et Michel Gontard

Département de Vaucluse, Fusion actée pour le Bailleur social Vallis Habitat avec la coopérative Grand Delta Habitat

Pour toujours en savoir plus, lisez **www.echodumardi.com**, le seul média économique 100% Vaucluse habilité à publier les annonces légales, les appels d'offres et les ventes aux enchères !

Les Petites Affiches de Vaucluse depuis 1839

Ecrit par le 11 juillet 2025

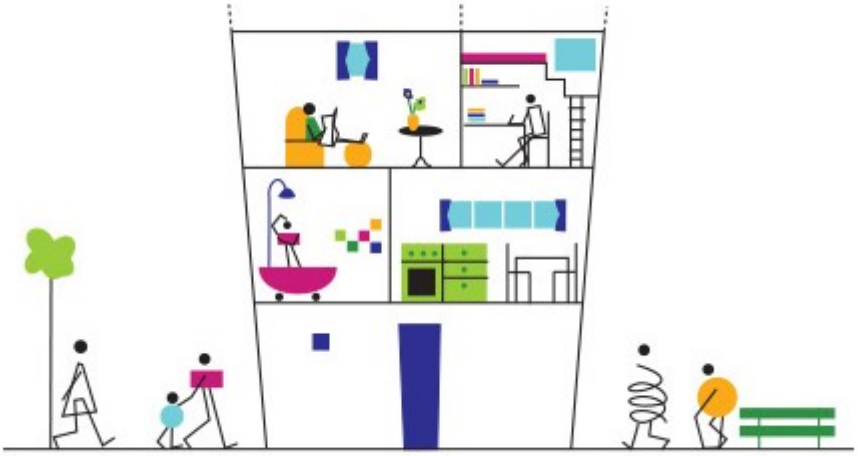

Hier 6 septembre, le Conseil d'administration de l'Office public de l'habitat Vallis Habitat a officiellement approuvé le projet de fusion par absorption au profit de la coopérative d'intérêt collectif (Scic) Grand Delta Habitat avec 15 voix pour, 10 voix contre et 2 abstentions. Le projet de rapprochement est fixé au 31 décembre 2022. La fusion des deux opérateurs –Vallis habitat 16 000 logements- conduira Grand Delta Habitat -22 000 logements- à gérer 38 000 logements dont 30 000 ancrés sur le seul territoire de Vaucluse armé d'environ 700 salariés.

Réponse le 7 octobre

C'est une première étape de faite avant que le Département de Vaucluse n'acte officiellement la fusion lors de son assemblée plénière départementale du 7 octobre prochain et après l'assentiment de la préfète de Vaucluse. Deux délibérations auront lieu : la fusion de Vallis habitat avec Grand Delta Habitat et la création de 158 postes de fonctionnaires au Département pour répondre aux 158 fonctionnaires en poste actuellement chez Vallis Habitat qui souhaiteraient être mis à disposition des collectivités vauclusiennes.

Une nécessaire opération

L'opération, réfléchie et voulue par le Département, dont la présidente, Dominique Santoni, aurait dès les premiers mois de sa mandature sollicité Michel Gontard, président de Grand Delta Habitat, pour faire le point sur le logement social. Objectif ? Rationaliser le logement social, réhabiliter un parc vieillissant, répondre aux demandes des maires pour des habitants dont plus de 76% sont éligibles au logement social.

Les Petites Affiches de Vaucluse depuis 1839

Ecrit par le 11 juillet 2025

Points de force et faiblesse
Par ailleurs, la fusion fortifie GDH face à la Loi Elan 2 (La Loi Elan a été votée en octobre 2018, la Loi Elan 2 devrait sortir) qui préconise le regroupement des bailleurs sociaux à hauteur de 30 000 logements. Mais ça ne s'arrête pas là. La RE 2020 (ex règlementation thermique- Règlementation environnementale) et le diagnostic de performance énergétique modifient considérablement le paysage locatif. En effet, dès 2025 les logements les plus énergivores (classés G) seront interdits à la location. Dès 2028, ce sera au tour des biens classés F d'être interdits, et enfin aux logements classés E d'ici 2034. Alors si les toutes dernières années, la gestion de Vallis habitat s'est fondamentalement améliorée, son patrimoine très ancien et ses plus de 3% de logements vacants devront être rapidement pris en charge par GDH, ainsi que lors des opérations déjà en cours telles qu'avec l'Anru (Agence nationale pour la rénovation urbaine), le NPRNRU (Nouveau programme national de rénovation urbaine) le NPNTQAD (Programme national de requalification des quartiers anciens dégradés), Cœur de ville et autre 'Petite ville de demain (Relance des territoires).

Secteurs public et privé, une autre vision du logement ?
Cependant les syndicats de salariés, FO, CFDT et CGT ainsi que certains élus vauclusiens dénoncent la disparition du service public, s'inquiètent de l'augmentation des loyers pour les résidents actuels, et des maires craignent de perdre la main, notamment lors des commissions d'attribution. Enfin les salariés de Vallis Habitat appréhendent un changement de poste et de statut.

La réponse de Grand Delta Habitat
«Chaque collaborateur de Vallis Habitat trouvera sa place dans la nouvelle structure, annonce GDH. Les fonctionnaires territoriaux disposeront de la possibilité d'un détachement, d'une mise à disposition, d'une contractualisation à durée indéterminée, choix qui lui appartiendra individuellement. L'entreprise

Les Petites Affiches de Vaucluse depuis 1839

Ecrit par le 11 juillet 2025

devenue plus importante offrira également plus d'opportunités de nouvelles missions et de rémunérations.»

Pas de perte de rémunération
la plus importante coopérative de France continue spécifiant que « L'alignement des conventions collectives aura un effet positif entre autres sur l'intéressement –l'enveloppe distribuée chez GDH est le double que celle de Vallis Habitat et la prime de vacances (+ 1000€ chez GDH par rapport à VH). Enfin, les négociations se déroulant avec les représentants du personnel dans un délai de 15 mois maximum, chaque salarié conserve ses conditions de rémunération précédente. »

Le Département garde la main
Suite à la fusion, le Département de Vaucluse détiendra 36% du capital devenant le second actionnaire après Action logement.

Les chiffres une fois la fusion entérinée ?
219M€ d'investissement, 205M€ de chiffre d'affaires, 90 000 personnes logées, 38 000 logements dans 85 communes vauclusiennes, 8 000 lots en gestion de copropriété, 700 collaborateurs, 10 agences de proximité et 4% de logements vacants.

Dans le détail ?
Vallis Habitat gère environ 16 000 logements soit 46% du patrimoine HLM de Vaucluse aidé en cela par 308 salariés dont 158 fonctionnaires. L'Office public de l'habitat avait absorbé en décembre 2018 l'Office public de l'Habitat Grand Avignon résidences, alors bailleur social de la Ville d'Avignon. Le problème ? L'OPH d'Avignon et Vallis Habitat –ex-Mistral habitat, bailleur du Département- possèdent des patrimoines anciens qui nécessitent d'importantes rénovations, voire des démolitions afin de remodeler les quartiers en privilégiant circulations et végétalisation en pied d'immeubles.

Les Petites Affiches de Vaucluse depuis 1839

Ecrit par le 11 juillet 2025

DR Réinventer le logement social

Les dirigeants
Les dirigeants de Vallis Habitat sont Corinne Testud-Robert la présidente –vice-présidente au Conseil départemental pour les communes du canton : Grillon, Richerenches, Valréas et Visan-, présidente de la commission Habitat, élue depuis 2015- et Lucas Beaujolin le directeur général, ancien directeur commercial chez Grand Delta Habitat.

Les agences de proximité
Vallis Habitat possède 9 agences de proximité et antennes dont deux à Avignon 'Grand Sud-Est' à la Trillade et à 'Monclar' et les autres 'Grand Avignon' au Pontet ; Cavaillon ; Monteux, Orange et trois antennes à Apt, Pertuis et Carpentras. Certaines devraient, à l'avenir disparaître au profit des agences existantes de GDH cependant deux nouvelles agences seront bientôt créées pour 'Apt-Luberon et Bollène Nord-Vaucluse garantissant l'emploi de 28 équivalents temps-plein.

Les Petites Affiches de Vaucluse depuis 1839

Ecrit par le 11 juillet 2025

DR

Les chiffres
En 2021 le budget d'investissement de Vallis Habitat se montait à 90M€ et devait livrer 148 logements à Cheval-Blanc, Caumont-sur-Durance, Jonquerettes, Le Thor, Villelaure, Saint-Saturnin-les-Avignon, Villeneuve-les-Avignon et Les Angles. En 2020, 129 logements avaient été livrés et 379 réhabilités. En 2021, 122 projets de constructions avaient été actés ainsi que la réhabilitation de 93 logements. L'autofinancement HLM de Vallis Habitat était de 5,831M€ pour un résultat net de 2,484M€ et un chiffre d'affaires de 74,623M€.

En 2020
Le bailleur social comptait un peu plus de 16 000 logements en Vaucluse, dans le Gard, les Bouches-du-Rhône au cœur de 80 communes et 465 résidences dont 13 603 logements collectifs et 2 425 logements individuels. 8 717 logements sont situés en zone QPV (Quartier prioritaires de la politique de la ville, bas revenus des habitants) et 857 foyers-logements. Vallis habitat accueille 37 448 locataires soit 6,7% de la population Vauclusienne.

Les Petites Affiches de Vaucluse depuis 1839

Ecrit par le 11 juillet 2025

DR

Les démolitions actées en 2020
49 logements devaient être démolis à Cavaillon à la résidence du docteur Ayme, 114 à Orange pour la résidence l'Aygues et 30 logements à la Reine Jeanne à Avignon.
Ensemble, Vallis Habitat et Grand Delta habitat prévoient, chaque année de réhabiliter 4 000 logements, d'en attribuer 2 700 lors de Caléol (Commission d'attribution des logements et d'examen d'occupation des logements), de construire 500 logements, d'en vendre 120, d'aménager 50 lots et de continuer à gérer des syndics.

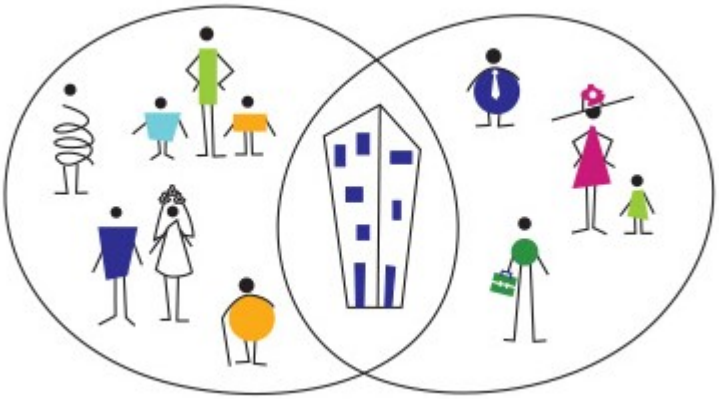

DR

Enfin, parce que ce sont eux qui ont voté -ou non- la fusion, voici pour mémoire, les 27 membres du Conseil d'Administration qui ont présidé au changement de paradigme

15 représentants désignés par le Conseil départemental de Vaucluse

Les Petites Affiches de Vaucluse depuis 1839

Ecrit par le 11 juillet 2025

Corinne Testud-Robert (Présidente), Elisabeth Amoros (Vice-Présidente),Thierry Lagneau, Myriam Silem, Fabrice Martinez-Tocabens, Marie Thomas de Maleville.

Dont 9 représentants Personnalités qualifiées en matière d'urbanisme, de logement, d'environnement et de financement de ces politiques ou en matière d'affaires sociales :
Patrick Courtecuise, Joël Granier, Virginie Issautier, Dominique Riberi, Lara Villiano, Anne-Priscille Bazelaire

Et dont 3 ont la qualité d'élu d'une collectivité territoriale ou d'un établissement public de coopération intercommunale du ressort de compétence de l'Office, autre que le Département :
Elhadji Ndiour, élu de la commune d'Apt, Michel Terrisse, maire d'Althen-des-Paluds et Jean-François Lovisolo, maire de La Tour d'Aigues.

Deux membres désignés par le Conseil départemental de Vaucluse en qualité de représentants des associations dont l'un des objets est l'insertion ou le logement des personnes défavorisées
Benoit Filist et Isabelle Gineste

Un membre désigné par la Caisse d'Allocations Familiales de Vaucluse
Daniel Planelles.

Un membre désigné par l'Union départementale des Associations Familiales de Vaucluse
Marie-Thérèse Nemrod-Bonnal

Un membre désigné par les associés des collecteurs de la participation des employeurs à l'effort de construction de Vaucluse
Etienne Ferracci

2 membres des organisations syndicales de salariés les plus représentatives de Vaucluse
Jean-Luc Bonnal (FO) et Denis Blancs (CGT)

Cinq représentants des locataires
Françoise Jacob (AFOC), Mohammed Lhayni (CGL 84), Daniel Krempf (CLCV 84), Laurence Cermolacce-Boissier (CNL 84) et Labbadia Rund (CNL 84).

Les Petites Affiches de Vaucluse depuis 1839

Ecrit par le 11 juillet 2025

DR

Grand Delta Habitat, 2021 une année bien orchestrée

Les Petites Affiches de Vaucluse depuis 1839

Ecrit par le 11 juillet 2025

Désormais, Grand Delta Habitat compte 21 309 logements et accueille 52 620 personnes. L'année passée, la 1re coopérative de France a livré 555 logements. Elle pose les bases d'une année 2021 bien orchestrée tandis que 2022 sera tournée vers la fusion avec le bailleur social du Département : Vallis Habitat. Cette nouvelle union devrait pratiquement doubler le patrimoine de la coopérative et planifier d'importants travaux de démolition, réhabilitation et construction au profit des résidents et des entreprises vauclusiennes du bâtiment et des travaux publics.

Également, le bailleur social qui s'est depuis plus de 10 ans déjà engouffré dans une stratégie de déploiement en direction des départements limitrophes et de la Méditerranée, tire la sonnette d'alarme, décryptant de nombreux bouleversements sociétaux dont un réel besoin de logements intermédiaires notamment dans les zones des bassins de l'emploi les plus tendus.

Ceux qu'il faut loger ?
Des jeunes couples entrant dans la vie, des salariés, des familles monoparentales, des étudiants, des demandeurs d'emploi, des personnes au parcours de vie accidenté, des ménages aux ressources modestes et parfois même en grande difficulté.

Crise sanitaire du Covid
La crise sanitaire du Covid, les confinements successifs, le besoin d'espaces organisés au sein du

Les Petites Affiches de Vaucluse depuis 1839

Ecrit par le 11 juillet 2025

logement pour y accueillir vie de famille et télétravail ainsi que l'envie de nature et de végétalisation auront profondément transformé les attentes des familles dans leur envie d'habiter.

DR

D'autres défis
se font également jour avec la volonté de mixité sociale qui glisse, dans les programmes destinés à la vente, 25% de logements sociaux à la location, le désir d'un habitat intergénérationnel –avec le maintien à domicile des seniors- et participatif pour insuffler plus d'empathie dans la vie quotidienne.

Ça tombe bien
Puisque les bailleurs sociaux, de tout temps, ont été le terrain de jeu favori et officiel des architectes pour concevoir un habitat du futur conciliant changements sociétaux, nécessités, envies, rationalisation des espaces, coût de construction, auxquels s'ajoutent désormais un millefeuille de normes techniques et de règles de construction avec la limitation énergétique globale (eau, électricité, climatisation), la réduction des gaz à effet de serre, les réglementations thermiques, les normes d'accessibilité, handicapées, environnementales…

Pour preuve ?

Les Petites Affiches de Vaucluse depuis 1839

Ecrit par le 11 juillet 2025

En France, 22% des locataires sont des familles monoparentales –le plus souvent des femmes, 28% ont plus de 60 ans et les demandeurs de logements, en moins de 8 ans, sont devenus de plus en plus nombreux.

Michel Gontard président de Grand Delta Habitat, Copyright Sylvie Villeger

Michel Gontard, président de Grand Delta Habitat
«En 2021, les modèles familiaux se diversifient et créent des besoins en logement de plus en plus nombreux, différents et spécifiques. Il ne s'agit plus seulement de produire de l'habitat, mais de loger en faisant nôtre l'évolution des modes de vie, analyse Michel Gontard, président de Grand Delta Habitat. Pour notre coopérative, adapter ces attentes en offre d'habitat raisonné est un défi quotidien, celui de prendre en compte le développement économique et territorial, de favoriser le maintien des séniors à domicile, d'attirer les jeunes ménages et de nouvelles familles pour dynamiser la vie locale, de penser une intégration architecturale adaptée au paysage comme au cœur de ville. Enfin, rendre accessible le bassin d'emploi au logement du salarié. Dans ce cadre, en 2021, huit nouvelles communes : Antibes, Ceyreste, Cuers, Forcalqueiret, Gardanne, Le Cannet des Maures, Marignane et Solliès Pont, nous ont fait confiance portant désormais notre patrimoine à 21 309 logements. Nous logeons 52 620 personnes avec une politique de gestion de proximité renforcée par trois nouvelles implantations d'agences à Salon-

Les Petites Affiches de Vaucluse depuis 1839

Ecrit par le 11 juillet 2025

de-Provence, Avignon et Orange.

Les 12 plus importants chiffres de 2021
130, 7M€ c'est le chiffre d'affaires de Grand Delta Habitat. 129M€ c'est l'argent investi en 2021. 23,1M€ c'est le résultat lui aussi entièrement réinvesti dans la coopérative immobilière. 52 620 c'est le nombre de personnes logées par la coopérative bailleur social. 21 309 c'est le nombre de logements locatifs répartis dans 3 régions, 7 départements et 150 communes. 8 011 c'est le nombre de lots en gestion de copropriétés. 555 c'est le nombre de logements livrés. 377 c'est le nombre de collaborateurs. 99,35% c'est le taux de recouvrement des loyers et 0,98% c'est le nombre de logements vacants.

Dans le détail : Les implantations géographiques des 555 logements de GDH
GDH a construit
Dans les Bouches-du-Rhône, 172 logements dont 3 à Ceyreste, 15 à Gardanne, 16 à Lançon-de-Provence, 13 à Mallemort, 13 à Marignane et 12 à Salon-de-Provence.
Dans les Alpes Maritimes : 146 logements, dont 21 à Antibes, 54 à Drap, 42 à Nice et 29 à Saint-Laurent-du-Var.
En Vaucluse, 132 logements dont15 à Apt, 29 à Bedarrides, 4 à Camaret, 20 à Châteauneuf-du-pape, 6 à Orange, 11 à Pernes-les-Fontaines, 31 à Piolenc et 16 à Vedène.
Dans le Var, 109 dont 28 à Cuers, 6 à Forcalqueiret, 10 à Grimaud, 10 à Le Cannet-des- Maures, 29 à Sollies-Pont et 26 à Trans-en-Provence.
Dans le Gard, 96 dont 23 aux Angles, 23 à Nîmes, 27 à Pont-Saint-Esprit, 18 à Roquemaure, à 5 à Villeneuve-lès-Avignon.

Les Petites Affiches de Vaucluse depuis 1839
Pour toujours en savoir plus, lisez **www.echodumardi.com**, le seul média économique 100% Vaucluse habilité à publier les annonces légales, les appels d'offres et les ventes aux enchères !

Les Petites Affiches de Vaucluse depuis 1839

Ecrit par le 11 juillet 2025

Ecoquartier les Oliviers Copyright Sylvie Villeger

Une palette de savoir-faire

Démolition et construction dans le centre ancien de Carpentras

Grand Delta habitat travaille sur plusieurs axes afin de satisfaire à la fois à la demande des Vauclusiens qu'ils soient ou non éligibles au logement social mais aussi au territoire dans sa dimension sociale et économique. C'est par exemple le cas de la requalification de centre ancien de Carpentras avec la délicate opération de l'ilot Mouton à Carpentras. En effet, l'opération a nécessité la démolition d'un ancien bâtiment abandonné entouré de maisons vétustes en plein centre ancien de la ville médiévale afin d'y ériger une résidence de 35 appartements. Des logements traversants, du T2 au T4, de 40 à 90m2 dont certains offrent une terrasse et érigé sur un garage collectif en sous-sol et pour des loyers compris entre 341 et 559€ hors charges. L'opération avait eu lieu dans le cadre du NPNRQAD (Programme national de requalification de quartiers anciens dégradés) et la construction du bâtiment s'était élevée à 2,228M€. Les premiers locataires avaient alors pris possession de leur logement fin septembre 2020 et le bâtiment inauguré en février 2021. L'idée ? Elle était dans les cartons depuis plus de 15 ans et a nécessité un vrai savoir faire pour embellir et redynamiser le quartier.

Les Petites Affiches de Vaucluse depuis 1839
Pour toujours en savoir plus, lisez **www.echodumardi.com**, le seul média économique 100% Vaucluse habilité à publier les annonces légales, les appels d'offres et les ventes aux enchères !

Les Petites Affiches de Vaucluse depuis 1839

Ecrit par le 11 juillet 2025

La construction d'éco quartier
La coopérative démontre sa capacité à innover et à mélanger les genres avec la construction de l'éco-quartier Les Oliviers à Morières-lès-Avignon car l'opération combine plusieurs mode de constructions pour ces 187 logements, la création de voierie, d'espaces et de jardins partagés et la création de voies de mobilité douces. En effet, l'ensemble propose 4 résidences, 7 villas en PLSA (Prêt social location accession), 3 lots à bâtir et la gestion en syndic de 90 propriétaires. Grand Delta habitat a reçu le prix 'Originalité des usages' délivré par la Fédération des coopératives HLM pour cette création originale.

L'habitat participatif à Mallemort et à Marseille
Grand Delta Habitat aime faire alliance c'est le cas des 'Pipistrelles de la Durance' (espèce de chauve-souris) à Mallemort (13) où la coopérative s'est alliée au maître d'ouvrage Groupe Valophis La Maison familiale de Provence. L'opération ? La construction de 15 logements sociaux -gérés par l'agence de Salon-de-Provence- en côtoyant 15 autres en accession sociale. Quant à l'habitat participatif ? Il propose de partager des valeurs d'écologie et d'environnement, une qualité de relations avec ses voisins, le partage d'espaces collectifs pour y prendre du temps et s'adonner à des activités. Un autre projet du même type 'Les Habeilles' est en cours à Marseille pour la construction de 12 logements sociaux, quartier Saint-Mauront. Le projet est accompagné par la société coopérative d'intérêt collectif (SCIC) Regain habitat participatif Paca.

Réhabilitation de Saint-Chamand

La résidence intergénérationnelle Julien Lauprêtre à Entraigues-sur-la-Sorgue
Dans les faits ? La résidence Julien Lauprêtre se compose de deux bâtiments accueillant 78 logements dont 36 dévolus aux seniors -dont 3 aux personnes handicapées avec le label Handitoit, et 42 dévolus aux familles. Une maison partagée, en rez-de-chaussée est propice au lien intergénérationnel. Ce nouveau pôle de vie, signé Grand Delta Habitat a été livré en novembre 2020. Il se situe 30, route de Sorgues à Entraigues. La coopérative a créé sa marque de logement 'Alter senior' afin de favoriser le maintien à domicile des seniors, tissant des liens pérennes avec l'ADMR 84 (Service d'aide, d'accompagnement et de soins à domicile).

Réhabilitations à Saint-Chamand
Grand Delta Habitat a procédé à la réhabilitation de 78 logements sur 4 bâtiments quartier de Saint-Chamand à Avignon, et particulièrement à son isolation –sans oublier la réfection de l'électricité et la plomberie- afin de gagner en confort et de faire baisser les charges. En cela la coopérative a anticipé l'opération NPNRU (Nouveau programme national de renouvellement urbain) d'Avignon. Une partie des logements réhabilités seront prochainement mis à la vente auprès des locataires du bailleur social.

Ma villa (en PSLA) à l'Isle-sur-la-Sorgue

Des villas en location-vente à l'Isle-sur-la-Sorgue
L'Isle-sur-la-Sorgue ? Le lieu est plus que prisé et donc très recherché, les prix de l'immobilier s'y envolent. Et pourtant… Quartier de la Barthalière, à proximité du centre-ville Grand Delta Habitat a réussi l'exploit d'y construire 12 villas via son programme de commercialisation 'Mon Delta' grâce au

Les Petites Affiches de Vaucluse depuis 1839

Ecrit par le 11 juillet 2025

Prêt social locatif accession (PSLA) dévolu au primo-accédants qui souhaitent acquérir leur bien. Comment ? En se portant acquéreur sans apport personnel, en bénéficiant de l'exonération des taxes foncières pendant 15 ans, à prêt à taux zéro, avec une TVA minorée à 5,5%. Côté ville ? L'Isle-sur-la-Sorgue voit en l'opération l'arrivée de nouvelles familles. Si toutes les villas ont été vendues de nouvelles opérations devraient bientôt être proposées dans cette même ville.

Se loger lorsque l'on n'est pas éligible au logement social

C'est aussi un axe sur lequel s'est penché Grand Delta Habitat sur la commune de Saint-Laurent-du-Var. Objectif ? Répondre aux besoins d'une classe sociale trop riche pour pouvoir prétendre au logement social mais pas assez pour aller sur le marché privé de la location. Résultat ? Le logement intermédiaire –le chaînon manquant- est une nouvelle voie de développement pour les bailleurs sociaux dont 18 000 ont vu le jour en 2021 dans l'hexagone avec une progression de +34% en un an. La réponse ? Elle s'est matérialisée sous la forme de 'la résidence Colline' estampillée 'Logement idéal' par le bailleur social. La promesse ? Un logement intermédiaire estampillé 20% moins cher –à minima- que dans le parc immobilier privé. Les zones tendues ? Aix-Marseille-Métropole et la Métropole Nice-Côte-d'Azur où les prix du loyer s'envolent pour atteindre +50% par rapport aux loyers sociaux pratiqués. La coopérative gère 1 044 logements dans les Alpes-Maritimes et l'Est-Varois.

Les Petites Affiches de Vaucluse depuis 1839
Pour toujours en savoir plus, lisez **www.echodumardi.com**, le seul média économique 100% Vaucluse habilité à publier les annonces légales, les appels d'offres et les ventes aux enchères !

Les Petites Affiches de Vaucluse depuis 1839

Ecrit par le 11 juillet 2025

Gendarmerie de Roquemaure, Copyright Sylvie Villeger

Des casernes aussi
Ca n'est pas un coup d'essai pour la coopérative puisqu'elle s'est déjà prêté à l'exercice de construction et de réhabilitation de logements et de caserne, avec celle de Roquemaure. Auparavant ? Grand Delta Habitat était intervenu sur celles de Sainte-Cécile-les-Vignes et de Rochefort-du-Gard. Les locaux proposent un espace accueil du public, administratif, judiciaire, des locaux techniques et 17 maisons individuelles à étage avec jardin privatif pour les familles des gendarmes.

Confort et limitation du montant des charges
C'est la demande très prégnante à la fois des personnes logées et du Gouvernement qui fait la chasse aux passoires énergétiques. C'est dans ce cadre de Grand delta Habitat avec la Banque des territoires –ex-Caisse des dépôts- a mobilisé 215M€ pour la période 2021-2022. Une enveloppe de prêt destinée à la réhabilitation et à la construction de 1 800 logements. Mission ? Obtenir la classe A ou B dans le neuf et passer l'ensemble du patrimoine existant en 'C' voire 'D' d'ici fin 2026.

Standard & Poor's
Standard & Poor's a renouvelé sa note de A+ pour le choix des financements de la coopérative sur le long terme et A1 pour ses choix à court terme ce qui permet à la coopérative d'emprunter à taux jugés très attractifs tant sur le long que le court terme. Cette notation indique également que Grand Delta Habitat bénéficie d'une gestion très saine et d'une excellente santé financière.

La sécurité
Grand Delta Habitat s'est rapproché du préfet de Vaucluse pour assurer la sécurité et la tranquillité des habitants en tissant des partenariats avec les services de Gendarmerie et de Police. Objectif ? Assurer l'échange d'informations et un continuum de sécurité sur le terrain pour protéger locataires et salariés.

Les locataires en grande difficulté
Grand delta Habitat a initié un partenariat avec les huissiers de Justice avec l'objectif du maintien dans le logement des familles en grande difficulté.

Labellisation des entreprises partenaires
Chaque année, la coopérative distingue des entreprises partenaires du 84, 30, 13 et 83 pour la qualité de leur travail et leur engagement dans l'excellence tant dans la construction que la réhabilitation. Suite à la crise sanitaire du Covid suivie de la guerre en Ukraine, Grand Delta Habitat s'est engagé à appliquer des mesures exceptionnelles sur les pénalités de retard et l'actualisation des prix des marchés des matériaux.

Les Petites Affiches de Vaucluse depuis 1839

Ecrit par le 11 juillet 2025

Pour toujours en savoir plus, lisez **www.echodumardi.com**, le seul média économique 100% Vaucluse habilité à publier les annonces légales, les appels d'offres et les ventes aux enchères !