Les Petites Affiches de Vaucluse depuis 1839

Ecrit par le 20 avril 2025

‘Bien bon !’ : l’événement pour apprendre le bien manger et le bien boire

Du 11 au 17 septembre prochains, le Grand Avignon accueillera la première édition des rendez-vous gourmands ‘Bien bon !’. à travers plusieurs événements dispersés sur le territoire, dans le Gard et en Vaucluse, le public pourra apprendre à bien manger et bien boire sur un territoire à la variété agroalimentaire très riche.

Ce nouvel événement a pour objectif de positionner le Grand Avignon en tant que territoire nature, où le bien-être est mis en avant. « Le Grand Avignon se veut représentatif de l’art de bien vivre à la française », explique Joël Guin, président de l’Agglomération. Et quoi de mieux que la gastronomie pour représenter l’Hexagone ?

> « L’objectif de ‘Bien bon ! » est de montrer que manger local est possible, mais aussi de valoriser les filières et les talents du territoire. »

Les Petites Affiches de Vaucluse depuis 1839

Ecrit par le 20 avril 2025

Carole Amy, chargée de communication/marketing du territoire

C'est en ce sens qu'a été imaginé 'Bien Bon !'. L'événement sera accessible à tous et se déclinera dans les restaurations collectives, dans la rue avec la street food, mais aussi dans des lieux insolites qui resteront secrets jusqu'au moment venu. Chefs étoilés, producteurs locaux, vignerons, apiculteurs, fromagers, ou encore boulangers du territoire se réuniront pour mettre en lumière le circuit court. 'Bien Bon !' aura lieu du 11 au 17 septembre, une semaine pas choisie au hasard puisque les Journées européennes du patrimoine auront lieu les 16 et 17. « La gastronomie et le vin doivent être défendus comme le patrimoine », développe Carole Amy, chargée de communication/marketing du territoire.

Les acteurs de 'Bien Bon !' lors de la présentation de l'événement. ©Vanessa Arnal

Un événement tout public

Les Petites Affiches de Vaucluse depuis 1839

Ecrit par le 20 avril 2025

Du 11 au 15 septembre, ce n'est pas le public qui va se déplacer au sein du Grand Avignon, mais c'est le Grand Avignon qui va aller à la rencontre d'un public difficile à déplacer. Là repose toute l'ambition de 'Bien bon !' : rendre les produits locaux et le bien manger accessibles à tous. Les cantines, les centres sociaux et les maisons de retraites pourront donc profiter des 'cantines & cuisines animées'.

Les chefs qui participeront à l'événement concocteront une carte locale et savoureuse de fête avec les cuisiniers de la restauration collective, à retrouver sur les plateaux et dans les assiettes de tous les publics durant ces 5 jours. Ainsi, les habitants du Grand Avignon de 7 à 97 ans pourront bénéficier de l'apprentissage du bien manger que propose l'événement.

La cuisine de rue

Chaque été, Rochefort-du-Gard accueille tous les jeudis une dizaine de food truck sur sa place de la République. La commune a décidé de réitérer l'opération pour une 8e édition. Et à la fin de la saison, le jeudi 14 septembre, l'événement 'Bien Bon !' ajoutera sa pierre à l'édifice. De nouveaux food trucks s'ajouteront à ceux déjà sur place, notamment ceux du Gardois Nicolas Willaume, champion de France du burger 2018, et du Vauclusien Christophe Boyer, champion de France du burger 2022.

> « Les food trucks du jeudi sont un moment de rencontre et de partage, les jeunes envahissent le village et les anciens viennent découvrir ce mode de gastronomie. On peut rassembler jusqu'à 800 personnes sur les grosses soirées. Nous sommes très heureux d'accueillir le festival 'Bien Bon !' »
>
> *Rémy Bachevalier, maire de Rochefort-du-Gard*

Durant cette soirée, qui débutera à 18h et s'achèvera à 23h30, une attention particulière sera accordée au gaspillage et aux déchets. Pour pimenter la soirée, un 'défi food truck' sera organisé lors duquel un jury de professionnels décernera le prix du meilleur food truck Bien Bon 2023.

Un événement aussi pour les professionnels

Si l'un des objectifs de l'événement est d'apprendre au public l'art du bien manger et du bien boire, les professionnels ne sont pas pour autant mis de côté. Une 'conférence alléchante' leur sera dédié le vendredi 15 septembre de 18h à 21h30 au Conservatoire du Grand Avignon, à Avignon.

La conférence aura pour thème 'Plaisirs à table, bonne santé, écologie : plongeon dans l'odyssée du bon — en bouche, pour l'organisme, pour la société et pour la planète' et sera animée par Émilie Laystary, journaliste société et animatrice du podcast 'Bouffons'. 150 professionnels pourront assister à ce rendez-vous présenté sous forme de table ronde.

Une foire gourmande

Les Petites Affiches de Vaucluse depuis 1839

Ecrit par le 20 avril 2025

Comment mettre en avant les produits du terroir sans organiser une foire. La ‘place des gourmands’ aura lieu le samedi 16 septembre de 10h à 18h dans un lieu encore tenu secret. Elle rassemblera une quarantaine de stands de producteurs, vignerons et transformateurs du Grand Avignon qui proposeront une sélection des produits de notre terroir à acheter en direct et à déguster sur place.

> « Les produits du terroir mis en avant dans un tel événement gastronomique est un vrai aboutissement pour un territoire comme le nôtre qui regorge de terres agricoles. »
>
> *Jean-François Cartoux, membre de la Chambre d’agriculture de Vaucluse*

Pour rappel, le territoire comptabilise 12 000 hectares de terres viticoles et agricoles, 400 exploitations et près de 1500 commerces de bouche. « L’objectif est de faire découvrir tous les trésors du territoire, développe Joël Guin. Nous avons la ferme intention d’affirmer fièrement l’identité locale qui nous rassemble. » Ainsi, toute la production maraîchère, les vins et la cuisine locale seront à l’honneur avec un grand choix de produits de qualité : fromages, charcuterie, pain, fruits et légumes, bières, vins AOP Côtes du Rhône, Signargue, Lirac, ou encore Tavel. « Cet événement est l’occasion de faire découvrir des vins locaux incroyables, explique Emmanuelle Assemat, représentante de l’AOC Lirac. Malgré les dates qui tombent en pleines vendanges, les vignerons répondront présents. »

De nombreuses animations seront proposées, que ce soit pour les enfants, ou pour les grands. La place des gourmands disposera d’un coin pour se poser et savourer. L’événement proposera également un challenge pour observer et apprendre comment les chefs cuisinent les produits frais.

Les banquets des chefs

Enfin, pour clôturer cette semaine gastronomique en beauté, ‘Bien Bon !’ vous réserve la ‘surprise des chefs’ le dimanche 17 septembre de 11h à 16h. 5 lieux tenus secrets vont chacun accueillir un chef et son menu de fête, ainsi qu’un ou plusieurs viticulteurs. Les lieux, qu’ils soient champêtres, inspirants ou insolites se situeront dans l’une des 16 communes du Grand Avignon, et seront dévoilés 48h avant le jour-J.

Pour en profiter, vous devrez réserver le menu de l’un des chefs qui vous tente le plus (les personnes d’un même groupe doivent choisir le même menu pour ne pas être séparés). Ne pas savoir le lieu est un moyen de faire découvrir le territoire à ses habitants. « On a tendance à manger tout le temps dans les mêmes restaurants près de chez soi, explique Carole Amy. L’objectif est d’outrepasser ces limites géographiques et de découvrir une autre partie du territoire. » Il sera possible de réserver son menu dès fin juin.

Les chefs qui ont dit « oui ! »

Les Petites Affiches de Vaucluse depuis 1839

Ecrit par le 20 avril 2025

Ils sont cinq à avoir fait confiance au Grand Avignon et à avoir accepté de participer à cette première édition de 'Bien bon !' : Italia Palladino, du restaurant 'Italie, là-bas' et du 'Café Roma' à Avignon ; Séverine Sagnet, cheffe indépendante ; Maxime Chenet, du restaurant 'Entre Vigne et Garrigue' à Pujaut ; Pascal Auger du restaurant 'La Vieille Fontaine' à l'Hôtel de l'Europe à Avignon ; Florent Pietravalle du restaurant de La Mirande à Avignon.

« Je suis dans le même esprit que ce que propose l'événement, explique Italia Palladino. Manger local et de saison, c'est possible ! C'est ce qu'on essaye de faire dans nos cuisines. » Un avis qui est partagé par les quatre autres chefs participants à l'événement. « 'Bien bon !' est l'occasion de faire le lien entre la terre et la gastronomie », ajoute Séverine Sagnet, issu d'une famille d'agriculteurs et pour qui la terre a une grande importance. Certains sont nés et ont grandi dans le Grand Avignon, il était donc naturel de participer à l'événement, comme c'est le cas pour Maxime Chenet. « À 50 kilomètres à la ronde, on a tout ce qu'il faut pour bien manger », affirme-t-il. Tous les acteurs de l'événement s'accordent à dire une chose : les habitants du Grand Avignon vont se régaler !

Ecrit par le 20 avril 2025

Ecrit par le 20 avril 2025

Ecrit par le 20 avril 2025

Les Petites Affiches de Vaucluse depuis 1839

Ecrit par le 20 avril 2025

-

Pour toujours en savoir plus, lisez **www.echodumardi.com**, le seul média économique 100% Vaucluse habilité à publier les annonces légales, les appels d'offres et les ventes aux enchères !

Les Petites Affiches de Vaucluse depuis 1839

Ecrit par le 20 avril 2025

Séverine Sagnet. DR

Les Petites Affiches de Vaucluse depuis 1839

Pour toujours en savoir plus, lisez **www.echodumardi.com**, le seul média économique 100% Vaucluse habilité à publier les annonces légales, les appels d'offres et les ventes aux enchères !

Ecrit par le 20 avril 2025

Ecrit par le 20 avril 2025

Ecrit par le 20 avril 2025

Les Petites Affiches de Vaucluse depuis 1839

Ecrit par le 20 avril 2025

-

Les Petites Affiches de Vaucluse depuis 1839

Pour toujours en savoir plus, lisez **www.echodumardi.com**, le seul média économique 100% Vaucluse habilité à publier les annonces légales, les appels d'offres et les ventes aux enchères !

Les Petites Affiches de Vaucluse depuis 1839

Ecrit par le 20 avril 2025

Italia Palladino. DR

Ecrit par le 20 avril 2025

Ecrit par le 20 avril 2025

Pour toujours en savoir plus, lisez **www.echodumardi.com**, le seul média économique 100% Vaucluse habilité à publier les annonces légales, les appels d'offres et les ventes aux enchères !

Ecrit par le 20 avril 2025

Les Petites Affiches de Vaucluse depuis 1839

Ecrit par le 20 avril 2025

-

Pour toujours en savoir plus, lisez **www.echodumardi.com**, le seul média économique 100% Vaucluse habilité à publier les annonces légales, les appels d'offres et les ventes aux enchères !

Les Petites Affiches de Vaucluse depuis 1839

Ecrit par le 20 avril 2025

Pascal Auger. DR

Les Petites Affiches de Vaucluse depuis 1839

Pour toujours en savoir plus, lisez **www.echodumardi.com**, le seul média économique 100% Vaucluse habilité à publier les annonces légales, les appels d'offres et les ventes aux enchères !

Ecrit par le 20 avril 2025

Ecrit par le 20 avril 2025

Ecrit par le 20 avril 2025

Pour toujours en savoir plus, lisez **www.echodumardi.com**, le seul média économique 100% Vaucluse habilité à publier les annonces légales, les appels d'offres et les ventes aux enchères !

Les Petites Affiches de Vaucluse depuis 1839

Ecrit par le 20 avril 2025

-

Pour toujours en savoir plus, lisez **www.echodumardi.com**, le seul média économique 100% Vaucluse habilité à publier les annonces légales, les appels d'offres et les ventes aux enchères !

Les Petites Affiches de Vaucluse depuis 1839

Ecrit par le 20 avril 2025

Florent Pietravalle. DR

Les Petites Affiches de Vaucluse depuis 1839

Pour toujours en savoir plus, lisez **www.echodumardi.com**, le seul média économique 100% Vaucluse habilité à publier les annonces légales, les appels d'offres et les ventes aux enchères !

Ecrit par le 20 avril 2025

Ecrit par le 20 avril 2025

Ecrit par le 20 avril 2025

Les Petites Affiches de Vaucluse depuis 1839

Ecrit par le 20 avril 2025

-

Pour toujours en savoir plus, lisez **www.echodumardi.com**, le seul média économique 100% Vaucluse habilité à publier les annonces légales, les appels d'offres et les ventes aux enchères !

Les Petites Affiches de Vaucluse depuis 1839

Ecrit par le 20 avril 2025

Maxime Chenet. DR

Grand Avignon, à la Confluence de la modernité avec une nouvelle identité visuelle

«Après 19 ans de bons et loyaux services, le logo actuel du Grand Avignon va laisser place à une nouvelle identité visuelle, **plus dynamique et plus moderne**, tout en conservant une touche de vert.

Ce nouveau logo évoque plusieurs éléments emblématiques de notre territoire comme la confluence du Rhône et de la Durance, symbole fort de notre identité, et les formes arrondies des arches du pont d'Avignon. Il a été pensé comme un trait d'union entre une institution, un territoire et ses habitants,» a expliqué Joël Guin, Président du Grand Avignon.

Dans les prochaines semaines, la transition visuelle va s'opérer sur l'ensemble du territoire (bâtiments, transports en commun, etc.) et outils de communication du Grand Avignon. La réalisation de la nouvelle identité visuelle a été conçue et réalisée par l'agence Cinco. Pour mémoire la marque territoriale 'Avignon, Terres de création' avait été créée par les agences Cinco et JBL Conseil, en 2015.
MH

KP1 inaugure son nouveau siège social et marque son ancrage à Avignon

Les Petites Affiches de Vaucluse depuis 1839

Ecrit par le 20 avril 2025

KP1, spécialiste français de la préfabrication et la poutrelle en béton précontraint, vient d'inaugurer son nouveau siège. L'occasion pour les dirigeants du groupe de rappeler leur attachement local au Grand Avignon, territoire où l'entreprise a vu le jour il y a plus de 60 ans à Pujaut.

Situé dans les anciens locaux d'Enedis dans le quartier de Saint-Chamand à Avignon, le nouveau siège social de la société KP1 est en fait opérationnel depuis près d'un an maintenant. Il regroupe ainsi plus de 213 collaborateurs qui étaient auparavant répartis sur deux sites du MIN d'Avignon ainsi que sur le site historique de Pujaut où le groupe a été créé par la famille Biancone en 1959* sous le nom de PPB (Poutres et poutrelles béton).
Ce siège de 3 000m2 de bureaux sur 4 niveaux comprend 10 salles de réunions, 3 'cafés-tisaneries', un patio, un espace restauration de 170 m², 198 places de parking pour voitures et un parking abrité pour les deux roues ainsi que 6 bornes de recharge pour les véhicules électriques.
Le site centralise notamment les fonctions de direction générale, de ressources humaines, d'administration et de finance, la comptabilité, la direction commerciale, les bureaux d'études, la direction industrielle, la 'supply chain' (les fonctions logistiques et d'approvisionnement)…
« Ce siège social est conçu pour favoriser la collaboration interservices, améliorer la transversalité, partager les idées et travailler en convivialité », explique Florent Goumarre, directeur marketing et communication du groupe concevant et fabricant des solutions préfabriquées comme des prédalles, des

Les Petites Affiches de Vaucluse depuis 1839

Ecrit par le 20 avril 2025

poutres, des poutrelles, des entrevous, des rupteurs de ponts thermiques, des dalles alvéolées ou bien encore des prémurs destinés au secteur de la construction.

Aujourd'hui, 1 plancher sur 3 d'une maison individuelle en France est réalisé avec des éléments précontraints conçus et fabriqués par KP1.

Des aménagements modèles

Au sein de ce nouveau site, les espaces de travail sont largement ouverts, lumineux et avec des cloisons mobiles permettant de jouer sur la disposition des bureaux, de faciliter la communication ou de créer des cocons intimistes selon les besoins.

« Un cloisonnement minimal et évolutif était un critère essentiel pour KP1 afin de faire preuve d'agilité et de pouvoir s'adapter rapidement aux évolutions internes », rappelle Vincent Linchet, directeur général de KP1 depuis 2021.

Les Petites Affiches de Vaucluse depuis 1839

Ecrit par le 20 avril 2025

L’ergonomie des locaux du nouveau siège a été notamment validée par la médecine du travail. ©KP1-Newcom

Plusieurs ‘phonebox’, disposées aux différents niveaux, permettent d’avoir des conversations téléphoniques ou des visioconférences en toute tranquillité. Des bureaux de passage sont également intégrés pour les commerciaux et les collaborateurs itinérants. Par ailleurs, les flux de circulation ont été étudiés afin de créer des espaces conviviaux pour renforcer les liens entre les services. Outre le confort des fauteuils de bureaux validés par la médecine du travail, les canapés, les cafés-tisaneries et les espaces chaleureux, KP1 a souhaité aussi donner un aspect responsable à ce projet, en accord avec sa stratégie RSE. L’ensemble des matériaux est ainsi recyclé et recyclable. Par exemple : les panneaux acoustiques en mousse PET recyclée et le bois issu des filières durables. Le système d’éclairage automatique et le chauffage central permettent également de maîtriser les consommations d’énergie.

> « Nous nous sommes posés la question de déplacer le siège dans la région parisienne, mais on ne regrette pas d’être resté ici car il y a des talents dans la région. »
>
> *Vincent Linchet, directeur général de KP1 depuis 2021.*

Ancrage local affiché et poursuite du recrutement dans le territoire

Les salles de réunion, baptisées par des noms de villages des alentours rappellent l’ancrage territorial de KP1. Symboliquement, chaque étage porte aussi le nom des paysages ou des territoires qui l’entourent

Les Petites Affiches de Vaucluse depuis 1839

Ecrit par le 20 avril 2025

(niveau Alpilles, niveau Luberon, niveau Monts de Vaucluse, aile Durance, aile, Rhône, aile Méditerranée…). Dans cet esprit de proximité, les espaces détentes avec des boissons chaudes en libre-service sont issues d'un partenariat local avec la Maison du bon café basé à Châteaurenard.
« Nous nous sommes posés la question de déplacer le siège dans la région parisienne, reconnaît le directeur général, mais on ne regrette pas d'être resté ici car il y a des talents dans la région. On arrive également à faire venir des gens ici et c'est facile d'y accéder. »

Vincent Linchet, directeur général de KP1 depuis 2021.©KP1-Newcom

Tant mieux car KP1 est en acteur majeur de l'emploi sur le bassin du Grand Avignon. Il y emploie 375 personnes, les 213 collaborateurs d'Avignon mais aussi les 162 salariés de Pujaut. Par ailleurs, l'entreprise reprise en 2020 par le fond de pension américain Blackstone poursuit son recrutement local : 20 emplois sont aujourd'hui proposés sur ces 2 sites (responsable technique maintenance, responsable performance environnementale, agent de production, électromécanicien, assistant comptable, dessinateur-projeteur, assistant chef de marché marketing, ingénieur développement CAO, technicien centre d'essai, contrôleur de gestion industriel, responsable études et développement IT, assistant projet logistique, assistant administration des ventes et assistant commercial).

> « On a un ancrage local. »
>
> *Florent Goumarre, directeur marketing et communication*

Les Petites Affiches de Vaucluse depuis 1839

Ecrit par le 20 avril 2025

« On a un ancrage local », confirme Florent Goumarre dont l'entreprise a également précédemment embauché 45 personnes sur 2022 et début 2023 afin de rejoindre le nouveau siège de la cité des papes où 12 postes sont encore à pourvoir. Sur cette même période, 470 CDI et CDD ont été aussi pourvus ou sont à pourvoir dans le groupe à travers toute la France. Depuis 2013, l'ensemble des effectifs de KP1 a augmenté de +26%.

Florent Goumarre, directeur marketing et communication de KP1.©KP1-Newcom

Une vitrine pour le groupe

Ce nouveau siège avignonnais, où l'industriel a implanté ses premiers bureaux il y a près de 20 ans, ambitionne d'être une vitrine pour le groupe qui compte 38 autres sites (voir carte ci-dessous) répartis dans toute la France afin d'y accueillir les 1 700 collaborateurs du groupe (dont 15% de femmes pour l'ensemble de la société et 45% de femmes au sein du siège).

« Ce siège se veut le porte-drapeau de l'image de marque de KP1 dans le Grand Avignon mais également dans l'hexagone », confirme Vincent Linchet. Il faut dire que le spécialiste hexagonal de la préfabrication pour tous les types de bâtiments entend capitaliser sur ses savoir-faire que ce soit dans les domaines d'application de tous les types de bâtiments : maisons individuelles, logements collectifs, bâtiments industriels et tertiaires.

Les Petites Affiches de Vaucluse depuis 1839

Ecrit par le 20 avril 2025

Outre son nouveau siège avignonnais, KP1 dispose de 38 autres sites (usines, agences et partenaires) répartis dans toute la France afin d'y accueillir les 1 700 collaborateurs du groupe.

Aujourd'hui , 1 plancher sur 3 d'une maison individuelle est réalisé en France avec des éléments précontraints conçus et fabriqués par KP1. Un chiffre qui descend entre 10% et 12% dans le reste des autres domaines de la préfabrication et qui peut s'élever jusqu'à 15% dans le logement collectif.
« Le reste est fait de manière moyenâgeuse, ironise le directeur général de KP1. Pourquoi c'est comme cela en France ? Ce qui est sûr, c'est que nous sommes très en retard par rapport à d'autres pays dont nos voisins européens. »

> « Le béton c'est l'un des matériaux les plus vertueux, les plus durables et les plus performants. »

« Nous sommes un champion français. Aujourd'hui, je suis étonné que les pouvoirs publics ne s'intéressent pas plus à nous. Ne serait-ce que pour des raisons environnementale car le béton c'est l'un des matériaux les plus vertueux, les plus durables et les plus performants. Nos produits en béton précontraint permettent de limiter l'utilisation de matériaux par rapport à du simple béton armé par exemple. On ne rejette rien dans l'eau, on ne rejette rien dans l'air et nous faisons des efforts considérables pour décarboner notre production », poursuit Vincent Linchet dont la société consacre

Les Petites Affiches de Vaucluse depuis 1839

Ecrit par le 20 avril 2025

chaque année entre 2% et 3% de son chiffre d'affaires à la R&D (Recherche et développement) tout en ayant déposé près d'une centaine de brevets dans les domaines, entre autre, de la résistance mécanique, de la conformité aux réglementations sismiques et thermiques, des grandes portées…
Avec le principe de la préfabrication, les chantiers présentent également l'avantage d'être moins bruyants, moins poussiéreux et beaucoup plus rapide.
« Nous sommes vertueux et locaux puisque nous devons être présent au plus près des chantiers en raison des coûts de transports. C'est pour cela qu'il faut tout mettre en œuvre pour développer ce marché.»
Un message en partie entendu par Guy Moureau, vice-président de la Communauté d'agglomération du Grand Avignon délégué à l'économie soutenable et solidaire qui, présent lors de l'inauguration du nouveau siège a rappelé la volonté de l'agglomération « de lutter contre la concurrence déloyale dont peut souffrir KP1 lors de l'attribution des appels d'offres des collectivités. »

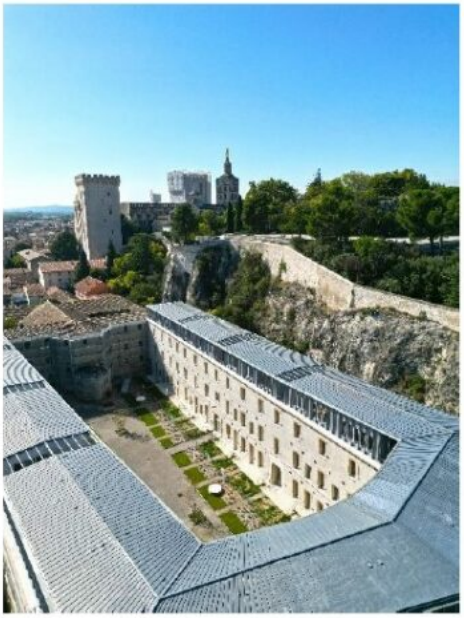

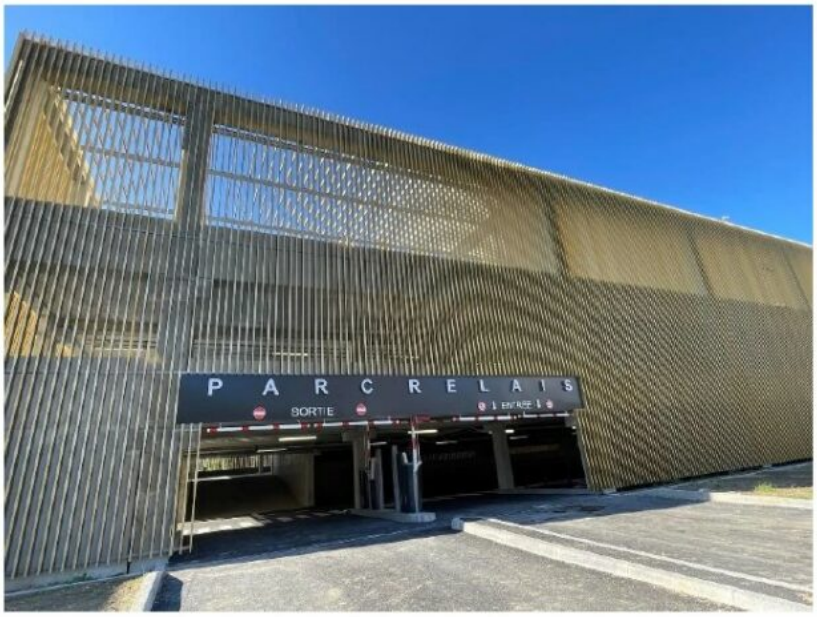

Parmi les chantiers locaux où le groupe KP1 est intervenu : la résidence de la Cour des Doms ou le nouveau parc relais de Saint-Chamand à Avignon ou bien encore la réalisation du magasin Ikéa à Vedène construit entre 2009 et 2011.

L'élu communautaire, également maire d'Entraigues-sur-la-Sorgue, a aussi profité de l'événement pour rappeler qu'aujourd'hui, plus que jamais, la flambée « des prix du foncier est une vraie difficulté. Et la loi Zan (Zéro artificialisation nette) ne va rien arranger car elle rend compliqué le développement des villes et de l'activité économique. » Rendre impossible la construction ne sera pas sans conséquence pour KP1 qui, par essence, est davantage tributaire du marché du neuf que de la rénovation. Pas de quoi décourager cependant les dirigeants de KP1 qui, après le retrait du chiffre d'affaires en 2022 (330M€ pour un niveau de rentabilité EBITDA de l'ordre de 10%) lié à la succession des différentes crises récentes (Covid, guerre en Ukraine, prix de l'énergie…), tablent sur le retour en 2023 d'un CA au moins au niveau de celui de 2021 (385M€) et ambitionnent d'atteindre une rentabilité de 12%. « Nous sommes dans une vision à long terme », insiste Vincent Linchet.

Les Petites Affiches de Vaucluse depuis 1839

Ecrit par le 20 avril 2025

**Après avoir été créé en 1959 à Pujaut, PPB fusionne en 1993 avec l'entreprise Féder Béton et devient BDI, le 1er Groupe français du béton précontraint doté de la plus large gamme du marché : poutrelles, poutres, prédalles, dalles alvéolées et structures précontraintes. En 2003, BDI adopte une nouvelle et unique identité et donne naissance au groupe KP1 qui sera cédé ensuite en 2020 à Blackstone via sa branche investissement 'GSO Capital Partners'.*

En 2008, l'usine KP1 de Pujaut avait accueilli Nicolas Sarkozy. Le Président de la République, alors dans sa première année de mandat, s'était rendu sur le site historique du groupe dans le cadre d'une visite portant sur l'emploi des seniors. KP1 s'étant alors distingué pour avoir mis en place un programme de « transfert des savoir-faire de l'expérience » ayant permis à des seniors d'échanger leur expérience du béton et de la précontrainte avec de jeunes employés qui ont, à leur tour, partagé, leur maîtrise de l'informatique.

Les Petites Affiches de Vaucluse depuis 1839

Ecrit par le 20 avril 2025

Grand Avignon : pour son ouverture, le parking relais de Saint-Chamand sera gratuit jusqu'au 14 mai

Le Grand Avignon et la ville d'Avignon viennent d'inaugurer le nouveau parking relais situé dans le quartier de Saint-Chamand, juste après le terminus de la ligne 1 du tramway. Pour l'agglomération, il s'agit désormais d'inciter la population à laisser les véhicules aux portes de la cité des papes grâce à la réalisation d'autres parking-relais qui vont voir le jour tout autour d'Avignon afin de compléter l'offre de stationnement existante.

Situé à une centaine de mètres du terminus de la ligne 1 du tramway d'Avignon, le nouveau parking-relais de Saint-Chamand dispose d'une capacité de 360 places réparties en 6 demi-niveaux. A l'intérieur, il comprend notamment de 8 places pour les Personnes à mobilité réduite (PMR), 5 places pour les véhicules électriques et 6 places destinées au covoiturage, réparties au niveau d'accès (niveau 0). Une

Les Petites Affiches de Vaucluse depuis 1839

Ecrit par le 20 avril 2025

consigne à vélos sécurisée de 22 places est également à disposition des usagers.

Implanté sur un terrain de 5 655 m², cet équipement de 11 mètres de haut représente un investissement de 6,5M€ dont 5,8M€ pour les seuls travaux du parking. Principal contributeur, le Grand Avignon (4,566M€) a bénéficié d'aides du Conseil départemental de Vaucluse (1,27M€), de l'Etat (663 888€) dans le cadre de la DSIL (Dotation de soutien à l'investissement local). Par ailleurs, la ville a cédé le foncier pour 1€ symbolique et la Région Sud-Paca a soutenu financièrement le Grand Avignon dans son projet global de déplacement comprenant le premier tronçon du Tram, les Chron'hop et le parking de Saint-Chamand.

> « L'enjeu est de vivre en harmonie dans la densité. »
>
> *Jean-Paul Cassulo, architecte.*

Pour toujours en savoir plus, lisez **www.echodumardi.com**, le seul média économique 100% Vaucluse habilité à publier les annonces légales, les appels d'offres et les ventes aux enchères !

Les Petites Affiches de Vaucluse depuis 1839

Ecrit par le 20 avril 2025

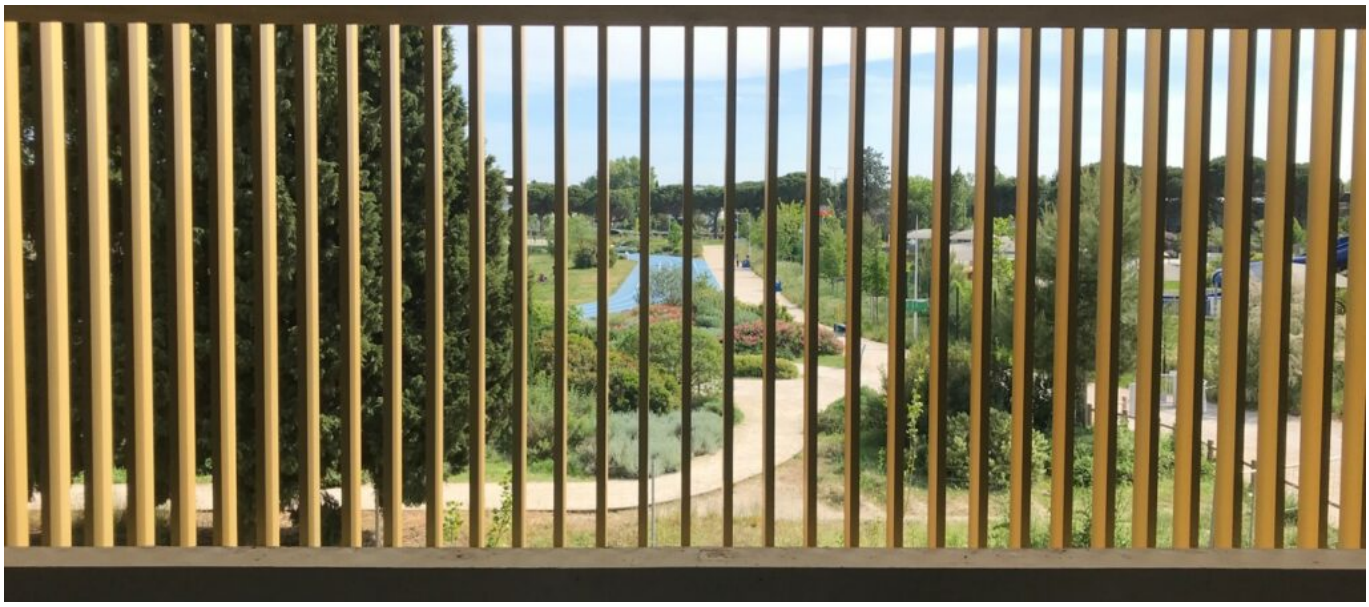

Un geste architectural à côté de la plaine des sports
« Ce parking-relais à un rôle urbain d'ouvrage qui n'est pas que là pour parquer des bagnoles, insiste Jean-Paul Cassulo, l'architecte avignonnais qui a conçu le bâtiment, en compagnie des 13 autres entreprises intervenant dans le chantiers, dont 7 vauclusiennes. L'enjeu est de vivre en harmonie dans la densité. »
« L'objectif est de capter le trafic en périphérie et de mettre du beau dans la ville, complète Cécile Helle, maire d'Avignon. Merci donc à Jean-Paul Cassulo d'avoir mis du beau dans la ville. Merci aussi au Grand Avignon d'avoir accepté d'investir un peu plus pour mieux faire. »

> « Cela prouve que quand on réunit la volonté politique et la stratégie d'aménagement on peut améliorer l'attractivité et l'accessibilité d'un quartier. »
>
> *Cécile Helle, maire d'Avignon.*

« Nous sommes dans un quartier en pleine transformation, poursuit la maire de la cité des papes. Nous avons tous en tête ce qu'était Saint-Chamand il y a 5 ou 10 ans. Aujourd'hui, ce projet s'inscrit dans une optique de développement durable, notamment sur le plan environnemental, esthétique et urbanistique. Ce parc-relais s'intègre dans un environnement urbain existant, lui aussi en plein développement, avec la plaine des sports et le Nouveau programme national de renouvellement urbain (NPNRU) notamment. Cela prouve que quand on réunit la volonté politique et la stratégie d'aménagement on peut améliorer l'attractivité et l'accessibilité d'un quartier où il fallait 40 minutes pour rejoindre le centre-ville, contre 15 minutes aujourd'hui. »

Les Petites Affiches de Vaucluse depuis 1839
Pour toujours en savoir plus, lisez **www.echodumardi.com**, le seul média économique 100% Vaucluse habilité à publier les annonces légales, les appels d'offres et les ventes aux enchères !

Les Petites Affiches de Vaucluse depuis 1839

Ecrit par le 20 avril 2025

Le nouveau parc-relais de Saint Chamand se situe dans un quartier de près de 3 000 habitants marqué par un fort enclavement, avec la présence d'infrastructures de transports (route de Marseille : RN7 au sud, Rocade à l'ouest, voie de chemin de fer au Nord) et d'équipements (commerciaux, publics…). C'est également un quartier en pleine mutation, en phase avec le Nouveau Programme National de Renouvellement Urbain (NPNRU). Dans ce cadre, la tour située au premier plan est amenée à bientôt disparaître.

A fond la forme avec la plaine des sports

Une intégration du parking-relais dans son environnement qui passe par la proximité immédiate de la plaine des sports.

Les Petites Affiches de Vaucluse depuis 1839

Ecrit par le 20 avril 2025

Côté plaine des sports, un mur d’escalade est adossé au parking-relais.

Ainsi, afin de compléter l’offre sportive, un mur d’escalade écocertifié est implanté sur la façade Sud du Parc-Relais. Il présente une hauteur de 10 mètres et une largeur de 15 mètres et sera équipé en permanence de prises d’escalade sur toute sa largeur jusqu’à 3 mètres de haut. Dans le cadre d’animations programmées par la Ville ou sur demandes de clubs, des prises supplémentaires pourront être installées sur la totalité du mur. Le coût du chantier pour la Ville (études et travaux) s’élève à 200 000€.

Parking-relais de Saint-Chamand : mode d’emploi

Les entrées et sorties des véhicules s’effectueront sur l’avenue Pierre de Coubertin, au nord-est du terrain. L’accès piéton principal en façade ouest ouvrira sur l’avenue Pierre de Coubertin, sur les stations du tramway et du réseau de bus desservant le centre-ville et ses commerces, sur les aménagements paysagers, sur la plaine des sports, ainsi que sur le parvis du stade nautique. Un second accès est situé sur la façade est. Une station Vélopop sera implantée face à l’accès piétons.

Les Petites Affiches de Vaucluse depuis 1839
Pour toujours en savoir plus, lisez **www.echodumardi.com**, le seul média économique 100% Vaucluse habilité à publier les annonces légales, les appels d'offres et les ventes aux enchères !

Les Petites Affiches de Vaucluse depuis 1839

Ecrit par le 20 avril 2025

« Le parking sera gardienné 24h sur 24h. »

Côté sécurité, le parc relais disposera de caméras de surveillance reliées au Poste de commandement centralisé du tramway, via une connexion au Centre de maintenance et au dépôt de Courtine. Il sera gardienné 24h/24h. Sa configuration, liée à l'organisation des parcours intérieurs et extérieurs du bâtiment, offre une clarté des cheminements grâce à la lumière naturelle, et une vue dégagée des dispositifs d'accueil excluant les recoins et les zones d'attente cloisonnées.

Tarifs et gratuité pour les usagers des transports en commun
Accessible à tous, le parc-relais de Saint-Chamand est gratuit pour les usagers des transports en commun et les abonnés Orizo, et prochainement pour les résidents du quartier, la nuit uniquement. Pour les autres, le parc-relais fonctionne grâce à un ticket acheté au Distributeur automatique de titre (DAT), qui servira à la fois de titre de transport pour voyager sur le réseau Orizo pour 1 à 7 personnes, et également de titre de sortie (voir également tarif ci-dessous).
Dans le cadre de son ouverture, le Grand Avignon met en place la gratuité d'accès à l'ensemble des usagers, jusqu'au vendredi 14 mai 2023.

Les Petites Affiches de Vaucluse depuis 1839

Ecrit par le 20 avril 2025

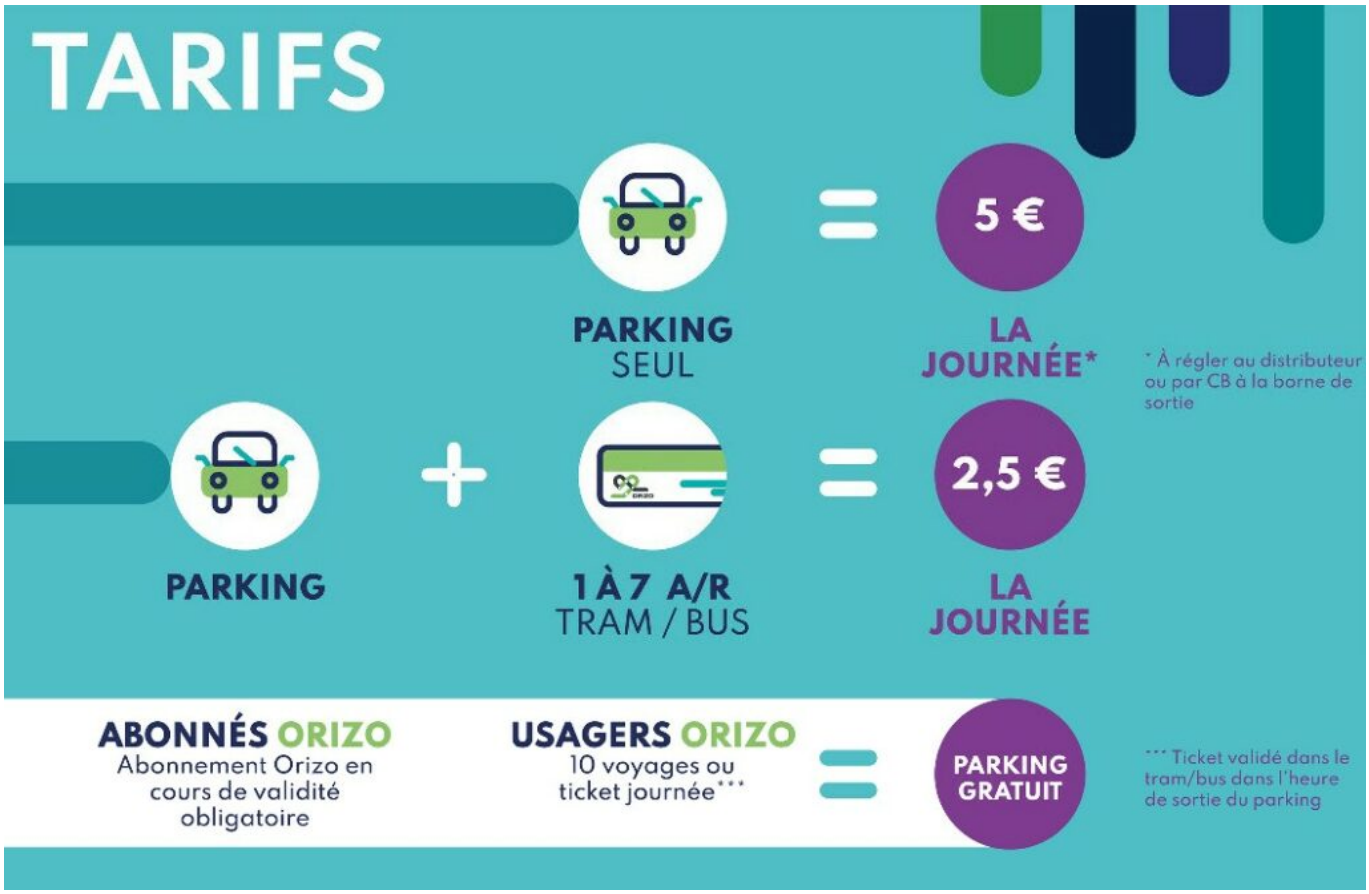

L'agglomération veut augmenter l'offre de stationnement

« Après la mise en service du tramway et du nouveau réseau de bus, le Grand Avignon continue de tracer la voie d'une agglomération où l'on circule mieux et plus propre, explique Joël Guin, président de la Communauté d'agglomération du Grand Avignon. Cette politique volontariste en matière de transports définie dans son Plan de déplacements urbains (PDU), mise notamment sur l'intermodalité, à savoir la capacité du réseau à permettre l'utilisation de différents modes de transports et permettre à un plus grand nombre d'accéder dans de meilleures conditions à ceux-ci. Ce schéma inscrit dans la durée la volonté du Grand Avignon de poursuivre ses actions en matière de mobilité durable et de développer un réseau structurant de transports collectifs dans la partie la plus dense de l'agglomération. Cette volonté induit également un changement des modalités d'accès aux centres et une évolution de la politique de stationnement avec le développement de l'offre de parkings-relais. »

> « Nous sommes là pour apporter des solutions concrètes aux problématiques de mobilité sur notre territoire. »
>
> *Joël Guin, président du Grand Avignon*

Les Petites Affiches de Vaucluse depuis 1839

Ecrit par le 20 avril 2025

Création de 4 nouveaux parcs-relais supplémentaires

C'est donc dans cette logique, qu'outre le nouveau site de stationnement de Saint-Chamand, le Grand Avignon s'engage dans la création de 4 nouveaux parcs-relais localisés en périphérie. Objectif : inciter la population à laisser les véhicules aux portes d'un la cité des papes.

Ainsi, 4 autres parkings-relais vont voir le jour d'ici 2026. Celui d'Agroparc qui disposera de 320 places de stationnement, dont 8 places pour les personnes à mobilité réduite (PMR) et un pôle d'échanges bus/cars. D'un montant de 1,8 M€, sa mise en service est prévue le 26 mai 2023.

Ensuite, les sites de stationnement des Angles et de Réalpanier, qui seront agencés en superstructures afin d'augmenter leur capacité d'accueil, proposeront respectivement 500 places (dont 400 en superstructure) et 700 places. Ces 2 parkings représentent un investissement global de 32,5M€ en incluant l'aménagement de la voie de desserte en site propre des Chron'hop (ndlr : les Bus à haut niveau de service) du parking des Angles.

Enfin, le projet de parking-relais de Châteaurenard est assuré sous la maîtrise d'ouvrage de la Communauté d'agglomération Terre de Provence. Des études sont en cours afin d'accroitre la capacité de ce parking à 500 places, dont le montant prévisionnel est de l'ordre de 2,3M€.

L'ensemble de ces parkings-relais viendra compléter ceux déjà existants : le parking des Italiens (1 600 places), celui de l'île Piot (1 100 places), d'Auchan nord (200 places) ainsi que de René Char (200 places).

« Nous sommes là pour apporter des solutions concrètes aux problématiques de mobilité sur notre territoire », insiste le président de l'agglomération.

Le Grand Avignon présente les 65 membres de son Conseil de développement

Les Petites Affiches de Vaucluse depuis 1839

Ecrit par le 20 avril 2025

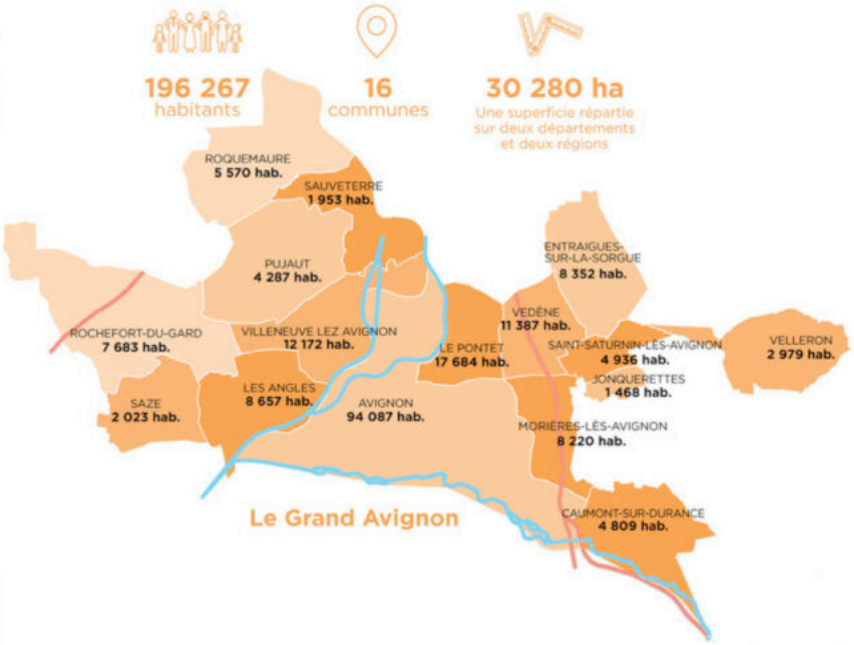

Comme l'exige la loi, un Conseil de développement (Codev) doit être mis en place dans une intercommunalité de plus 50 000 habitants. Le Grand Avignon vient d'approuver la création et la composition du sien lors de son dernier Conseil communautaire du 3 avril.

La Communauté d'agglomération du Grand Avignon s'y était engagée en décembre 2021, c'est maintenant chose faite. On connaît désormais les 65 membres bénévoles, choisis sur 87 candidatures reçues entre le 15 septembre et 30 novembre 2022, constituant cet outils démocratique citoyen. La constitution du Codev obéit au respect de certaines règles comme la parité et refléter la population du territoire tant socialement que par la différence des classes d'âges. Il est composé de représentants des milieux économiques, sociaux, culturels, éducatifs, scientifiques, environnementaux et associatifs du Grand Avignon.

Comme un "Conseil économique, social et environnemental" du Grand Avignon

Le Codev est consulté sur l'élaboration du projet de territoire, sur les documents de prospectives et de planification résultant de ce projet, ainsi que sur la conception et l'évaluation des politiques locales de promotion du développement durable du Grand Avignon.

Dans un premier temps, les membres du Codev seront formés pour mieux appréhender leur rôle, adopter un règlement de fonctionnement intérieur, découvrir l'environnement du Grand Avignon rencontrer les élus, les services, les missions et les projets. Ensuite, le Codev portera des réflexions et avis sur tous les projets du Grand Avignon.

Ecrit par le 20 avril 2025

Un collège de 10 sièges a été également créé pour les organismes locaux institutionnels souhaitant y participer. A ce jour, l'agglomération n'a reçu que 4 candidatures même si le Grand Avignon espère que d'autres structures rejoindront le Codev.

Découvrez ci dessous les 65 membres et 4 institutions composant à ce jour le Codev du Grand Avignon.

Pour toujours en savoir plus, lisez **www.echodumardi.com**, le seul média économique 100% Vaucluse habilité à publier les annonces légales, les appels d'offres et les ventes aux enchères !

Les Petites Affiches de Vaucluse depuis 1839

Ecrit par le 20 avril 2025

communauté d'agglomération grand avignon

Accusé de réception en préfecture
084-248400251-20230407-C030423D016-DE
Date de télétransmission : 07/04/2023
Date de réception préfecture : 07/04/2023

Liste des noms des habitants désignés par commune et par ordre alphabétique :

Commune d'Avignon

Nom Prénom	Genre	Date de naissance	Profession
ALONSO Sabah	Féminin	08/12/1975	Agent technique
BEGEL Florence	Féminin	26/11/1963	Professeure
CARLEVAN Sylvette	Féminin	10/10/1961	Directrice Régie des quartiers
CHAOUCH Youssef	Masculin	06/09/1999	Etudiant
CHAUCHAT Margaux	Féminin	26/09/1995	Chef de projet web
COMBRE Claire	Féminin	12/04/1995	Ingénieur agroalimentaire et environnement
COURTOIS Camille	Féminin	11/11/1984	Préparateur cuisine
DAVID Stéphane	Masculin	09/05/1971	Gestionnaire comptable immobilier
DEBONGNIE Yves	Masculin	13/04/1989	Formateur
DESSOLIERS Maryvonne	Féminin	19/01/1944	Retraitée
DUSSAUX Carla	Féminin	28/07/1981	Chargée de mission animation et communication
DUVERNEY Agnès	Féminin	23/07/1966	Instructrice dossiers PAC
DUVAL Henri	Masculin	08/02/1959	Ingénieur de recherche
FEBRIER Antoinette	Féminin	10/11/1946	Retraitée
FICOT Aurélien	Masculin	17/07/1988	Formateur
GELFI Lou-Elia	Féminin	29/09/1992	Chargée de clientèle
GRABIT Marc	Masculin	11/08/1953	Retraité
JOUFFRET Delphine	Féminin	06/10/1976	Adjointe cheffe de service RH
LELIBOUX Christian	Masculin	27/08/1946	Retraité
LEOPOLD Dylan	Masculin	19/09/1990	Sans emploi
LE MIGNON Lukas	Masculin	10/07/1986	Chargé d'opérations collectives RH
LE RALLIER Jérémie	Masculin	18/11/1982	Guide conférencier
MENNELLA Leslie	Féminin	08/08/1995	Communication digitale
MILAZZO Sandrine	Féminin	26/12/1970	Responsable de service Office de tourisme
PELLETIER Alain	Masculin	10/04/1943	Retraité
PERRET Claudia	Féminin	08/06/1969	Gestionnaire aide à domicile
PIETRA Marie-Christine	Féminin	04/08/1955	Retraitée
REBILLARD Patricia	Féminin	04/04/1960	Retraitée
RIVIERE Isabelle	Féminin	29/03/1972	Assistante administrative
ROCHUT Laurent	Masculin	14/05/1967	Directeur de théâtre
SAUGIER Jacques	Masculin	18/04/1947	Retraité
SEREIN Marc	Masculin	24/01/1962	Sans emploi
SETTI Amel	Féminin	06/08/1968	Chargée de mission RH
VAN DER MEER Tom	Masculin	20/09/2001	Etudiant

Les Petites Affiches de Vaucluse depuis 1839
Pour toujours en savoir plus, lisez **www.echodumardi.com**, le seul média économique 100% Vaucluse habilité à publier les annonces légales, les appels d'offres et les ventes aux enchères !

Ecrit par le 20 avril 2025

© Communauté d’agglomération du Grand Avignon

Pour toujours en savoir plus, lisez **www.echodumardi.com**, le seul média économique 100% Vaucluse habilité à publier les annonces légales, les appels d'offres et les ventes aux enchères !

Les Petites Affiches de Vaucluse depuis 1839

Ecrit par le 20 avril 2025

communauté d'agglomération grand avignon

Accusé de réception en préfecture
084-248400251-20230407-C030423D016-DE
Date de télétransmission : 07/04/2023
Date de réception préfecture : 07/04/2023

Commune de Caumont sur Durance

Nom Prénom	Genre	Date de naissance	Profession
HERNANDEZ Fabien	Masculin	03/01/1984	Chef d'entreprise

Commune de Jonquerettes

Nom Prénom	Genre	Date de naissance	Profession
BUIS Delphine	Féminin	13/05/1979	Chargée de communication

Commune de Le Pontet

Nom Prénom	Genre	Date de naissance	Profession
ALY Colin	Masculin	19/12/1997	Gestionnaire informatique
DUCRET Alain	Masculin	06/08/1983	Agent technique de surface
RAMIA Moilime	Masculin	26/01/1973	Educateur sportif/gérant de société

Commune de Les Angles

Nom Prénom	Genre	Date de naissance	Profession
BRANCHET Lana	Féminin	02/08/1999	Etudiante
CATHERINE Julien	Masculin	16/02/1976	Chef de projet
GOURDOUZE Marlon	Masculin	11/12/1986	Graphiste indépendant
JOURDAN Noémie	Féminin	18/09/1988	Chargée d'Ingénierie de formation
POULNOT Bertrand	Masculin	28/01/1971	Courtier en assurance
WECK Vanessa	Féminin	06/03/1976	Praticienne de la redirection écologique

Commune de Morières les Avignon

Nom Prénom	Genre	Date de naissance	Profession
MOUNIER Karen	Féminin	15/10/1974	Directrice développement immobilier

Commune de Pujaut

Nom Prénom	Genre	Date de naissance	Profession
GILBERT Thomas	Masculin	08/03/1989	Chef de projets électrique nucléaire
REITZ Louis-François	Masculin	08/12/1956	Retraité

Commune de Rochefort du Gard

Nom Prénom	Genre	Date de naissance	Profession
FERRIER Patricia	Féminin	13/01/1959	Retraitée

Commune de Saint Saturnin les Avignon

Nom Prénom	Genre	Date de naissance	Profession
PENALVA Sylvain	Masculin	29/07/1995	Chargé de mission

Commune de Sauveterre

Nom Prénom	Genre	Date de naissance	Profession
BERTHET Patrick	Masculin	19/12/1957	Retraité
SAIN Catherine	Féminin	07/10/1960	Conjoint collaborateur agricole
TRUBUILT Maël	Masculin	14/06/1983	Chargé de gestion patrimoniale

Les Petites Affiches de Vaucluse depuis 1839
Pour toujours en savoir plus, lisez **www.echodumardi.com**, le seul média économique 100% Vaucluse habilité à publier les annonces légales, les appels d'offres et les ventes aux enchères !

Ecrit par le 20 avril 2025

© Communauté d’agglomération du Grand Avignon

Les Petites Affiches de Vaucluse depuis 1839

Ecrit par le 20 avril 2025

communauté d'agglomération grand avignon

Accusé de réception en préfecture
084-248400251-20230407-C030423D016-DE
Date de télétransmission : 07/04/2023
Date de réception préfecture : 07/04/2023

Commune de Saze

Nom Prénom	Genre	Date de naissance	Profession
DELCOURT Marina	Féminin	28/05/1993	Auxiliaire de puériculture en crèche

Commune de Vedène

Nom Prénom	Genre	Date de naissance	Profession
CERVELLIN Francis	Masculin	25/06/1960	Retraité
GOUJARD Garance	Féminin	06/03/1975	Consultante indépendante

Commune de Velleron

Nom Prénom	Genre	Date de naissance	Profession
GUEGAN Célia	Féminin	06/11/1989	Chargée d'opérations immobilières
BOST Michel	Masculin	22/03/1950	Retraité

Commune de Villeneuve lez Avignon

Nom Prénom	Genre	Date de naissance	Profession
BAYLE Caroline	Féminin	05/06/1970	Professeur de lycée
BOUTEILLER Edith	Féminin	19/05/1983	Chargée de mission culturelle
GRENIER Bruno	Masculin	19/12/1957	Retraité
MURET André	Masculin	19/10/1949	Retraité
OIRGANE Mehdi	Masculin	11/02/1975	Chargé de développement
PELLET David	Masculin	26/12/1969	Directeur du développement
PICHON Salima	Féminin	20/07/1950	Retraitée

Liste des organismes et personnes qualifiés :

N°	Nom
1	Association du parc d'activités Avignon Courtine
2	Chambre d'agriculture de Vaucluse
3	Confédération des Petites et Moyennes Entreprises de Vaucluse (CPME 84)
4	Communauté Professionnelle Territoriale de Santé du Grand Avignon (CPTS)
5	A pourvoir
6	A pourvoir
7	A pourvoir
8	A pourvoir
9	A pourvoir
10	A pourvoir

Les premiers mois de leur installation, avant de porter des réflexions et avis sur les projets, les membres du Codev seront formés pour mieux appréhender leur rôle, adopter un règlement de fonctionnement intérieur, découvrir l'environnement territorial et le Grand Avignon, rencontrer les élus, les services, les missions et les projets.

Les Petites Affiches de Vaucluse depuis 1839
Pour toujours en savoir plus, lisez **www.echodumardi.com**, le seul média économique 100% Vaucluse habilité à publier les annonces légales, les appels d'offres et les ventes aux enchères !

Les Petites Affiches de Vaucluse depuis 1839

Ecrit par le 20 avril 2025

© Communauté d'agglomération du Grand Avignon

D.P.

Le Grand Avignon lauréat du programme 'Sentiers de nature'

La secrétaire d'État auprès du ministre de la Transition écologique et de la Cohésion des territoires, chargée de l'Écologie Bérangère Couillard vient d'annoncer, dans le cadre du plan 'Destination France', les 9 lauréats du programme 'Sentiers de nature', dont le Grand Avignon fait partie.

Les Petites Affiches de Vaucluse depuis 1839

Ecrit par le 20 avril 2025

Ce programme, pour lequel l'État a fait un appel à projets, vise à subventionner des projets de création ou de restauration écologiques de sentiers pour développer le tourisme durable en France. Les programmes 'Sentiers de nature' et 'France vue sur mer – Sentier de littoral' participent à l'ambition de faire de l'Hexagone la première destination mondiale de tourisme durable d'ici 2030.

Ce sont donc 900 000€ de subventions qui ont été alloués aux neufs premiers 'Sentiers de Nature', dont le Grand Avignon, mais aussi la commune de Grignan dans la Drôme. « Les collectivités territoriales ont un rôle fondamental dans la préservation de nos patrimoines naturels, culturels et paysagers, a déclaré Bérangère Couillard. Pour cela, nous devons créer et restaurer les sentiers naturels pour faciliter l'accès à la nature pour chaque citoyen. » Ainsi, pour le Grand Avignon, l'État va cofinancer une étude de faisabilité d'un tracé pédestre itinérant favorisant l'approche écologique et paysagère d'espaces identitaires du territoire.

Les appels à projets pour les deux programmes ne sont pas terminées, il est encore possible pour les communes, collectivités territoriales et associations de déposer leur dossier sur les sites internet des programmes jusqu'au 31 octobre 2024.

V.A.

Grève du jeudi 13 avril : des modifications sur le réseau Orizo

Les Petites Affiches de Vaucluse depuis 1839

Ecrit par le 20 avril 2025

En raison du mouvement de grève qui aura lieu demain, le jeudi 13 avril, le réseau de transport Orizo va être quelque peu perturbé. Les services PMR et Allobus fonctionneront normalement, tout comme les bus scolaires et les lignes 11, 12, 15, 17, 20, 22, 25, 27, et la navette Baladine. En revanche, les lignes 6, 13, 18, 23, 24, 26, la navette Citizen Italiens, et P1 ne fonctionneront pas du tout. Les autres lignes subiront des modifications :

- Pour la ligne T1, le premier départ de St Chamand se fera à 5h54 et le dernier à 19h59, le premier départ de St Roch se fera à 6h18 et le dernier à 20h20. Un tramway passera toutes les 8 minutes.
- Pour la ligne C2, le premier départ de Hôpital se fera à 6h30 et le dernier à 19h23, le premier départ de Archicote Av Nord se fera à 6h30. Quant à Buld'Air, le premier départ sera à 6h55 et le dernier à 19h22. Un bus passera toutes les 15 minutes.
- Pour la ligne C3, le premier départ de Agroparc se fera à 6h39 et le dernier à 19h28, le premier départ de St Lazare se fera à 6h38 et le dernier à 19h35. Un bus passera toutes les 15 minutes.
- Pour la ligne 4, le premier départ de Avignon Poste se fera à 6h32 et le dernier à 19h14, le premier départ de Agroparc se fera à 6h34 et le dernier à 19h06. Un bus passera toutes les 17

Les Petites Affiches de Vaucluse depuis 1839

Ecrit par le 20 avril 2025

minutes.
- Pour la ligne 5, le premier départ de Cigalières se fera à 6h30 et le dernier à 19h30, le premier départ de Palais de Justice se fera à 6h30 et le dernier à 19h30. Un bus passera toutes les 35 minutes.
- Pour la ligne 7, le premier départ de Cannonets se fera à 7h30 et le dernier à 19h40, le premier départ de Palais de Justice se fera à 6h46 et le dernier à 18h56. Un bus passera toutes les 45 ou 90 minutes.
- Pour la ligne 8, le premier départ de Vedène Centre se fera à 6h42 et le dernier à 19h32, le premier départ de Blagier se fera à 6h56 et le dernier à 19h20. Quant à Porte de l'Oulle, le premier départ sera à 6h49 et le dernier à 19h30. Un bus passera toutes les 35 minutes.
- Pour la ligne 9, le premier départ de Agricola se fera à 6h33 et le dernier à 19h30, le premier départ de Avignon Poste se fera à 6h31 et le dernier à 19h30. Un bus passera toutes les 15 minutes. Les départs de Morières se feront à 6h58, 7h59, 9h00, 12h18, 13h04, 15h53, 16h40, 17h42, et 18h29. Les départs vers Morières se feront à 7h03, 7h57, 11h27, 12h13, 15h02, 15h42, 16h26, 17h28, 18h17, et 19h17.
- Pour la ligne 10, le premier départ de Avignon Poste se fera à 6h49 et le dernier à 20h, le premier départ de Avignon TGV se fera à 6h25 et le dernier à 19h36. Un bus passera toutes les 60 minutes.
- Pour la ligne 14, les départs de Le Lac se feront à 6h34, 7h10, 7h31, 8h13, 8h43, 14h22, 14h51, 15h21, 15h56, 16h24, 17h08, 17h38, et 18h18. Les départs de Parrocel se feront à 6h35, 6h57, 7h36, 7h59, 8h43, 9h11, 14h17, 14h47, 15h17, 15h47, 16h25, 16h53, 17h40, et 18h05.
- Pour la ligne 16, le premier départ de Grand Angles se fera à 6h54 et le dernier à 19h, le premier départ de Avignon Poste se fera à 7h08 et le dernier à 19h30. Un bus passera toutes les 25 minutes. Les départs de Rochefort Stade se feront à 6h53, 7h58, 8h49, 12h08, 13h36, 16h15, 17h10, 18h10, et 19h07.
- Pour la ligne 19, les départs de 2ème DB se feront à 7h21, 8h25, 9h31, 15h33, 16h40, 17h39, et 18h36. Les départs de Lycée Jean Vilar se feront à 8h, 9h06, 16h10, 17h10, et 18h10.
- Pour la ligne 30, le premier départ de Montfavet se fera à 6h41 et le dernier à 19h40, le premier départ de Avignon TGV se fera à 6h45 et le dernier à 19h35. Un bus passera toutes les 45 minutes.
- La navette Citizen République passera toutes les 25 minutes jusqu'à 10h15 puis fonctionnera normalement jusqu'au dernier départ à 21h.

V.A.

Les Petites Affiches de Vaucluse depuis 1839
Pour toujours en savoir plus, lisez **www.echodumardi.com**, le seul média économique 100% Vaucluse habilité à publier les annonces légales, les appels d'offres et les ventes aux enchères !

Les Petites Affiches de Vaucluse depuis 1839

Ecrit par le 20 avril 2025

Avignon : travaux sur la rocade Charles de Gaulle jusqu’à fin mai au niveau de Courtine

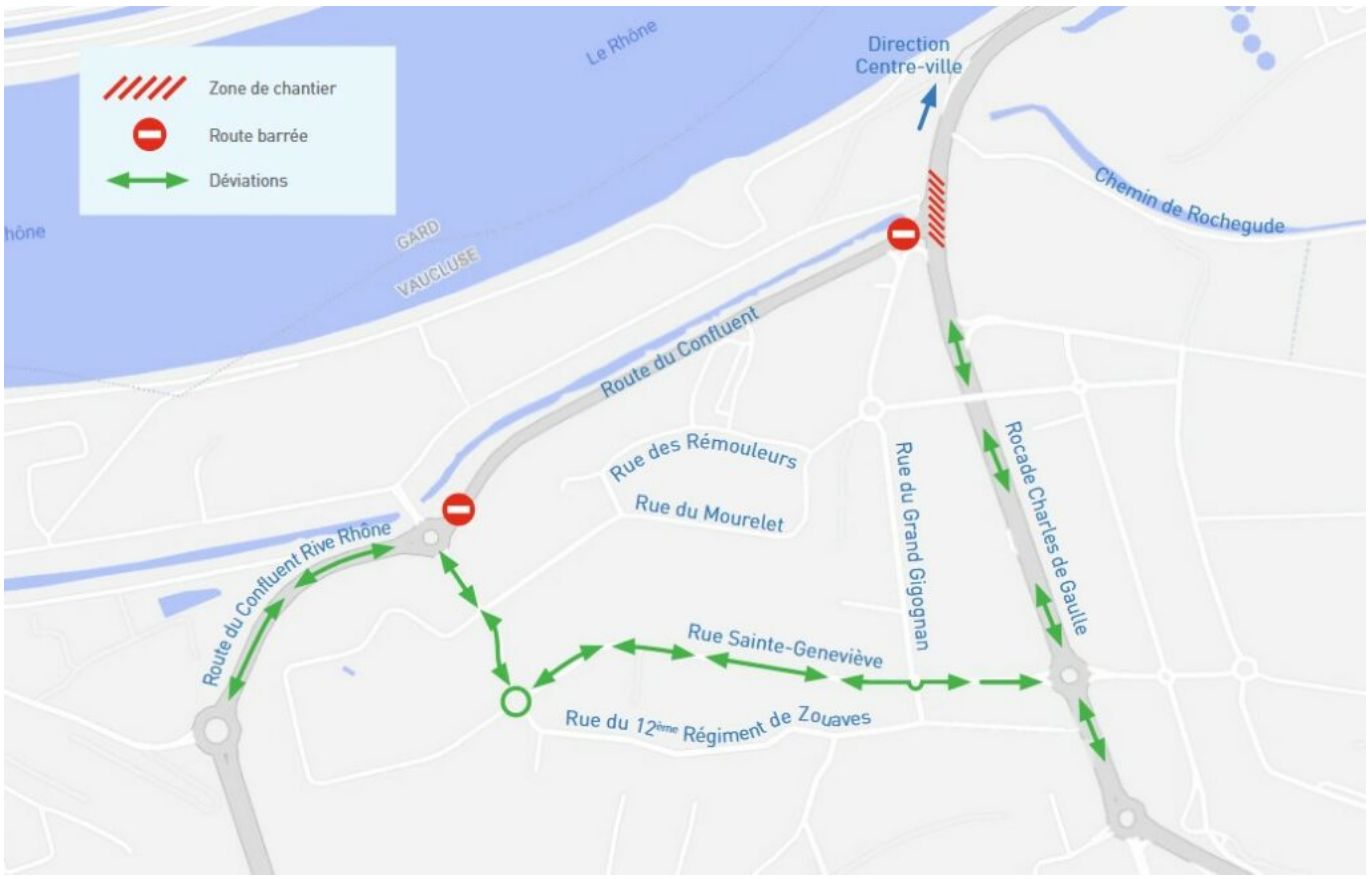

Le Grand Avignon vient de débuter des travaux de voirie qui se dérouleront sur la rocade Charles de Gaulle à Avignon. Ce chantier se situe au niveau du chemin de Rochegude ainsi qu’au carrefour de la route du Confluent. Il se déroulera jusqu’à fin mai 2023.

L’opération, incluant des travaux de nuit, consistera en :

– la réalisation d’une continuité de la piste cyclable reliant le centre-ville d’Avignon à la zone de Courtine, au niveau du chemin Rochegude et de la route du Confluent.

– la création de murets de sécurité pour les piétons et les vélos.

– la requalification de la voirie du carrefour avec la route du Confluent (reprise des enrobés et des îlots).

Les Petites Affiches de Vaucluse depuis 1839
Pour toujours en savoir plus, lisez **www.echodumardi.com**, le seul média économique 100% Vaucluse habilité à publier les annonces légales, les appels d'offres et les ventes aux enchères !

Les Petites Affiches de Vaucluse depuis 1839

Ecrit par le 20 avril 2025

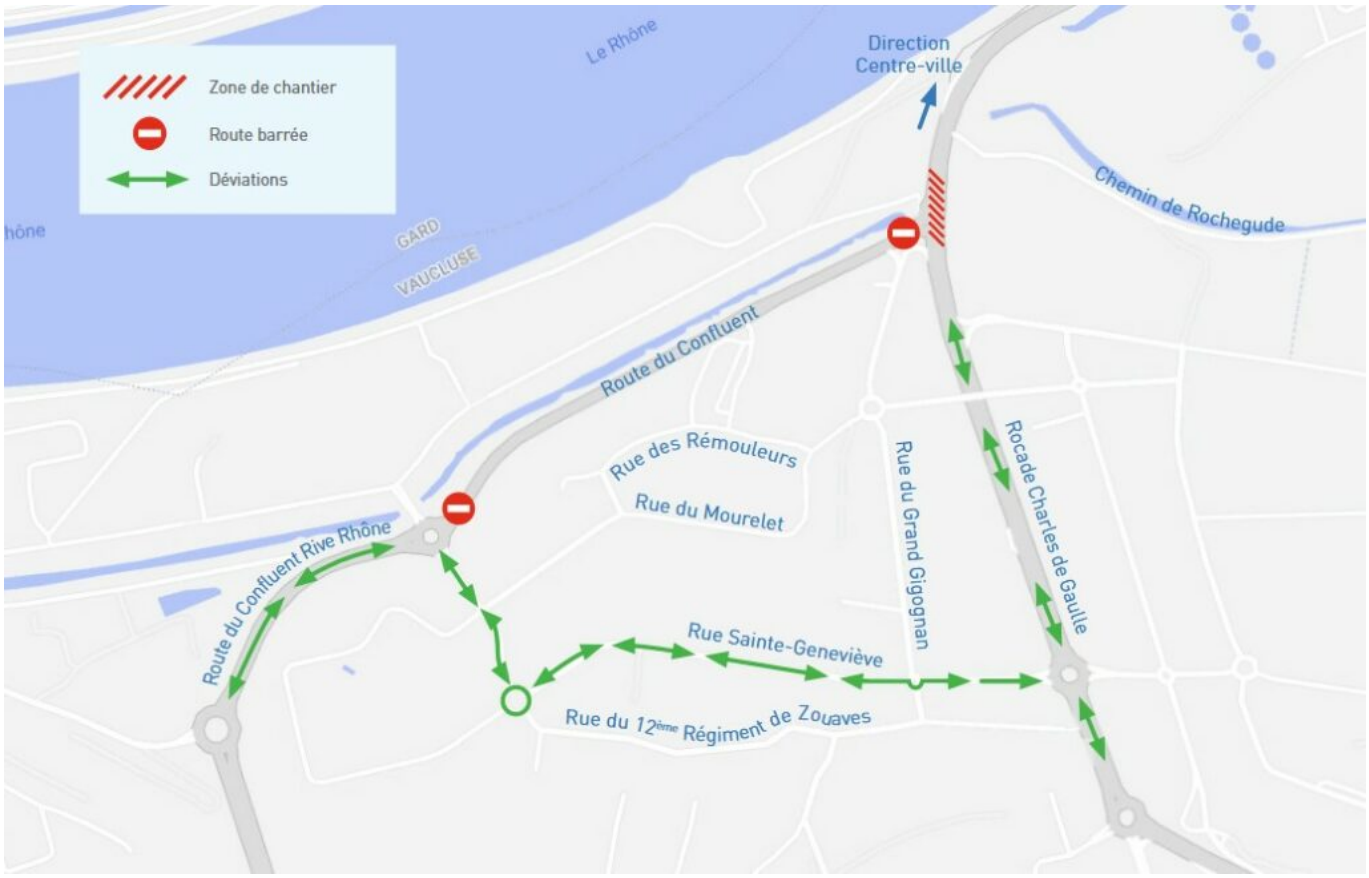

Le chantier a nécessité la fermeture de la route du Confluent dans la zone d'Agroparc.

La route du Confluent sera fermée à la circulation le temps des travaux, des déviations seront mises en place par la zone de Courtine.

Un cheminement pour les piétons sera mis en place tout au long du chantier, de part et d'autre des travaux, pour garantir leur sécurité. Néanmoins, le Grand Avignon recommande de faire attention aux engins en activité aux abords du chantier.
Ces travaux devraient avoir des conséquences sur le trafic routier.

Plus d'infos sur grandavignon.fr

Pour toujours en savoir plus, lisez **www.echodumardi.com**, le seul média économique 100% Vaucluse habilité à publier les annonces légales, les appels d'offres et les ventes aux enchères !

Les Petites Affiches de Vaucluse depuis 1839

Ecrit par le 20 avril 2025

Grève : le réseau Orizo sera perturbé demain

En raison du mouvement de grève nationale qui aura lieu demain, le jeudi 6 avril, le réseau de transport du Grand Avignon va subir quelques modifications. Les lignes 6, 13, 18, 23, 2′, 26, 30, la navette Citizen Italiens et P1 ne fonctionneront pas du tout.

- Pour la ligne T1, le premier départ de St Chamand se fera à 5h54 et le dernier à 19h59, le premier départ de St Roch se fera à 6h18 et le dernier à 20h20.
- Pour la ligne C2, le premier départ de Hôpital se fera à 6h30 et le dernier à 19h23, le premier départ de Archicote Av Nord se fera à 6h30. Pour ce qui est de Buld'Air, le premier départ s'y fera à 6h55 et le dernier à 19h22.
- Pour la ligne C3, le premier départ de Agroparc se fera à 6h39 et le dernier à 19h28, le premier départ de St Lazare se fera à 6h38 et le dernier à 19h35.
- Pour la ligne 4, le premier départ de Avignon Poste se fera à 6h32 et le dernier à 19h14, le premier départ de Agroparc se fera à 6h34 et le dernier à 19h06.

Les Petites Affiches de Vaucluse depuis 1839
Pour toujours en savoir plus, lisez **www.echodumardi.com**, le seul média économique 100% Vaucluse habilité à publier les annonces légales, les appels d'offres et les ventes aux enchères !

Les Petites Affiches de Vaucluse depuis 1839

Ecrit par le 20 avril 2025

- Pour la ligne 5, le premier départ de Cigalières se fera à 6h30 et le dernier à 19h30, le premier départ de Palais de Justice se fera à 6h30 et le dernier à 19h30.
- Pour la ligne 7, le premier départ de Cannonets se fera à 7h30 et le dernier à 19h40, le premier départ de Palais de Justice se fera à 6h46 et le dernier à 18h56.
- Pour la ligne 8, le premier départ de Vedène Centre se fera à 6h42 et le dernier à 19h32, le premier départ de Blagier se fera à 6h56 et le dernier à 19h20. Pour ce qui est de Porte de l'Oulle, le premier départ s'y fera à 6h49 et le dernier à 19h30.
- Pour la ligne 9, le premier départ de Agricola se fera à 6h33 et le dernier à 19h30, le premier départ de Avignon Poste se fera à 6h31 et le dernier à 19h30. Les départs de Morières se feront à 6h58, 7h59, 9h00, 12h18, 13h04, 15h53, 16h40, 17h42, et 18h29. Les départs vers Morières se feront à 7h03, 7h57, 11h27, 12h13, 15h02, 15h42, 16h26, 17h28, 18h17, et 19h17.
- Pour la ligne 10, le premier départ de Avignon Poste se fera à 6h49 et le dernier à 20h, le premier départ de Avignon TGV se fera à 6h25 et le dernier à 19h36.
- Pour la ligne 14, les départs de Le Lac se feront à 6h34, 7h10, 7h31, 8h13, 8h43, 14h22, 14h51, 15h21, 15h56, 16h24, 17h08, 17h38, et 18h18. Ceux de Parrocel se feront à 6h35, 6h57, 7h36, 7h59, 8h43, 9h11, 14h17, 14h47, 15h17, 15h47, 16h25, 16h53, 17h40, et 18h05.
- Pour la ligne 16, le premier départ de Grand Angles se fera à 6h54 et le dernier à 19h, le premier départ de Avignon Poste se fera à 7h08 et le dernier à 19h30. Les départs de Rochefort Stade se feront à 6h53, 7h58, 8h49, 12h08, 13h36, 16h15, 17h10, 18h10, et 19h07.
- Pour la ligne 19, les départs de 2ème DB se feront à 7h21, 8h25, 9h31, 15h33, 16h40, 17h39, et 18h36. Ceux du Lycée Jean Vilar se feront à 8h, 9h06, 16h10, 17h10 et 18h10.
- La navette Citizen république aura une fréquence de 25 jusqu'à 17h30, puis elle fonctionnera normalement jusqu'au dernier départ à 21h.

Quant aux lignes 11, 12, 15, 17, 20, 22, 25, 27, les services PMR, Allobus et scolaires fonctionneront normalement. La navette Baladine devrait fonctionner normalement mais des perturbations sont à prévoir en fonction de l'évolution de la manifestation.

Opération de maintenance à partir du 11 avril

Dans le cadre des opérations de maintenance des installations du Tram, une opération de meulage est programmée du 11 au 21 avril sauf les samedi 15 et dimanche 16, de 22h à 5h du matin. L'opération, qui a pour objectif de meuler la surface du rail pour lui rendre son aspect initial et éviter les bruits de roulage, ainsi que l'inconfort pour les conducteurs, les passagers et les riverains, n'aura aucun impact sur la circulation de la ligne de tramway.

V.A.

Les Petites Affiches de Vaucluse depuis 1839
Pour toujours en savoir plus, lisez **www.echodumardi.com**, le seul média économique 100% Vaucluse habilité à publier les annonces légales, les appels d'offres et les ventes aux enchères !