Les Petites Affiches de Vaucluse depuis 1839

Ecrit par le 14 juillet 2025

Les entreprises européennes les mieux valorisées

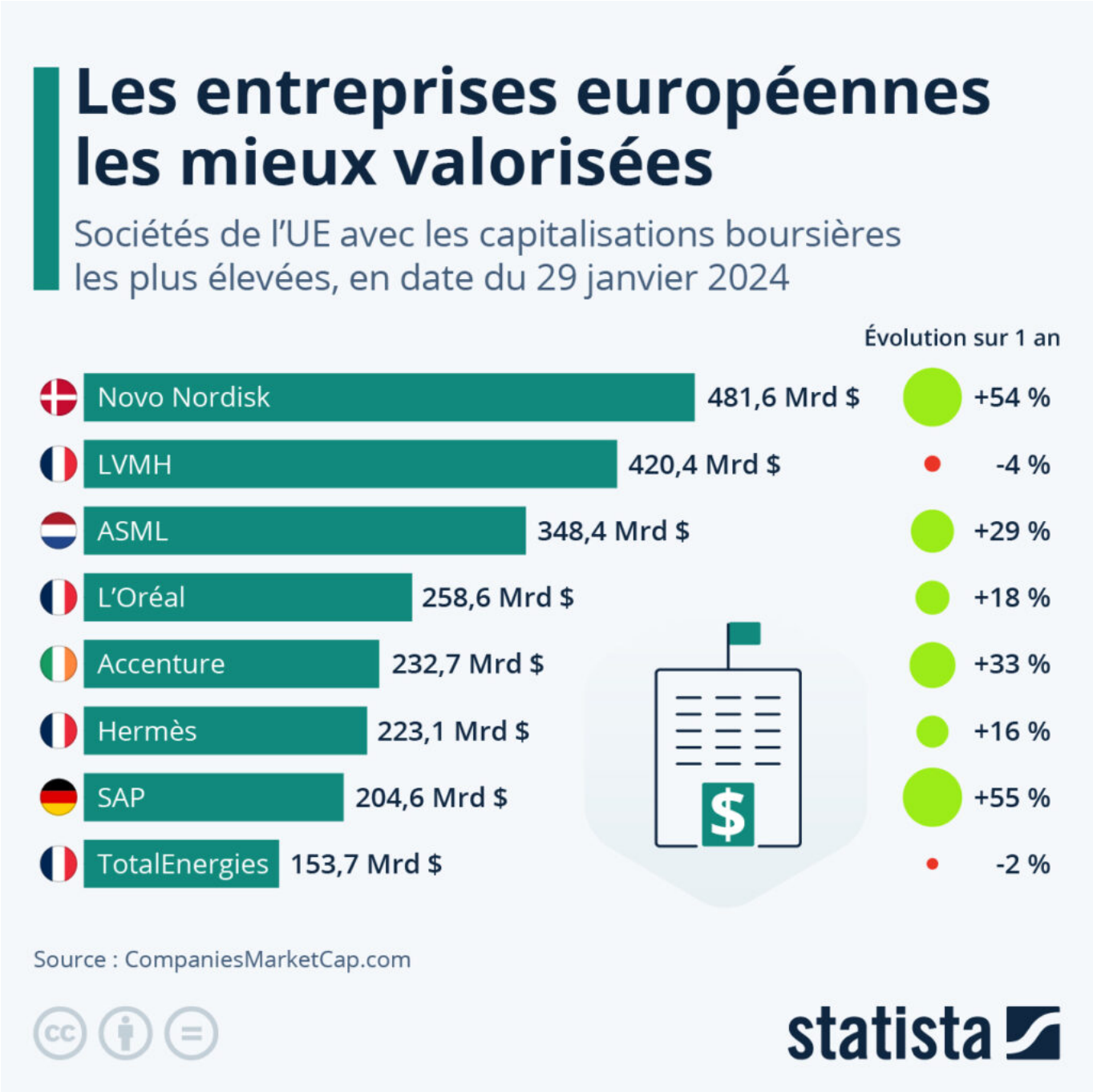

Les Petites Affiches de Vaucluse depuis 1839

Ecrit par le 14 juillet 2025

En septembre dernier, l'entreprise pharmaceutique danoise Novo Nordisk a détrôné LVMH en tant que société cotée en bourse la mieux valorisée d'Europe, mettant fin au règne du groupe de luxe français qui durait depuis plus de deux ans. Alors que le cours de l'action LVMH a pâti ces derniers mois des inquiétudes liées aux perspectives économiques en Chine (la clientèle chinoise représentant près du tiers des achats mondiaux de luxe), Novo Nordisk surfe quant à lui sur une vague de demande pour ses médicaments contre le diabète et le surpoids, Ozempic et Wegovy, qui a propulsé ses bénéfices et ses actions à des niveaux record.

Depuis que le laboratoire danois a annoncé en août 2023 qu'une vaste étude avait démontré que le Wegovy présentait également des avantages cardiovasculaires (en plus de son efficacité pour la perte de poids), le prix de ses actions a plus que doublé. Lundi 29 janvier 2024, la capitalisation boursière de Novo Nordisk s'élevait ainsi à 481,6 milliards de dollars, contre 420,4 milliards de dollars pour LVMH. Le top 5 des entreprises les mieux valorisées de l'UE est complété par le fleuron européen des puces électroniques, le néerlandais ASML, avec près de 350 milliards de dollars de capitalisation boursière à la même date, suivi du groupe français de cosmétiques L'Oréal (près de 259 milliards de dollars) et l'entreprise de conseil Accenture (près de 233 milliards).

De Tristan Gaudiaut pour Statista

Avortement : quels sont les délais en Europe ?

Les Petites Affiches de Vaucluse depuis 1839

Ecrit par le 14 juillet 2025

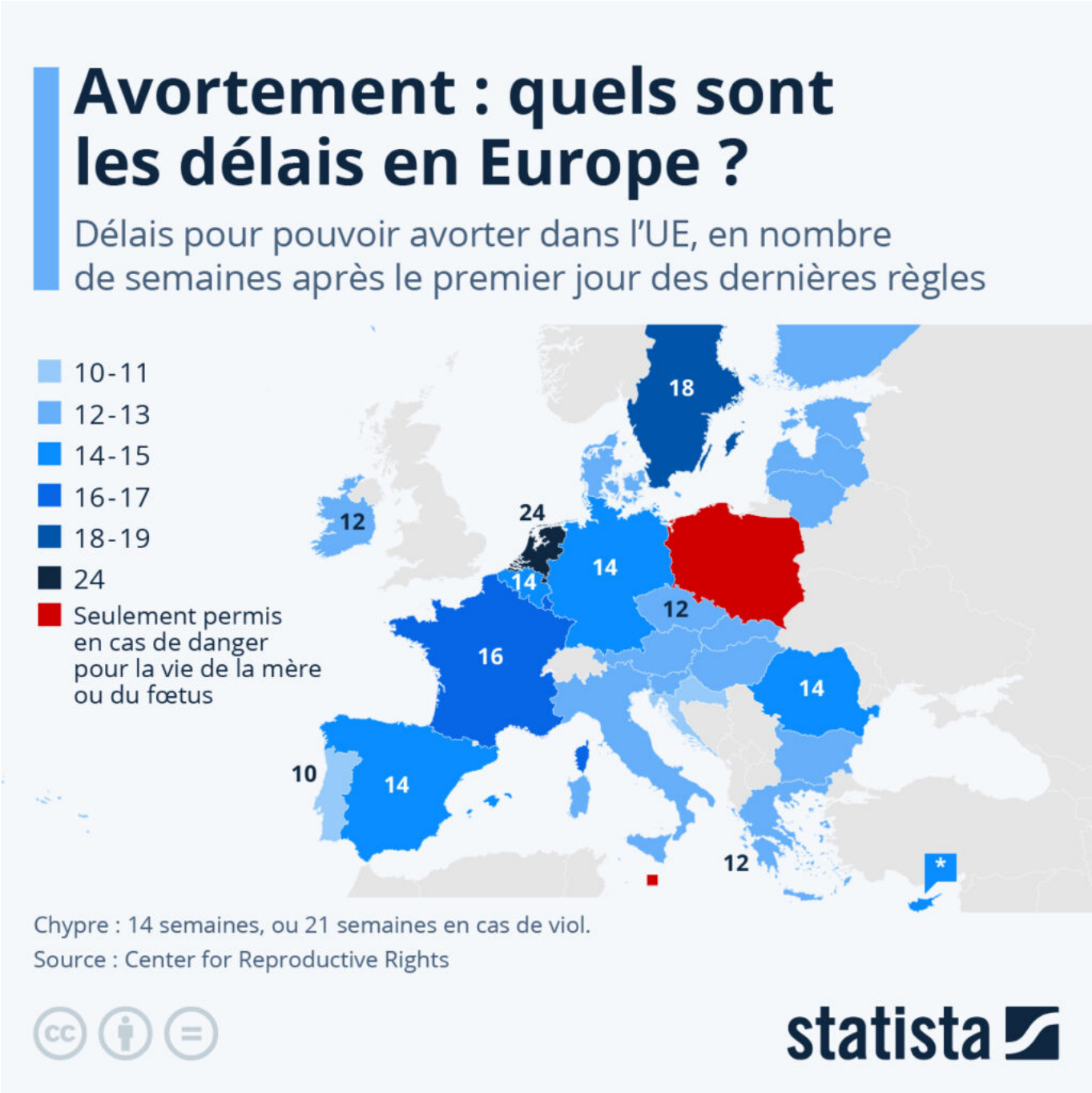

Malgré les propos du président du Sénat Gérard Larcher, qui a déclaré mardi 23 janvier qu'il ne souhaitait pas que le droit à l'IVG soit inscrit dans la Constitution, un premier pas pour la reconnaissance de ce droit a été franchi dans la nuit de mercredi à jeudi. L'Assemblée nationale a en effet largement approuvé le principe d'inscrire dans la Constitution la « liberté garantie à la femme d'avoir recours à une IVG ». Un vote solennel devrait avoir lieu mardi afin de confirmer l'adoption de cette mesure, avant

Les Petites Affiches de Vaucluse depuis 1839

Ecrit par le 14 juillet 2025

qu'elle ne soit débattue au Sénat.

Dans l'Union européenne, l'avortement est légal partout, sauf à Malte et en Pologne, où il n'est autorisé qu'en cas de danger pour la mère ou le fœtus. Cependant, comme le détaille notre infographie, basée sur des données du Center for Reproductive Rights, le délai durant lequel une femme peut avoir recours à l'IVG varie fortement entre les pays. En France, depuis 2022, l'avortement est autorisé jusqu'à 14 semaines de grossesse, ou 16 semaines après le premier jour des dernières règles, ce qui place la France dans la moyenne haute par rapport au reste de l'UE ; le délai est le même au Luxembourg. Douze pays, dont la Finlande, le Danemark, ou encore l'Irlande, qui n'a légalisé l'avortement qu'en 2018 après des années de mobilisation d'associations féministes, fixent ce délai à 12 semaines après le premier jour des dernières règles (10 semaines de grossesse). L'Autriche et l'Italie placent quant à elles la limite à 90 jours après le premier jour des dernières règles, soit un peu plus de 12 semaines. Deux pays permettent aux femmes d'avoir recours à l'IVG dans des délais plus longs qu'en France : la Suède (18 semaines après le premier jour des dernières règles), et les Pays-Bas (24 semaines).

Alors qu'aux États-Unis, le droit à l'avortement a été remis en cause avec l'annulation de Roe v. Wade, le jugement historique qui l'avait légalisé dans tout le pays, une récente étude publiée dans le Journal of the American Medical Association a mis en lumière l'un des résultats de l'interdiction de l'avortement dans 14 états du pays : l'étude estime que 64 565 grossesses issues d'un viol ont été portées à terme dans ces états depuis l'entrée en vigueur de l'interdiction.

De Valentine Fourreau pour Statista

Les dix villes les moins polluées d'Europe

Les Petites Affiches de Vaucluse depuis 1839

Ecrit par le 14 juillet 2025

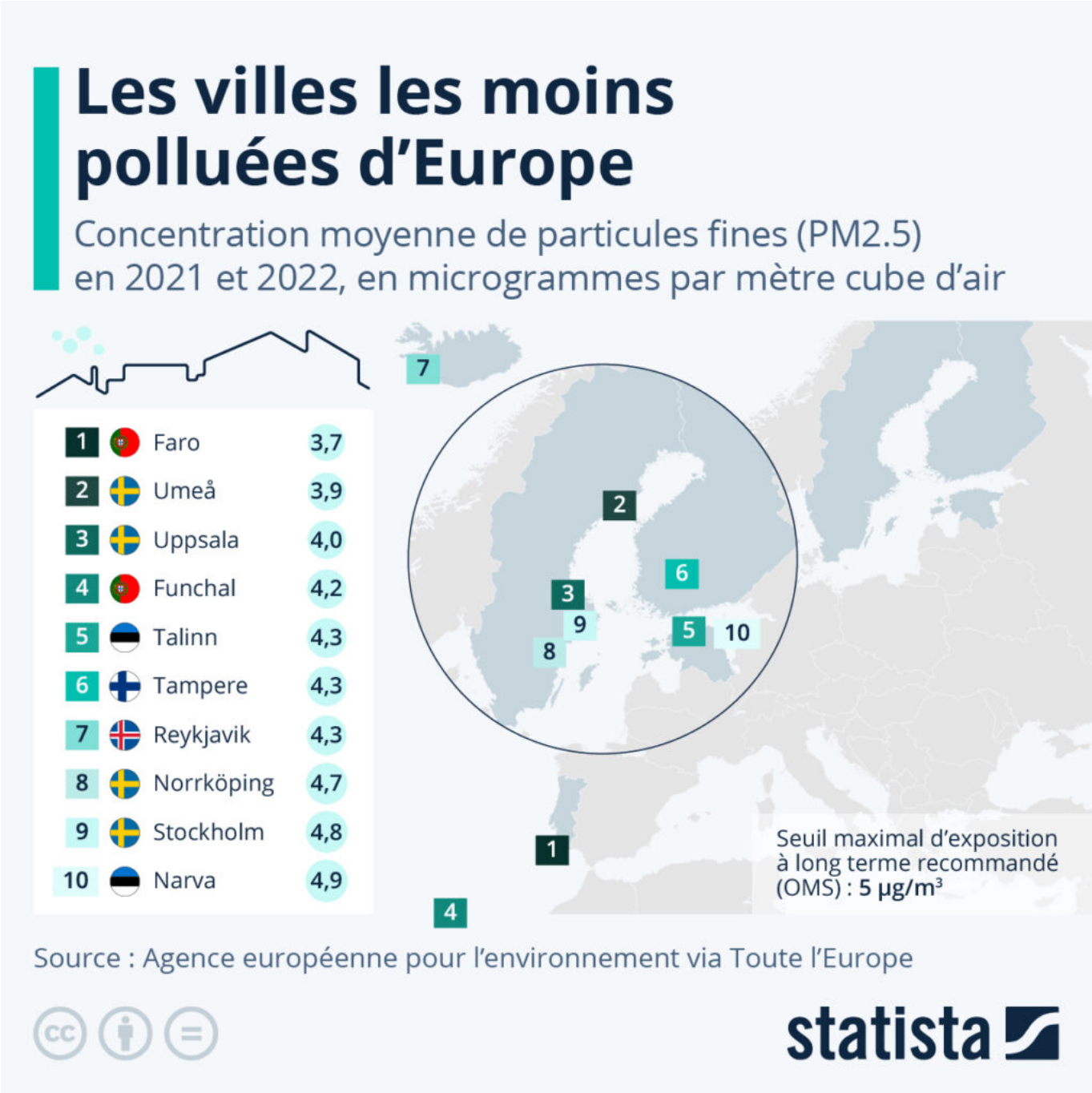

Les particules fines PM2.5, particules dont la taille est inférieure à 2,5 micromètres, sont émises dans l'atmosphère lors de la combustion de matières premières, principalement pour le chauffage et le transport, ainsi que lors de l'utilisation de certains pesticides. D'après l'Organisation mondiale de la santé (OMS), la pollution de l'air serait responsable de plus de quatre millions de décès chaque année, et une exposition prolongée aux particules fines pourrait causer ou aggraver de nombreux problèmes de

Les Petites Affiches de Vaucluse depuis 1839

Ecrit par le 14 juillet 2025

santé comme les troubles cardiovasculaires, l'obésité et le diabète. Depuis 2021, l'OMS recommande un niveau maximal de cinq microgrammes de PM2.5 par mètre cube d'air pour une exposition prolongée. En Europe, presque toutes les villes dépassent ce seuil.

Cependant, comme le montre notre infographie, basée sur des données de l'Agence européenne pour l'environnement compilées par le site Toute l'Europe, dix villes d'Europe se maintenaient en dessous du niveau de particules fines recommandé par l'OMS. En 2021-2022, la ville européenne la moins polluée de l'étude était Faro, au Portugal, où la concentration moyenne de PM2.5 dans l'air n'était que de 3,7 µg/m3. Venaient ensuite deux villes suédoises, Umeå (3,9 µg/m3) et Uppsala (4 µg/m3). En France, aucune des villes analysées ne se situait en dessous du niveau fixé par l'OMS. Les villes françaises les moins polluées étaient Brest, avec une moyenne de 6,8 µg/m3, et Saint-Brieuc (7,2 µg/m3).

De Valentine Fourreau pour Statista

L'extrême droite gagne du terrain en Europe

Les Petites Affiches de Vaucluse depuis 1839

Ecrit par le 14 juillet 2025

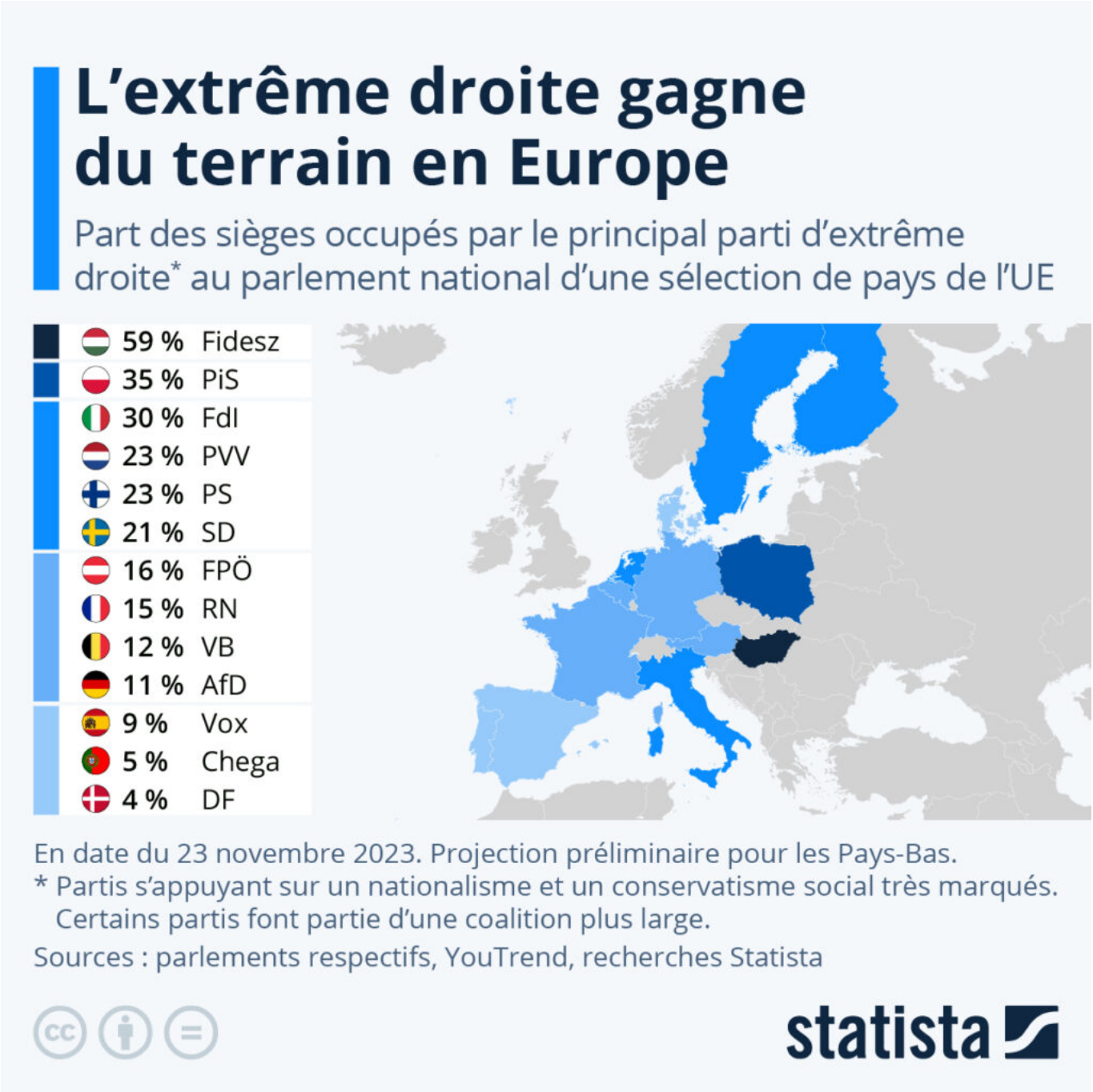

Mercredi 22 novembre, le parti populiste d'extrême droite PVV (Parti de la Liberté), mené par son leader Geert Wilders, est arrivé largement en tête des élections législatives aux Pays-Bas. La formation islamophobe, qui a promis, entre autres, d'interdire les mosquées, et appelle à un gel de l'asile et à une politique d'immigration plus restrictive, obtiendrait entre 35 et 37 sièges de député sur les 150 que compte la Seconde Chambre néerlandaise ; il en détenait jusqu'alors seulement 16.

Les Petites Affiches de Vaucluse depuis 1839

Ecrit par le 14 juillet 2025

Notre carte propose un tour d'horizon du poids d'une sélection de partis classés à l'extrême droite de l'échiquier politique en Europe. Ces formations politiques présentent bien sûr des différences, mais peuvent être rapprochées sur le plan idéologique pour, entre autres, leur nationalisme et leur conservatisme social très marqués.

Dans l'Union européenne, plusieurs pays peuvent être considérés comme des laboratoires de la prise du pouvoir par l'extrême droite. En Pologne, le parti Droit et justice (PiS) est arrivé au pouvoir en 2015. Aux élections parlementaires de 2019, la coalition Droite unie, menée par le PiS, est parvenue à conserver la majorité des sièges à la Diète polonaise ; cependant, la coalition a perdu sa majorité lors des élections parlementaires d'octobre 2023. Elle reste malgré tout en tête, et le PiS détient actuellement 35 % des sièges à la Diète. En Hongrie, le Fidesz de Viktor Orbán est déjà au pouvoir depuis plus de dix ans et a remporté une victoire écrasante aux législatives de 2022. Il détient actuellement 59 % des sièges au parlement et forme une coalition gouvernementale avec le parti chrétien-démocrate NKDP. En Autriche, le FPÖ avait pris le pouvoir en 2017, mais après un fort recul aux élections de 2019, ce parti ne représente plus que 16 % de l'hémicycle (contre 28 % en 2017), soit une part similaire à celle obtenue par le Rassemblement national après son résultat historique aux législatives 2022 en France. En Belgique, le parti nationaliste flamand, Vlaams Belang, pèse actuellement 12 %, tandis qu'en Allemagne, l'AfD est descendu à 11 % après avoir perdu 11 sièges aux élections fédérales de 2021.

De Valentine Fourreau pour Statista

Où en Europe n'est-on pas polyglotte ?

Les Petites Affiches de Vaucluse depuis 1839

Ecrit par le 14 juillet 2025

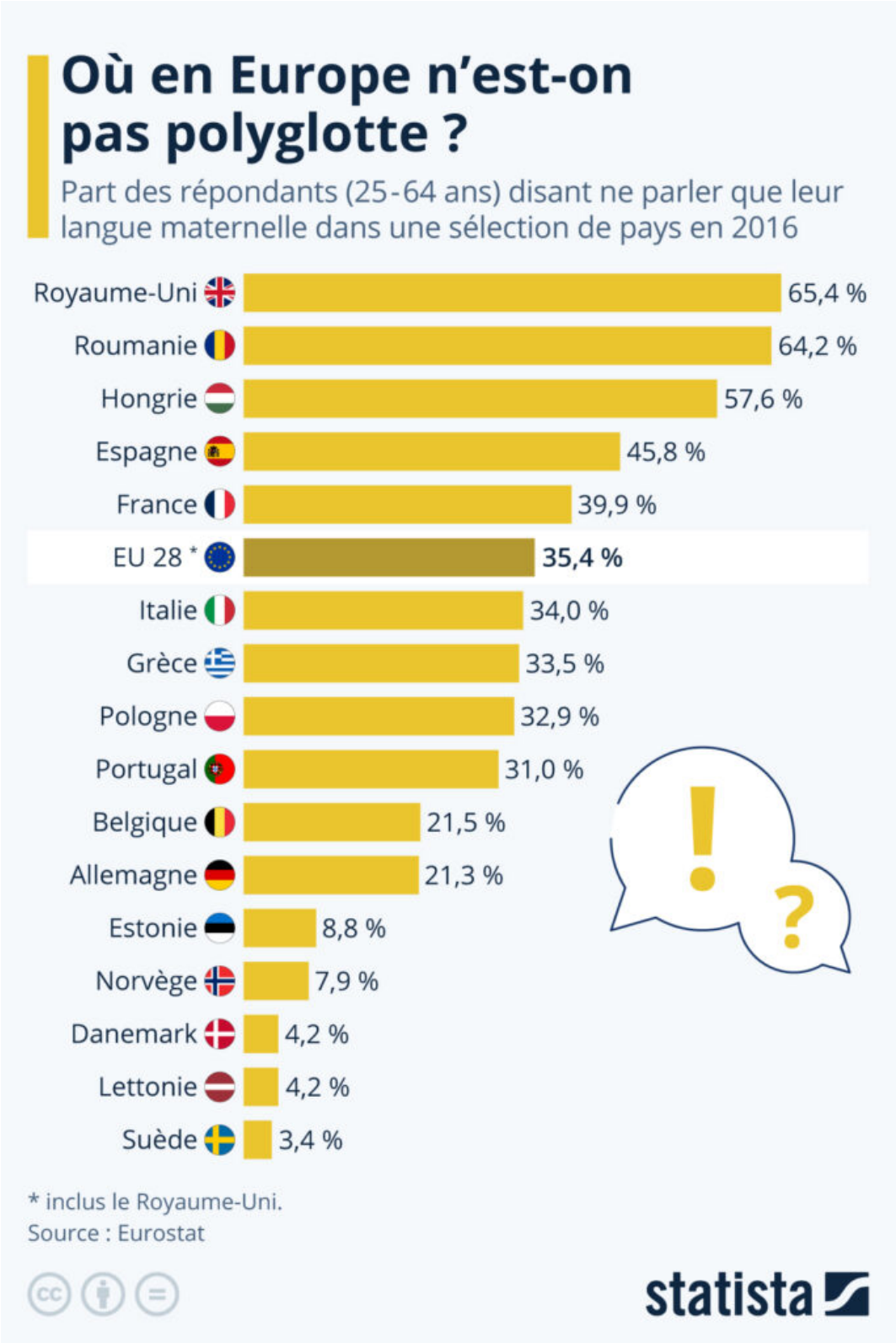

Les Petites Affiches de Vaucluse depuis 1839

Ecrit par le 14 juillet 2025

Nos voisins britanniques sont les plus nombreux d'Europe à ne pas parler une autre langue que leur langue maternelle. C'est ce que révèlent des données de l'institut statistique de l'Union européenne Eurostat, sur lesquelles se base notre infographie. En 2016, près de deux tiers des britanniques disaient ne pouvoir parler qu'une seule langue. En Roumanie et en Hongrie, plus de la moitié des personnes interrogées disaient également ne parler que leur langue maternelle.

Si la France compte un plus grand nombre de personnes polyglottes – seulement 39,9 % de nos compatriotes interrogés disaient ne parler que leur langue maternelle en 2016 – le pays se classait tout de même au dessus de la moyenne européenne, qui se situait à 35,4 %. C'est en Europe du nord qu'on trouvait les nations avec les plus importantes proportions de personnes parlant plus d'une langue : la Suède, la Lettonie, le Danemark, la Norvège et l'Estonie comptaient tous moins de 10 % de personnes ne parlant que leur langue maternelle.

Valentine Fourreau pour Statista

Les sociétés privées à la conquête de l'espace

Les Petites Affiches de Vaucluse depuis 1839

Pour toujours en savoir plus, lisez **www.echodumardi.com**, le seul média économique 100% Vaucluse habilité à publier les annonces légales, les appels d'offres et les ventes aux enchères !

l'écho du mardi
Les Petites Affiches de Vaucluse depuis 1839

Ecrit par le 14 juillet 2025

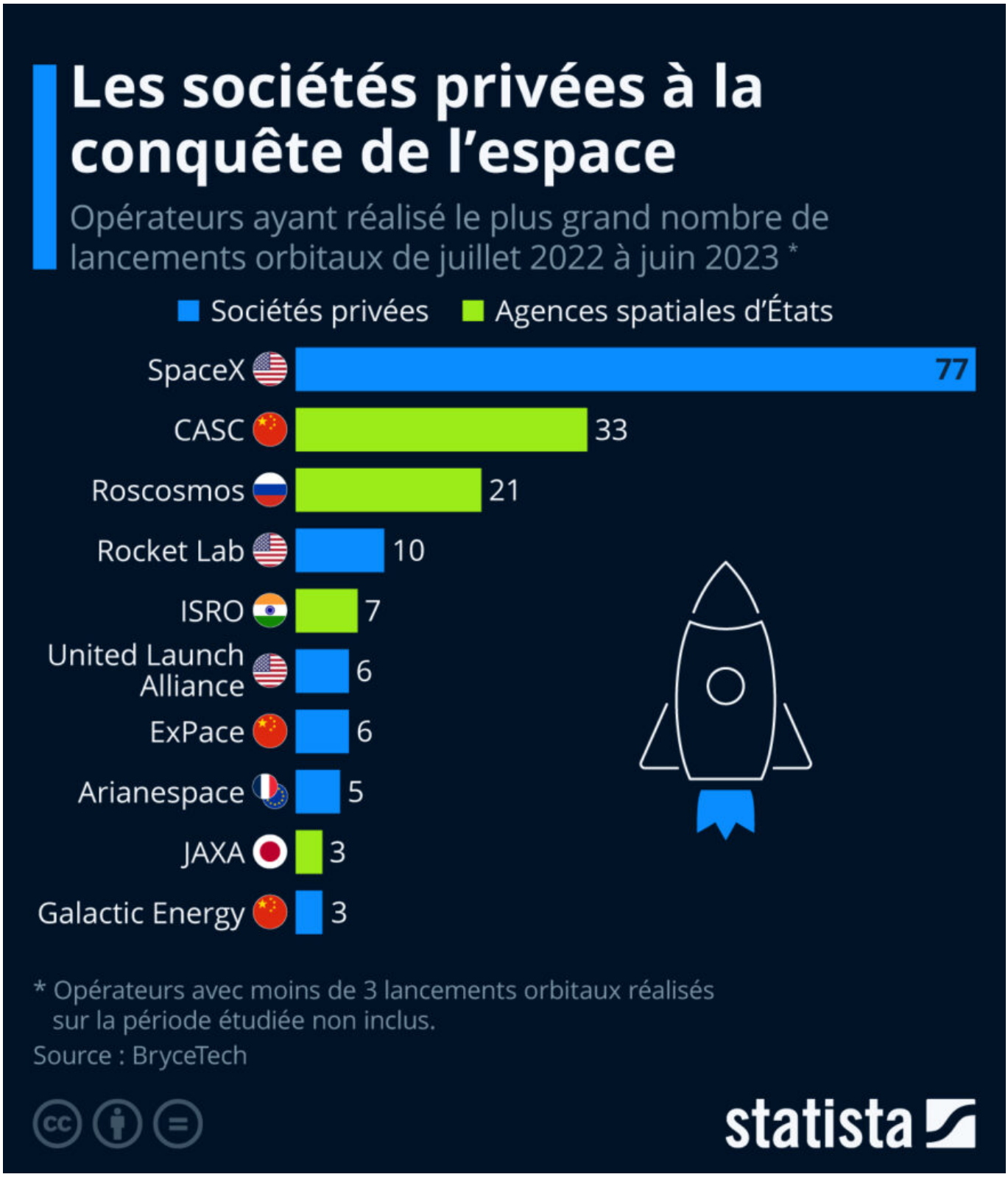

Les Petites Affiches de Vaucluse depuis 1839

Ecrit par le 14 juillet 2025

Quel est l'avenir spatial de l'Europe ? C'était l'une des questions centrales discutées au Sommet européen sur l'Espace, qui s'est tenu du 6 au 7 novembre 2023 à Séville, alors que les différents pays membres de l'Agence spatiale européenne (ESA) restent divisés sur la stratégie à adopter pour relancer une filière à la peine face aux concurrents américains, chinois et indiens.

Comme le mettent en avant les données de Bryce Tech présentées dans notre graphique, la majorité des missions de lancement spatial sont aujourd'hui réalisées par des acteurs privés. Avec 77 envois en orbite terrestre réalisés au cours des quatre derniers trimestres étudiés (jusqu'à fin juin 2023), l'entreprise américaine SpaceX domine largement le marché.

Le deuxième opérateur privé le plus actif, l'entreprise américaine d'origine néo-zélandaise Rocket Lab, se situe assez loin derrière avec 10 missions de ce type recensées sur la période, suivis de United Launch Alliance (6 missions) et de la société chinoise ExPace (6 missions). La société européenne Arianespace affiche quant à elle 5 lancements orbitaux au compteur.

Reflet des ambitions spatiales de la Chine, l'agence spatiale du pays, la China Aerospace Science Corporation (CASC), a effectué 33 lancements orbitaux au cours des six premiers mois de l'année. L'agence russe, Roscosmos, affiche de son côté 21 lancements, et l'agence indienne, l'ISRO, 7 lancements.

De Tristan Gaudiaut pour Statista

Réseaux 5G : quelle dépendance à l'égard de la Chine en Europe ?

Les Petites Affiches de Vaucluse depuis 1839

Ecrit par le 14 juillet 2025

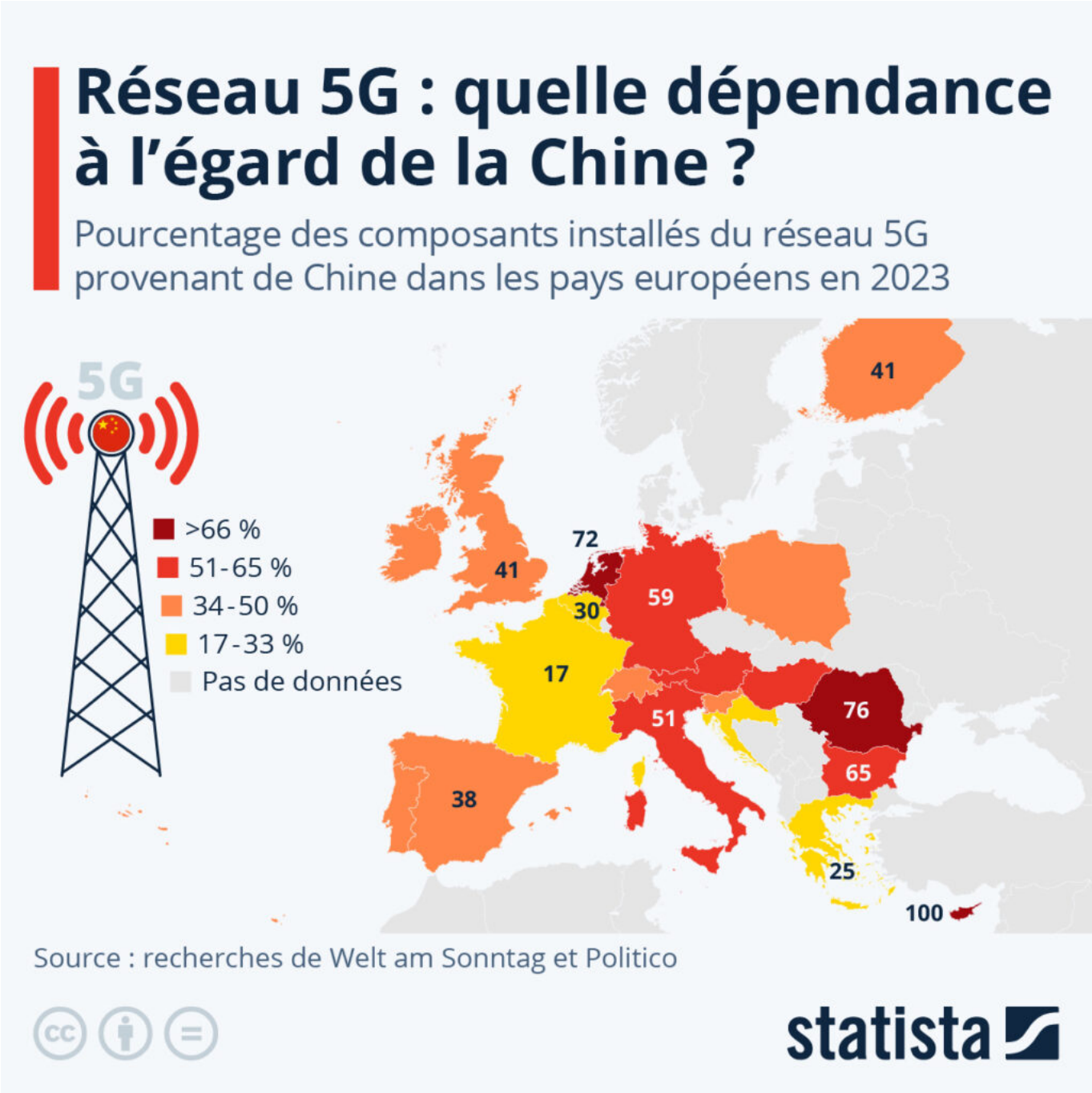

En juin 2023, la Commission européenne a appelé les 27 pays membres de l'Union européenne et les opérateurs télécoms à exclure Huawei et ZTE de leurs réseaux mobiles, estimant que les fournisseurs chinois représentaient un risque en matière de sécurité pour l'UE. « Nous ne pouvons pas nous permettre de maintenir des dépendances qui pourraient devenir des armes contre nos intérêts. Ce serait un trop grand risque pour notre sécurité commune », avait déclaré Thierry Breton, Commissaire européen au

Les Petites Affiches de Vaucluse depuis 1839

Ecrit par le 14 juillet 2025

Marché intérieur, lors d'une conférence de presse à Bruxelles.

Si la France a déjà écarté le chinois Huawei de son réseau 5G, avec une loi votée en 2019 et validée par le Conseil constitutionnel en 2021, c'est au tour de l'Allemagne de se pencher sérieusement sur la question. Selon des éléments dévoilés par la presse allemande fin septembre, les équipements provenant de constructeurs chinois pourraient être complètement exclus à partir de 2026 sur le réseau primaire allemand et limités à un maximum de 25 % pour le matériel moins critique. Comme le révèlent des recherches réalisées par Welt am Sonntag et Politico, environ 60 % des composants du réseau 5G installés actuellement en Allemagne sont de fabrication chinoise, contre moins de 20 % en France.

Tristan Gaudiaut pour Statista

Le poids du gaspillage alimentaire en Europe

Les Petites Affiches de Vaucluse depuis 1839

Ecrit par le 14 juillet 2025

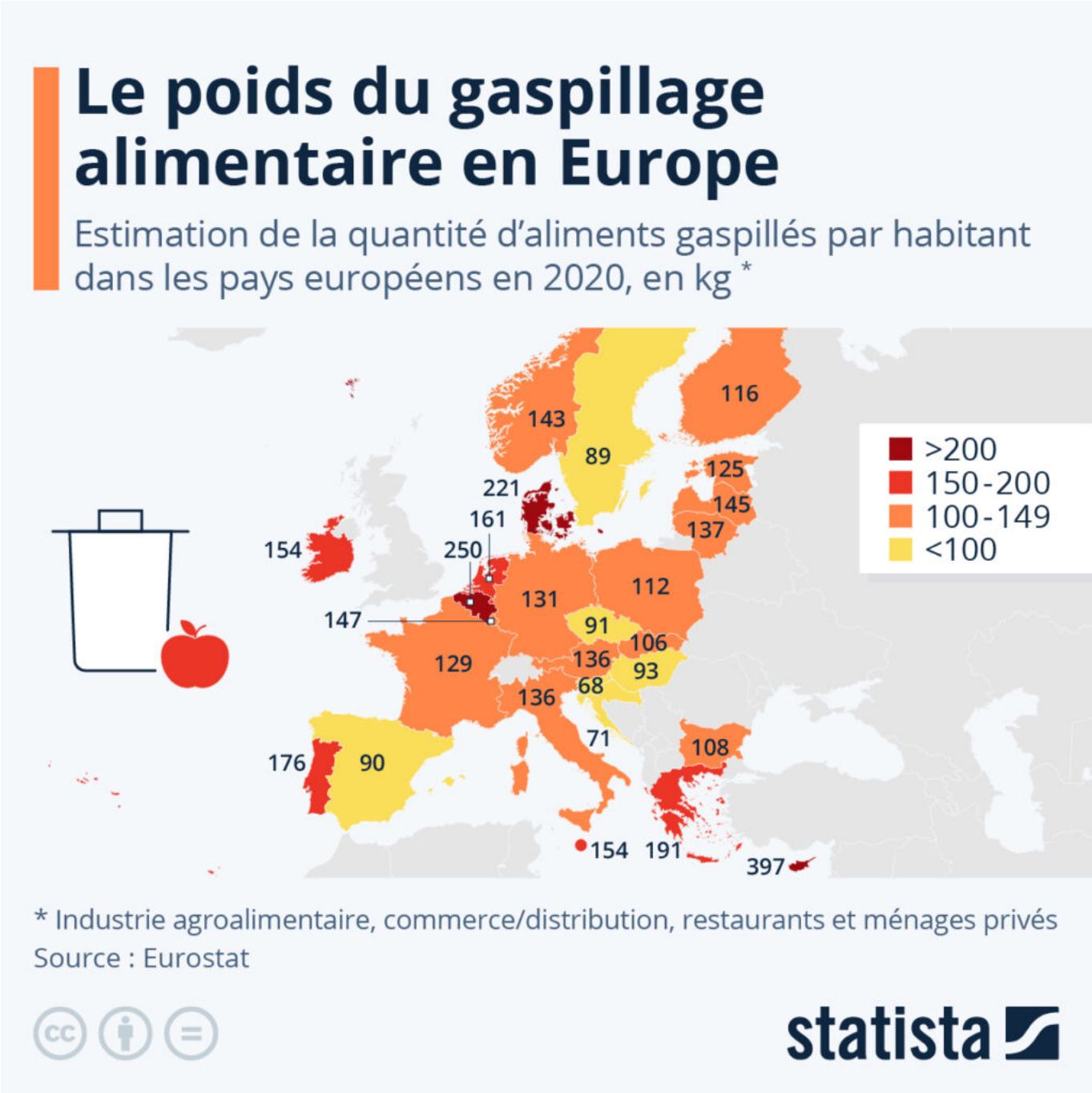

En France, il est estimé qu'environ 9 millions de tonnes de nourriture sont gaspillées chaque année, soit l'équivalent de près de 130 kilos par habitant. C'est ce qui ressort des dernières estimations publiées par l'Office statistique de l'Union européenne, Eurostat, qui rendent compte du gaspillage intervenant au niveau des différents maillons de la chaîne alimentaire (de la production aux ménages).

Les Petites Affiches de Vaucluse depuis 1839
Pour toujours en savoir plus, lisez **www.echodumardi.com**, le seul média économique 100% Vaucluse habilité à publier les annonces légales, les appels d'offres et les ventes aux enchères !

Les Petites Affiches de Vaucluse depuis 1839

Ecrit par le 14 juillet 2025

Comme le montre notre carte, l'Hexagone se classe, avec l'Allemagne, au milieu de la fourchette européenne. Les taux de gaspillage alimentaire par habitant les plus élevés sont mesurés à Chypre (près de 400 kilos par an), ainsi qu'en Belgique et au Danemark (plus de 200 kilos). À l'inverse, la Croatie et la Slovénie se distinguent par un niveau de gaspillage relativement faible (environ 70 kilos par habitant).

En chiffres absolus, le gaspillage alimentaire total dans l'Union européenne s'élève à près de 60 millions de tonnes par an (donnée de 2021). Dans le détail, plus de la moitié du gaspillage intervient au niveau des ménages (54 %), alors que l'industrie agroalimentaire (transformation/fabrication) et le secteur de la restauration étaient responsables de respectivement 21 % et 9 % des pertes estimées.

Tristan Gaudiaut pour Statista

Prix de l'électricité : l'exception suédoise en Europe

Les Petites Affiches de Vaucluse depuis 1839

Ecrit par le 14 juillet 2025

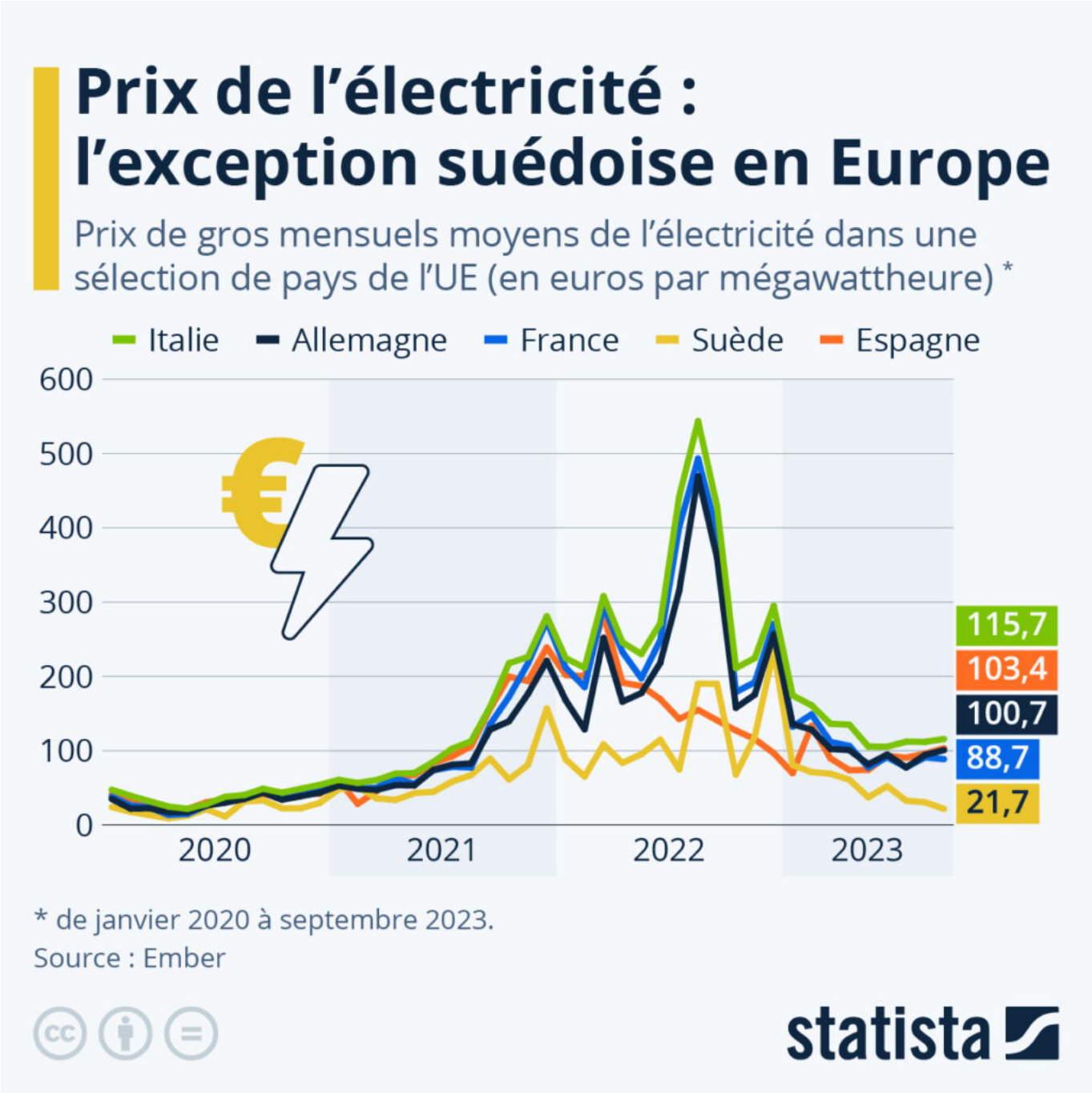

Mardi 10 octobre, lors d'une visite commune à Hambourg, le président Français Emmanuel Macron, et le chancelier Allemand Olaf Scholz, ont annoncé travailler ensemble afin de parvenir à un accord sur la réforme du marché européen de l'électricité. L'ambitieuse et controversée réforme, proposée par la Commission européenne, a pour but d'enrayer la volatilité des prix de l'électricité, d'accélérer l'essor des énergies renouvelables et l'abandon progressif du gaz, ainsi que de mieux protéger les consommateurs

Les Petites Affiches de Vaucluse depuis 1839

Ecrit par le 14 juillet 2025

contre les possibles flambées des prix et les manipulations du marché.

Les prix de l'électricité ont en effet connu de très fortes augmentations ces dernières années, d'abord avec la crise énergétique qui a touché l'Europe en 2021 et la reprise économique post-pandémique, puis ensuite, bien plus dramatiquement, avec la guerre en Ukraine en février 2022. Les vagues de chaleur qui ont fait grimper la demande d'électricité et perturbé la production l'été suivant, combinées à la réduction voire l'arrêt des livraisons de gaz russe vers l'UE, ont provoqué une nouvelle flambée des prix, et la plupart des pays ont enregistré des records.

Si la pénurie d'approvisionnement en énergie a touché l'UE dans son ensemble, l'impact sur le prix de l'électricité n'a pas été le même partout. En août 2022, au moment du pic des prix le plus important, c'est l'Italie qui affichait le prix le plus élevé sur le marché de gros, à plus de 543 euros par mégawattheure. Ce pays est notamment le premier importateur net d'électricité de l'UE. La France et l'Allemagne ont également connu une explosion des prix à cette période, mais sont parvenu à maintenir une moyenne inférieure à 500 euros par mégawattheure durant l'été 2022.

Comme le met en avant notre graphique, cette situation était cependant différente en Espagne, où le prix de l'électricité sur le marché de gros se situait alors toujours en dessous de 200 euros le mégawattheure. La Commission européenne a en effet accordé une dérogation qui permet à l'Espagne et au Portugal de plafonner les prix du gaz intervenant dans la production d'électricité.

Outre cette « exception ibérique », c'est en Suède – où l'hydroélectricité et l'énergie nucléaire représentent une part importante de la production électrique – que la hausse a été la moins prononcée. Si le pays scandinave a vu le prix de l'électricité plafonner à presque 235 euros par mégawattheure en décembre 2022, celui-ci est depuis dramatiquement redescendu, pour y atteindre seulement 21,7 euros en septembre. La Suède a également atteint cette année des records de production d'énergie éolienne : 27 % de son d'électricité était fabriquée à partir du vent en février 2023, battant de peu le record de 26% établi en janvier.

Valentine Fourreau pour Statista