Les Petites Affiches de Vaucluse depuis 1839

Ecrit par le 20 avril 2025

Plus de 2 ans après le début de la pandémie de Covid-19, quelles attitudes des travailleurs face à leur emploi ?

Les travailleurs veulent du changement. Ils ont réévalué l'importance que représentent la sécurité de l'emploi, l'éthique professionnelle et veulent surtout offrir du sens à leur vie. C'est en tout cas l'analyse de People at work 2022, une étude mondiale sur les salariés.

Globalement ?
7 travailleurs sur 10 envisagent un changement de carrière important cette année. Ils sont motivés par la flexibilité, la sécurité de l'emploi et 76% envisageraient de travailler pour une entreprise avec plus de diversité, d'équité et d'inclusion.

Contexte
Plus de deux ans après le début de la pandémie de Covid-19, les collaborateurs et employeurs continuent de subir ses conséquences considérables, qui ont réduit à néant de nombreux acquis. En parallèle, le paysage économique et politique est devenu extrêmement difficile en raison de problèmes tels que l'augmentation de l'inflation et les retards de la chaîne d'approvisionnement. Tout ceci s'agglomère pour créer un gigantesque ensemble de contraintes ayant des répercussions sur les entreprises pour encore un certain temps. Alors quelles répercussions potentielles et quels changements vont-ils s'opérer ? Car le monde économique a besoin de talents à séduire et fidéliser.

Les Petites Affiches de Vaucluse depuis 1839

Ecrit par le 20 avril 2025

7 salariés sur 10 envisagent une réorientation professionnelle
Cette année, 7 travailleurs sur 10 (71 %) ont envisagé une réorientation professionnelle parce qu'ils veulent entrevoir au-delà d'un salaire régulier. La pandémie a mis au jour l'importance du bien-être personnel et de la vie en dehors du travail plus que jamais auparavant. Elle a également renforcé la volonté de bénéficier de conditions de travail plus souples, notamment de davantage de flexibilité et d'options de travail.

Égalité des salaires hommes/femmes et inclusion
Les salariés s'intéressent de plus en plus à l'éthique et aux valeurs des entreprises. 3 sur 4 (76 %) d'entre eux envisageraient de rechercher un nouvel emploi si leur entreprise présentait des disparités salariales injustifiées entre les hommes et les femmes ou ne disposait d'aucune politique de diversité et d'inclusion.

Copyright Freepik

Épanouissement professionnel et perspectives
Étonnamment, les travailleurs sont optimistes lorsqu'on leur demande comment ils se sentent au travail. Parmi eux, 9 sur 10 (90 %) déclarent être satisfaits ou quelque peu satisfaits. L'optimisme suscité par les perspectives au niveau professionnel semble rester solide.

Une demande d'augmentation salariale
Les attentes sont grandes en matière d'augmentations salariales, avec plus de 6 travailleurs sur 10 (61 %) qui en prévoient une dans l'année et 3/4 (76 %) préparés à en demander. Toutefois, la capacité à répondre aux exigences salariales n'est peut-être pas suffisante pour mettre un terme à l'exode des talents : la tendance des changements d'emploi et du basculement vers des secteurs perçus comme étant plus résistants face aux crises et ralentissements économiques s'accélère.

Les Petites Affiches de Vaucluse depuis 1839

Ecrit par le 20 avril 2025

Paie et avantages sociaux, une priorité même si le salaire 'ne fait pas tout'
Le salaire est perçu comme étant le facteur le plus important d'un poste et 2/3 des travailleurs (65 %) souhaiteraient travailler plus pour gagner plus. Pourtant, le nombre d'heures supplémentaires hebdomadaires non payées dépasse effectivement l'équivalent de celui d'un jour ouvré (8,5 heures) : c'est moins qu'en 2021 mais toujours plus qu'avant la pandémie. Puisque 7 travailleurs sur 10 (71 %) aimeraient plus de flexibilité sur leurs horaires de travail, comme la possibilité de condenser leurs heures en une semaine de 4 jours, il pourrait devenir insoutenable de continuer à effectuer autant d'heures supplémentaires. Ceci renforce l'idée que les employeurs peuvent devoir (et vouloir) faire un compromis entre la paie et d'autres facteurs, afin que les travailleurs restent satisfaits et épanouis.

Santé mentale : le stress s'intensifie et le travail en pâtit
Le stress au travail a atteint des niveaux préoccupants et concerne 67 % des travailleurs au moins une fois par semaine, contre 62 % avant la pandémie. Parmi eux, 1 sur 7 (15 %) ressent du stress tous les jours. 53 % d'entre eux – un nombre alarmant – pensent que leur travail pâtit d'une santé mentale en détresse, ce qui constitue une situation intenable.

Les Petites Affiches de Vaucluse depuis 1839

Ecrit par le 20 avril 2025

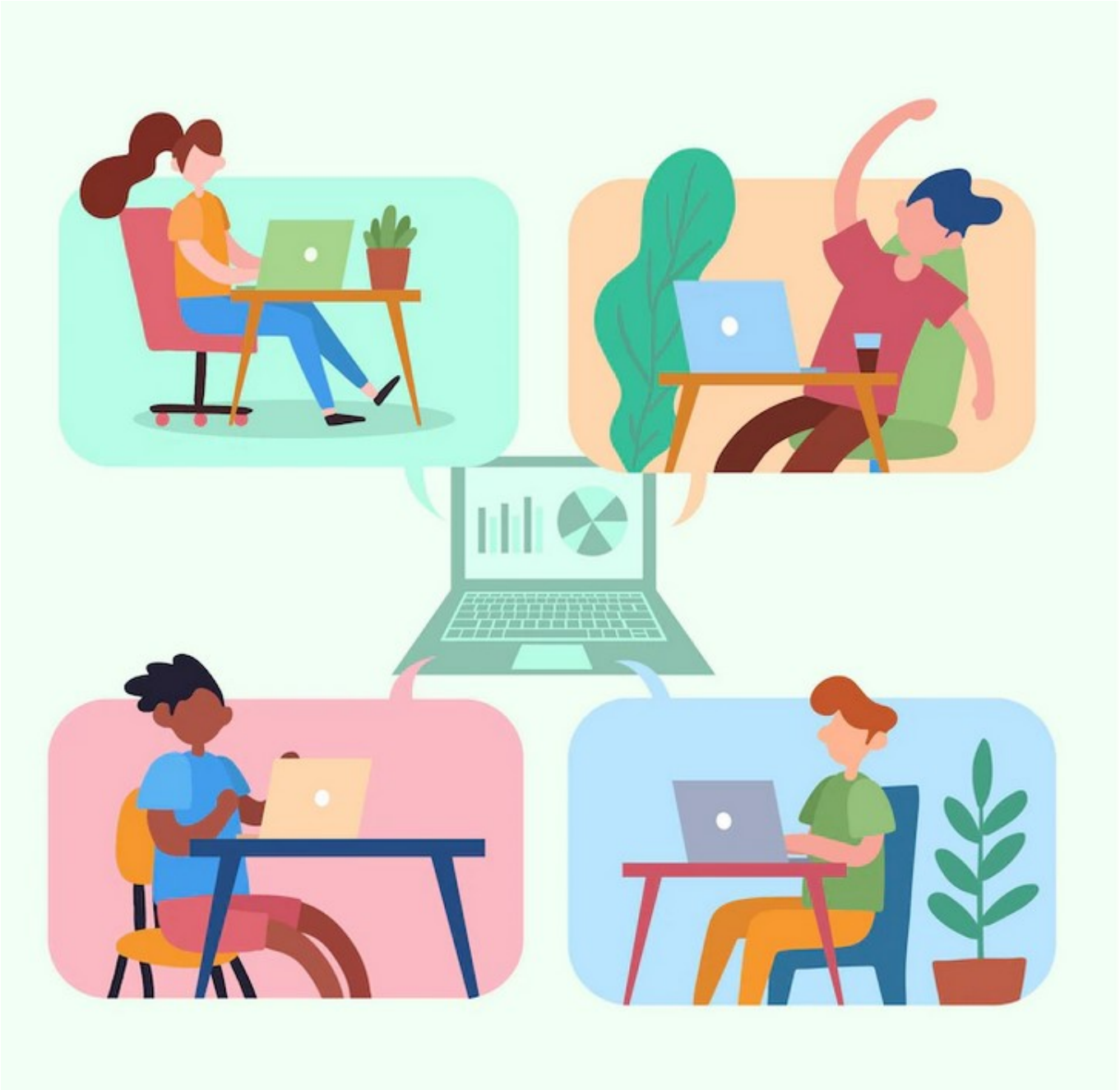

Copyright Freepik

Télétravail et aménagements personnels : les travailleurs prêts à changer de position
Obliger les travailleurs à retourner sur leur lieu de travail à temps plein sans que cela ne soit nécessaire pourrait être contre-productif : 2/3 (64 %) songeraient à rechercher un nouveau poste si cela se produisait. Beaucoup d'entre eux envisagent de déménager et une minorité significative l'a déjà fait. Les inquiétudes portant sur le fait que les employeurs pourraient négliger les télétravailleurs en faveur de

Les Petites Affiches de Vaucluse depuis 1839

Ecrit par le 20 avril 2025

leurs collègues travaillant sur place ne sont pas fondées.

L'inverse ?
En réalité, c'est l'inverse : les travailleurs à distance se sentent davantage reconnus et récompensés pour leurs efforts mais aussi soutenus dans leur carrière. Presque 7 travailleurs sur 10 déclarent être payés de façon juste selon leurs compétences et leur rôle, comparé à moins de la moitié de leurs pairs qui travaillent sur site. Les employeurs qui compensent à outrance en se focalisant sur les télétravailleurs au détriment des autres doivent redresser la barre de toute urgence

Source
« People at Work 2022 : l'étude Workforce View » explore les attitudes des salariés envers le monde du travail actuel, ainsi que leurs attentes et leurs espoirs concernant l'environnement de travail du futur. L'enquête a été menée par Nela Richardson et Marie Antonello.

Le Centre de recherche
Le centre de recherches ADP Research Institute® a interrogé **32 924 actifs dans 17 pays** entre le 1er novembre et le 24 novembre 2021, parmi lesquels plus de 8 685 travailleurs de la 'gig economy' (économie des petits boulots et des micro-entrepreneurs) exclusivement. **En Europe 15 683** travailleurs ont été interrogées en Allemagne, Espagne, France, Italie, Pays-Bas, Pologne, Royaume-Uni et Suisse dont 4 133 de la gig economy. **En Asie-pacifique : 7 644** en Australie, Chine, Inde et Singapour dont 2 003 de la gig economy. **En Amérique latine : 5 768** en Argentine, Brésil et Chili dont 1 547 de la gig economy. En **Amérique du Nord** : **3 829** au Canada et aux États-Unis dont 1 002 de la gig economy.

Les Petites Affiches de Vaucluse depuis 1839

Ecrit par le 20 avril 2025

DR

Panels des actifs interrogés

Dans le panel des actifs interrogés, nous avons distingué les travailleurs indépendants des salariés. Les travailleurs indépendants se sont définis comme ceux qui travaillent de manière occasionnelle, temporaire ou saisonnière, ou en tant que freelances, prestataires indépendants, consultants, travailleurs indépendants, ou qui utilisent une plateforme en ligne pour trouver du travail. Les salariés dits traditionnels se sont identifiés comme étant ceux qui ne travaillent pas sous un statut d'indépendant, mais qui occupent un emploi régulier ou permanent à temps plein ou partiel.

Les Petites Affiches de Vaucluse depuis 1839

Ecrit par le 20 avril 2025

Définition des travailleurs
Il a également été demandé aux répondants de s'auto-définir en tant que travailleur essentiel (comprenant les définitions de travailleur clé ou critique) ou travailleur non essentiel. Ces définitions varient en fonction du lieu, de l'organisation et des directives gouvernementales. En règle générale, elles comprennent ceux dont le travail est vital au fonctionnement continu de la société et de la vie quotidienne, tels que les professionnels de la santé ou de la logistique, les forces de l'ordre, les agents gouvernementaux, les journalistes et le personnel des supermarchés. Dans certains pays, les travailleurs du secteur des services financiers figurent également dans cette liste.

Détails de l'enquête
L'enquête a été menée en ligne dans la langue locale. Les résultats globaux sont pondérés pour représenter la taille de la population active dans chaque pays. Les pondérations se basent sur les données de la population active fournies par la Banque mondiale1, dérivées de données issues de Ilostat, la base de données centrale en matière de statistiques de l'Organisation internationale du travail (OIT) depuis le 8 février 2022.
MH

La pyramide des salaires en France

Les Petites Affiches de Vaucluse depuis 1839

Ecrit par le 20 avril 2025

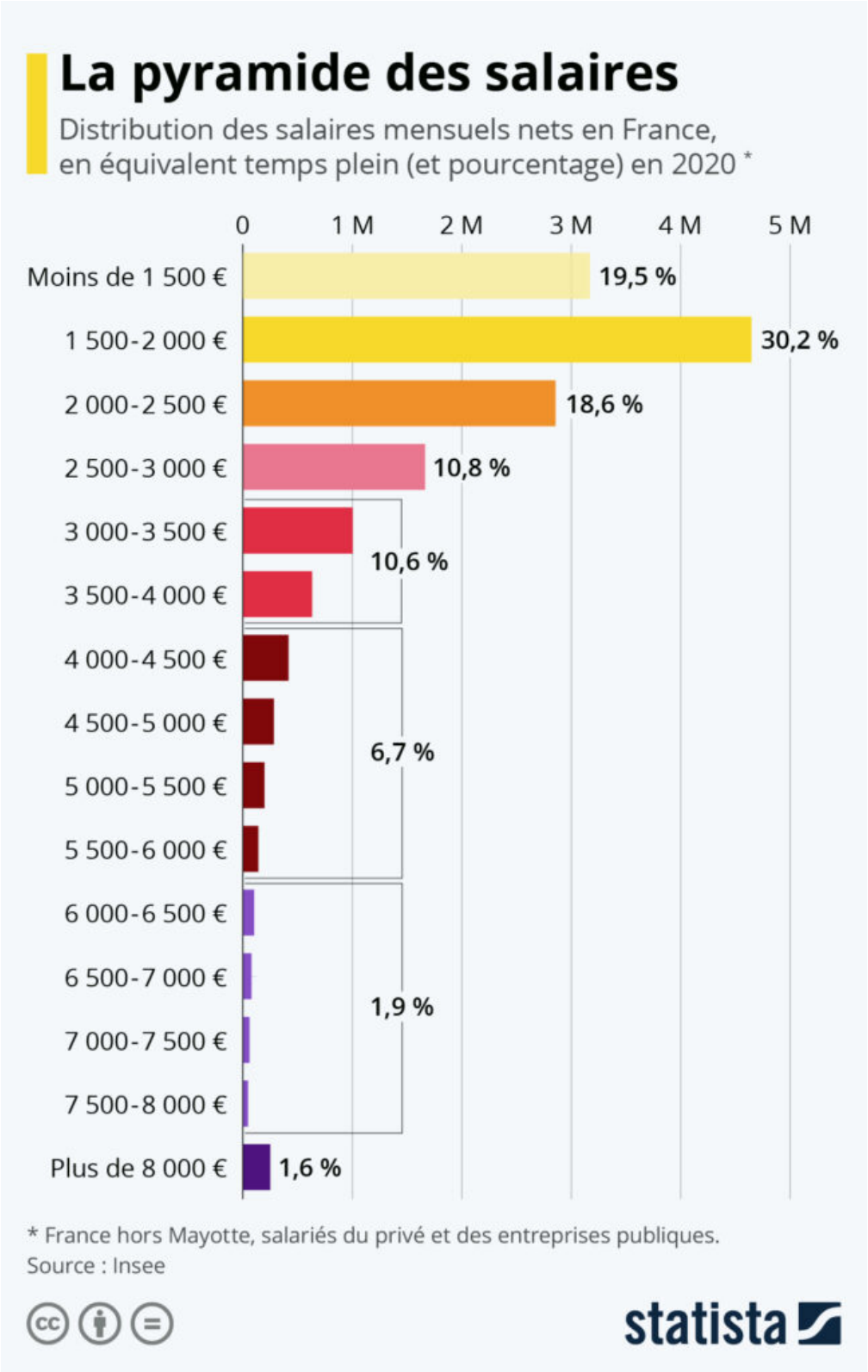

Les Petites Affiches de Vaucluse depuis 1839

Ecrit par le 20 avril 2025

Combien gagnez-vous par rapport à la moyenne des Français ? Une étude de l'Insee dévoile la distribution des salaires dans l'Hexagone et permet de le découvrir. En 2020, le salaire moyen d'un salarié du privé s'élevait à 2 518 € nets par mois en équivalent temps plein (EQTP). Mais ce chiffre est tiré à la hausse par les très gros revenus. En effet, la médiane des salaires est inférieure de 20 % à la moyenne, traduisant une plus forte concentration dans le bas de la distribution. Le salaire net médian – qui signifie que 50 % des salariés français gagnent moins que cette somme et que l'autre moitié gagne plus – se situe ainsi à 2 005 € nets mensuels.

Basé sur les données de cette étude, notre graphique donne un aperçu détaillé de la répartition des salaires dans le secteur privé et les entreprises publiques, en équivalent temps plein. On constate que 19,5 % des salariés perçoivent moins de 1 500 € nets par mois (certains salaires en EQTP pouvant être inférieurs au Smic) et qu'environ 30 % se situent entre 1 500 € et 2 000 € nets. Concernant les tranches suivantes, près de 30 % touchent de 2 000 € à 3 000 € et ils ne sont plus que 10,6 % à gagner entre 3 000 € et 4 000 €. Les revenus supérieurs à 4 000 € nets mensuels ne concernent qu'autour d'un salarié français sur dix en EQTP. Au delà de 8 000 €, seulement 1,6 %.

De Tristan Gaudiaut pour Statista

Emploi, vers une augmentation des salaires ?

Les Petites Affiches de Vaucluse depuis 1839

Ecrit par le 20 avril 2025

Selon l'enquête Inflation & Reward Actions 2022 réalisée par WTW (ex Gras Savoye société de courtage d'assurance et de réassurance française du groupe Willis Towers Watson), les défis d'inflation, d'attraction et de rétention encouragent les entreprises à repenser leurs politiques de rémunération pour attirer les talents et rester compétitives sur le marché.

Augmentation de salaire
En complément, les résultats du rapport Salary Budget Planning – édition juillet 2022 montrent qu'à l'échelle mondiale, 96% des entreprises ont augmenté les salaires et les budgets d'augmentation atteignent cette année des taux jamais vus depuis près de 20 ans.

Les métiers porteurs
Faisant face à des difficultés pour attirer et retenir les talents du digital (79%), les cadres (57%) et les commerciaux (55%), plus de la moitié des organisations en France a augmenté le nombre de ses recrutements depuis le début de l'année.

Attirer et fidéliser ses collaborateurs
Mettre davantage l'accent sur les éléments non financiers de la rémunération (34%), revoir à la hausse le budget des augmentations salariales annuelles (35%), et prévoir des budgets supplémentaires pour des augmentations ponctuelles selon les besoins (30%) sont les 3 actions les plus courantes que les organisations françaises ont envisagé ou envisagent d'instaurer pour contrer l'inflation et répondre à leurs problématiques d'attraction et de rétention.

En France,
l'augmentation réelle moyenne des salaires a atteint les 3,1% en 2022 contre 2,3% en 2021. Pour 2023,

Ecrit par le 20 avril 2025

les entreprises françaises prévoient une augmentation moyenne de 3,3%, soit 0,2 point de pourcentage de plus que l'augmentation réelle accordée en 2022. L'augmentation moyenne 2023 prévue pour les dirigeants est de 3,2% (vs 2,8% en 2022), de 3,3% pour les managers et cadres (vs 3,1%) et pour les employés et techniciens (vs 3%) et de 3% pour les ouvriers (vs 2,8%).
MH

NGE signe un partenariat aux méthodes inédites avec Pôle emploi et crée une activité paysages

Les Petites Affiches de Vaucluse depuis 1839

Ecrit par le 20 avril 2025

NGE -Groupe Français de bâtiment et de travaux publics- et Pôle emploi Provence-Alpes-Côte d'Azur ont conclu une convention visant à promouvoir les métiers du BTP et à satisfaire les besoins en recrutement.

L'opération a commencé en avril 2022, avec la mise en place d'une conseillère entreprise référente de Pôle emploi pour l'ensemble du groupe. La professionnelle intervient également au sein de l'école interne

Les Petites Affiches de Vaucluse depuis 1839

Ecrit par le 20 avril 2025

CFA de NGE pour conseiller les apprenants en lien avec l'équipe pédagogique. Dans le détail ? Elle contribue au sourcing des candidats dans le cadre d'un préapprentissage ou d'une préparation opérationnelle à l'emploi et assure la gestion des offres et le suivi pour les besoins locaux.

Le BTP ? Des métiers en tension

« Nous avons de tels besoins en recrutement -4000 personnes/an- que nous devons innover, imaginer d'autres façons de collaborer avec les acteurs locaux de l'emploi. Nous avons, avec Pôle emploi, défini les missions de la personne facilitatrice qui travaille directement en prise avec nos équipes recrutement et formation. On gagne en efficacité et en qualité,» détaille Bruno Pavie, directeur des ressources humaines NGE.

Projet d'entreprise éphémère

NGE et Pôle emploi proposent également aux jeunes demandeurs d'emploi orientés BTP de s'associer pour créer une entreprise où les compétences de chacun sont utilisées pour chercher collectivement un emploi. Si les recherches se font auprès de NGE elles s'adressent aussi à toutes les entreprises du BTP du territoire recherché.

Un exemple ?

«Nous avons notamment mis en place avec la CCI d'Arles et son groupe BTP un dispositif dédié aux jeunes du pays d'Arles pour qu'ils reçoivent une formation via le CFA de NGE, relate Pascal Blain, directeur régional de Pôle emploi. En fonction de l'assiduité des stagiaires et de leurs appétences pour les métiers du BTP, un emploi leur a été proposé. Plusieurs entreprises de BTP de la région se sont ralliées à ce dispositif. Là, nous allons un cran plus loin avec ces expérimentations. Les résultats de ces actions pourront servir à toute la filière BTP de la région.»

Les Petites Affiches de Vaucluse depuis 1839

Ecrit par le 20 avril 2025

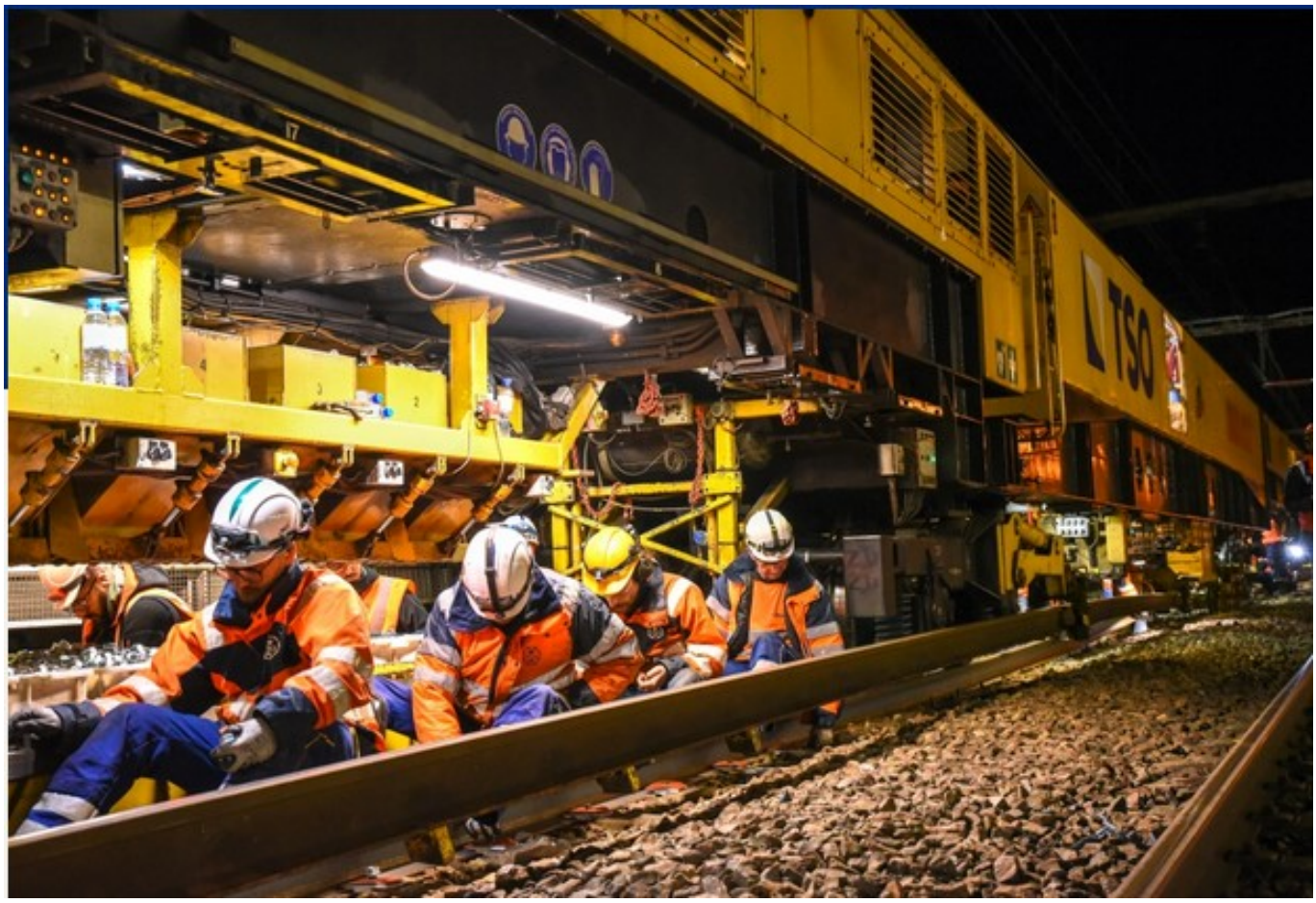

NGE crée une activité 'Paysages' qui sera intégrée aux 13 régions multimétiers du groupe.

Ce développement répond aux préoccupations environnementales et vise à favoriser la renaturation des espaces urbains : désimperméabilisation des sols, création d'ilots de fraîcheur grâce à la réintroduction et l'entretien de la nature dans les villes.

Une activité connexe
D'autant que l'aménagement paysager s'intègre aux projets de construction, de réhabilitation et d'entretien d'infrastructures que le groupe assure déjà pour les collectivités locales et au moyen des contrats à bons de commande.

Un outil de croissance du Ca et d'embauche
«L'aménagement du cadre de vie est une préoccupation des collectivités de plus en plus présente. Pour nous, cela représente un nouveau relais de croissance avec l'objectif à 3 ans de recruter 300 personnes et de réaliser un chiffre d'affaires de 40 à 50M€,» a souligné Stéphane Perez, directeur général délégué de NGE.

Les Petites Affiches de Vaucluse depuis 1839
Pour toujours en savoir plus, lisez **www.echodumardi.com**, le seul média économique 100% Vaucluse habilité à publier les annonces légales, les appels d'offres et les ventes aux enchères !

Les Petites Affiches de Vaucluse depuis 1839

Ecrit par le 20 avril 2025

Objectifs
A court terme, l'objectif pour le Groupe est de structurer et d'étendre son offre aux 13 Régions en France via une croissance organique, externe, avec, à la clef, des recrutements. D'ores et déjà, deux Régions sont concernées : le Grand Est et Bretagne Pays-de-Loire.

Au 1er trimestre 2022
DHR, entreprise du paysage située à Moulins-lès-Metz, a rejoint le Groupe et vient ainsi s'ajouter à la palette métiers de la Région Grand Est du groupant, accédant à des marchés plus importants. Un établissement NGE Paysages a d'ailleurs été créé en Bretagne Pays-de-Loire qui proposera ses services d'aménagement paysager à Nantes et à Angers. NGE recrute actuellement 1036 collaborateurs. Toutes les opportunités ici.

A propos du groupe NGE
NGE créé, construit et rénove les infrastructures et les bâtiments territoriaux en France et dans le monde où œuvrent 16 000 salariés participant à la réalisation d'un chiffre d'affaires de 2,8 milliards d'euros. NGE est une entreprise française indépendante gravitant autour des métiers du BTP tels que la construction de grandes infrastructures et de projets urbains ou de proximité dans 17 pays. Le groupe conduit 10 000 chantiers par an, possède 100 implantations et 60 filiales.

Les Petites Affiches de Vaucluse depuis 1839

Ecrit par le 20 avril 2025

Travaux NGE DR

La Région Sud recrute plus de 200 agents pour ses lycées

Pour toujours en savoir plus, lisez **www.echodumardi.com**, le seul média économique 100% Vaucluse habilité à publier les annonces légales, les appels d'offres et les ventes aux enchères !

Les Petites Affiches de Vaucluse depuis 1839

Ecrit par le 20 avril 2025

Electriciens, peintres, chefs de cuisine… la Région Sud recrute plus de 200 agents des lycées sur l'ensemble du territoire pour la rentrée scolaire 2022. Indispensables, polyvalents et adaptables, ils participent au bon fonctionnement quotidien des établissements.

Electriciens, peintres, chefs de cuisine… les agents des lycées occupent une place primordiale dans la vie des lycéens en leur permettant de travailler dans de bonnes conditions, nécessaires à la réussite de leurs études. Indispensables, polyvalents et adaptables, ils participent au bon fonctionnement quotidien des établissements.

Ainsi, la Région Sud recrute plus de 200 agents des lycées sur l'ensemble du territoire pour la rentrée scolaire 2022. Il s'agit d'agents de maintenance, à savoir des électriciens, des peintres, des jardiniers, mais aussi des plombiers et des menuisiers. La Région embauche également des agents de service général, des cuisiniers et des chefs de cuisine.

« L'investissement massif que nous réalisons pour notre jeunesse passe par le recrutement d'agents pour prendre soin de nos lycées. Aujourd'hui, je lance un appel à toutes les personnes qui se retrouvent dans cette volonté d'assurer à nos lycées les meilleures conditions de travail possibles. En rejoignant les équipes de la Région Sud au sein des lycées de notre territoire, nous vous assurons des horaires adaptés à la vie de famille, une évolution rapide, un accompagnement professionnel et la possibilité de vous

Les Petites Affiches de Vaucluse depuis 1839

Ecrit par le 20 avril 2025

former. Venez nous rejoindre » a déclaré Renaud Muselier, président de la Région Provence-Alpes-Côte d'Azur et président délégué de Régions de France.

Vous pouvez candidater sur maregionsud.fr/emploi-lycees ou par mail à l'adresse emploi.lycees@maregionsud.fr. Il est également possible de se rendre dans les Maisons de la Région pour obtenir un complément d'information ou déposer un CV en main propre.

Nesrine Mokthari, cuisinière au lycée la Viste à Marseille témoigne.

J.R.

Réseau entreprendre Rhône-Durance : l'expérience entrepreneuriale au service du territoire

Les Petites Affiches de Vaucluse depuis 1839

Ecrit par le 20 avril 2025

Le Réseau entreprendre Rhône-Durance vient de tenir son assemblée générale à la Chartreuse de Villeneuve-lès-Avignon. Outre son bilan annuel, l'association de chefs d'entreprise qui accompagne les entrepreneurs afin de créer ou reprendre une PME, a aussi procédé à l'élection d'un nouveau président. Emmanuel Sertain, PDG de l'agence Shoot the moon, succède ainsi à Marie-Laure Baron, en poste depuis 2015, à la tête de ce réseau regroupant 522 membres en Paca dont 92 pour la section Rhône-Durance.

« Nous sommes là pour venir en aide aux lauréats qui ont des projets de reprise ou de création d'entreprise, explique le nouveau président. Outre le soutien financier, Réseau Entreprendre Rhône-Durance offre un accompagnement individualisé de la part d'entrepreneurs locaux d'expérience. Objectif : valider et accompagner des projets de création ou de reprise qui permettent la création significative d'emplois dans les 3 ans. »

Les Petites Affiches de Vaucluse depuis 1839

Ecrit par le 20 avril 2025

Emmanuel Sertain, nouveau président du Réseau entreprendre Rhône-Durance est aussi vice-président régional et administrateur national au sein de Réseau entreprendre.

Partage d'expérience

S'il n'a pas pu bénéficier personnellement de l'appui du Réseau entreprendre lors de la reprise de son entreprise en 2009 (ndlr : anciennement Longrine), Emmanuel Sertain a rejoint 'l'aventure' Rhône-Durance en 2017 car il est convaincu de la nécessité de partager l'expérience des entrepreneurs plus aguerris. « Avec le temps, les chefs d'entreprises sont souvent de plus en plus seul. C'est pour cela que cet accompagnement est particulièrement important », insiste celui dont le premier lauréat qu'il a accompagné était la plateforme de voyage de Saint-Saturnin-lès-Avignon myweekendforyou.com.

« Durant cet accompagnement, nous créons une relation particulière de confiance avec les lauréats, insiste le nouveau président de Réseau entreprendre Rhône-Durance. C'est une chance pour les lauréats mais aussi pour les accompagnants et même pour l'ensemble de notre réseau. »

Les Petites Affiches de Vaucluse depuis 1839

Ecrit par le 20 avril 2025

Présidente depuis 2015, Marie-Laure Baron a dirigé sa dernière AG du réseau Rhône-Durance. © Fabrice Sabre

Un partage qui constitue l'ADN du Réseau puisque les lauréats sont ensuite incités, sans qu'il y ait d'obligation toutefois, à rejoindre les 'accompagnants' une fois qu'ils ont développé leur activité afin d'aider les nouvelles générations de lauréats.
Un véritable sacerdoce, puisque, outre le temps consacré, les membres payent également une cotisation de près 1 700€ pour avoir le droit de venir en aide aux néo-entrepreneurs !
Mais le Réseau entreprendre Rhône-Durance c'est aussi des événements afin de faire la promotion de la création d'emplois via l'entreprenariat. Ainsi, le 1er mars dernier, l'association a réuni plus de 650 décideurs économiques locaux au palais des papes pour 'Cultive ta boîte', une grande soirée de prestige avec en tête d'affiche Jean-Louis Etienne médecin explorateur ; Cynthia Fleury philosophe et psychanalyste et Jean Moreau président-fondateur de Phénix, entreprise anti-gaspi alimentaire.
Un événement que le réseau Rhône-Durance souhaite pérenniser tous les deux ans : « C'est un bon rythme », explique Emmanuel Sertain, également vice-président régional et administrateur national au sein de Réseau entreprendre.

10 lauréats en 2020, 17 en 2021

Les Petites Affiches de Vaucluse depuis 1839

Ecrit par le 20 avril 2025

Intégrée au réseau national créé en 1986 dans le Nord de la France, la section vauclusienne qui a vu le jour en 2003 avant de se transformer en associations départementales en 2013, couvre aujourd'hui l'ensemble du Vaucluse mais aussi le Nord des Bouches-du-Rhône ainsi qu'une partie du Gard rhodanien.
Dans ce cadre, après avoir accompagné 10 lauréats en 2020, pour un total de prêts d'honneur de 430 000€, Réseau entreprendre Rhône-Durance en a soutenu 17 en 2021. Cela représente 11 entreprises lauréates (ndlr : il peut y avoir plusieurs lauréats pour une entreprise) : 5 créations, 4 reprises et 2 développements pour un montant total de 439 000€ de prêts engagés. De quoi créer et sauvegarder 193 emplois sur le territoire.

Les lauréats 2021 et les accompagnateurs du Réseau entreprendre Rhône-Durance. © Fabrice Sabre

A la découverte des lauréats
Pour cette année, voici la liste des lauréats (également en photo ci-dessus et ci-dessous) :
Eve et Jan Prudik, créateur de Frach, une 'market place' généraliste basée à Cavaillon, spécialisée dans les produits fabriqués en France (40 000€ de prêt d'honneur – accompagnateur : Pierre Nicolet du groupe Vincypack).
Benjamin et Benoit Klesse repreneur de la société De La Rosa Industrie, créée en 1972 à Arles. Implantée sur une zone de production de 2 700m², cette menuiserie industrielle fabrique des fenêtres en bois sur

Les Petites Affiches de Vaucluse depuis 1839

Ecrit par le 20 avril 2025

mesure et s'est spécialisée dans les produits coupe-feu (50 000€ de prêt d'honneur – accompagnateur : Guy Pons de PDC).
Pierre de Giraud d'Agay, repreneur d'Augier & fils, créée en 1929 à Vaison-la-Romaine. La société est spécialisée dans le négoce et le conditionnement de miel et produits dérivés avec un savoir-faire de qualité unique depuis 4 générations (40 000€ – accompagnateur Bertrand Dufour des Epices Fuchs).
David Jouanin a lui repris l'entreprise La Fenêtre isolante. Créée en 2008, à Avignon, elle est spécialisée dans la fourniture et la pose de menuiseries extérieures pour tout type de fenêtres, portes vitrées, portes de garages, volets, exclusivement pour des travaux de rénovation, en 100% sur-mesure (20 000€ – accompagnateur : Julien Aaron d'Axens-Xerox).
Myriam Dugnas a créé 'Petit Léon' début 2020 à Avignon. Un concept store digital, spécialiste des premiers équipements de bébé de 0 à 3ans, 100% 'eco-friendly' (30 000€ – accompagnateur : Emmanuel Sertain).
Andréa Pozzo et Mattéo Gachon, créateur à Apt de EEC technologie. Une Start-up qui protège les aînés par la prédiction et la détection des risques via l'intelligence artificielle. Le capteur EEC technologie analyse et détecte les anomalies en temps réel afin de donner l'information au personnel soignant pour prévenir des risques de chutes dans les Ehpad (12 000€ – accompagnateur : Romain Allain-Launay de Blachère Illumination).

Les lauréats 2021.

Lucie Tisserand pour l'Entrepôt, une plateforme de conditionnement de produits alimentaires bio, locaux et zéro déchet. L'Entrepôt va directement chez les producteurs de produits secs dans un rayon de 200km autour d'Avignon avec de grands contenants lavables et réutilisables. Denrées conditionnées ensuite pour épiceries vrac, cantines scolaires, restaurateurs… (15 000€ – accompagnateur : Lionel Dosne de la chocolaterie Castelain).
Régis Briat repreneur de la société Egpa, implantée à Apt depuis 1991 et spécialisée dans la pose et le

Les Petites Affiches de Vaucluse depuis 1839

Ecrit par le 20 avril 2025

raccordement de matériel électrique. Il souhaite apporter à la société son expérience du génie climatique et de la gestion du bâtiment afin de diversifier et qualifier l'offre technique d'EGPA (25 000€ – accompagnateur : Guy Pons de PDC).
Marine Daul et Paul Charon, créateur de Omaj : un dépôt-vente en ligne qui décharge le vendeur de la complexité du processus de vente auprès d'un tiers de confiance et offrant à l'acheteur une expérience qui se rapproche du neuf (20 000€ – accompagnateur : Daniel Labails de MDD).
Nina Lausecker et Sebastian Landaeus pour la poursuite du développement de Lökki dans la catégorie 'Booster'. Lökki, basée à Cavaillon, est créateur et fabricant de boissons fermentées certifiées biologiques et équitables (dont le Kombucha est la première référence). Nina et Sébastian étaient lauréats pour la création en 2015 (40 000€ – Lionel Dosne de la chocolaterie Castelain et François Llado de Talaya).
Alessandra et Etienne de Chezelles de Verre & Transparence en catégorie 'Ambition'. D'abord lauréats en 2012, puis membres depuis 2015, Etienne et Alessandra sont à nouveau lauréats pour leur société installée à Avignon mais aussi Saint-Etienne et Sainte-Maxime. L'entreprise vauclusienne propose un service global, du bureau d'études à la mise en œuvre de produits verriers, avec une spécialisation 'piscine en verre' (accompagnateur : Laurent Danset d'Alizé-Bâtiment, Daniel Labails de MDD et Bruno Paglia de BP Amorçage).

CPME 84 : et si on évoquait les difficultés de recrutement ?

Les Petites Affiches de Vaucluse depuis 1839

Ecrit par le 20 avril 2025

La CPME 84 (Confédération des petites et moyennes entreprises du Vaucluse) propose un petit-déjeuner 'faire face aux difficultés de recrutement'.

Michel Cavagnara, directeur départemental adjoint DDETS 84, Michel Ciocci, directeur territorial de Pôle Emploi de Vaucluse et Lydia Tordjman, déléguée à l'accompagnement des reconversions professionnelles au ministère du Travail seront en charge de l'animation de cette rencontre.

En savoir plus
La CPME 84 , l'organisation au service des TPE-PME, commerçants et indépendants, la DREETS PACA UD 84 (Ex DIRECCTE) et Pôle Emploi s'associent pour proposer une nouvelle rencontre thématique.
Avec la reprise de l'activité économique à la suite de la sortie de crise du Covid-19, la plupart des secteurs d'activité connaissent des difficultés de recrutement. L'objectif de la rencontre est d'échanger à propos de ces difficultés.

Mardi 14 juin de 8h30 à 10h30, à l'Hôtel Mercure Avignon TGV, 2 rue Mère Térésa à Avignon. Inscription au 04 90 14 90 90 et sur contact@cpme84.com

J.R.

Les Petites Affiches de Vaucluse depuis 1839
Pour toujours en savoir plus, lisez **www.echodumardi.com**, le seul média économique 100% Vaucluse habilité à publier les annonces légales, les appels d'offres et les ventes aux enchères !

Les Petites Affiches de Vaucluse depuis 1839

Ecrit par le 20 avril 2025

Les entreprises du paysage proposent 1500 postes dans la région

Actuellement, 1 500 postes sont à pourvoir dans les entreprises du paysage de la région Provence-Alpes-Côte d'Azur ainsi qu'en Corse. Il s'agit principalement d'offres d'emploi pour des postes d'ouvriers

Les Petites Affiches de Vaucluse depuis 1839

Ecrit par le 20 avril 2025

spécialisés. C'est donc pour faire face à ces besoins de main-d'œuvre que l'Union nationale des entreprises du paysage (Unep) a lancé une campagne de communication intitulée #LePaysageRecrute. Déployée depuis le 9 mai et jusqu'au 9 juin, l'opération vise à proposer des opportunités répondant aux ambitions des jeunes générations. En effet, 68% des 18-34 ans souhaitent trouver un emploi au contact de la nature ou des plantes, selon une étude menée pour l'Unep en avril 2022. Toujours selon cette étude réalisée avec YouGov, près de la moitié d'entre eux (46%) seraient attirés par les métiers liés aux espaces verts. En menant cette campagne, l'Unep souhaite également casser les clichés et mettre l'accent sur les nombreux atouts des métiers du paysage, tremplins vers des carrières d'avenir, évolutives, non délocalisables et pérennes (85,5% des postes sont des CDI).

Un secteur en plein révolution

« Le secteur du paysage vit et va connaître une vraie révolution, explique Boris Lesné, président de l'Unep Méditerranée et dirigeant de Boyer Jardin & piscine à Vaison-la-Romaine. La protection de la biodiversité, le rafraîchissement des villes ou encore l'évolution du climat nous obligent à adopter et faire évoluer nos choix végétaux ainsi que nos méthodes de travail. Ces changements font appel et développent notre savoir-faire de paysagiste car ils nécessitent des compétences techniques spécifiquement propres à notre métier. Les difficultés de recrutement que nous connaissons nous invitent à repenser nos modèles d'organisation et de conduite de nos entreprises, pour développer l'attractivité de nos métiers, toujours plus innovants. »

L.G.

Les Petites Affiches de Vaucluse depuis 1839

Ecrit par le 20 avril 2025

Apec : un grand salon du recrutement pour les cadres de la région

Les Petites Affiches de Vaucluse depuis 1839

Ecrit par le 20 avril 2025

L'Apec propose aux cadres et jeunes diplômés de la région de rencontrer des entreprises du territoire qui recrutent lors d'un salon événement qui se déroulera à Aix.

Le jeudi 28 avril 2022, de 9h à 18h se tiendra en présentiel le grand salon Compétences Cadres à Aix-en-Provence à l'Aréna du Pays d'Aix, organisé par l'Apec. Dédié aux cadres de Provence-Alpes-Côte d'Azur et Corse, l'événement consacré au recrutement mobilise une cinquantaine d'entreprises de différents secteurs d'activité, notamment quelques 'pépites' vauclusiennes comme Sicaf, Claranor, FDS Pro, Groupe Berto ou encore People In ainsi que des entreprises du Pays d'Arles (Isotec Invest, Fibre Excellence).

Retour au niveau d'embauche pré-covid
En partenariat avec la Dreets Paca, l'Apec entend ainsi favoriser le recrutement des PME et TPE locales dont le niveau d'embauche de cadres semble retrouver les chiffres d'avant covid comme le précise une récente étude de l'Apec qui enregistre une augmentation des recrutements de cadres de 2% en Provence-Alpes-Côte d'Azur et Corse. Essentiellement dans les secteurs de l'informatique, des énergies, de l'eau et de la gestion des déchets ou encore de la santé ainsi que de l'action sociale.

Déjà près de 220 offres d'emplois
Sur le site Compétences Cadres, on retrouve déjà près de 220 offres d'emplois pour des cadres et jeunes diplômés, qui peuvent s'y inscrire et prendre rendez-vous pour des entretiens en physique le jour J.
Les entretiens ne sont cependant pas les seules activités promues. Au programme, des ateliers animés par les consultants de l'Apec autour de thèmes comme 'se rendre visible', 'CV : les bonnes pratiques' ou encore 'L'entretien de recrutement', en plus d'ateliers animés par les partenaires et exposants. L'objectif est d'accompagner les cadres et les jeunes diplômés dans leur stratégie professionnelle auprès des recruteurs.

Faciliter la mise en relation candidats/recruteurs
« Avec cette nouvelle édition, à nouveau en présentiel, nous souhaitons toujours faciliter la mise en relation candidats/recruteurs, souligne Anthony Fumard, délégué régional de l'Apec Provence-Alpes-Côte d'Azur et Corse. Avec ce salon, l'Apec permet aux entreprises de rencontrer les compétences dont elles ont besoin pour se développer et faire face aux mutations auxquelles elles sont confrontées. Il est également essentiel que la recherche d'un premier emploi, les projets de mobilité et de formation continuent d'être accompagnés. Avec les ateliers animés par les consultantes et consultants de l'Apec durant notre salon, les jeunes diplômés et cadres bénéficient de conseils qui vont favoriser leur employabilité. »

Une mise en relation augmentée
Afin d'optimiser les rencontres entre candidats et recruteurs, l'Apec leur propose un format innovant de mise en relation. Une plateforme web est mise à la disposition des cadres et des entreprises en amont du salon. Les candidates et candidats vont pouvoir, une fois inscrits sur le site, planifier des rendez-vous avec les entreprises qui proposent des postes en adéquation avec leur profil. L'occasion pour tous de gagner en efficacité lors de ces temps d'échanges en physique qui se tiennent le jour du salon.
A noter que les 10 juin, 30 juin (spécial région Auvergne-Rhône-Alpes) et 9 novembre 2022 se

Les Petites Affiches de Vaucluse depuis 1839

Ecrit par le 20 avril 2025

dérouleront à nouveau des salons de recrutement de l'Apec 100% digitaux.

Inscription obligatoire qui inclut le dépôt d'un CV sur le site: https://aixenprovence.salons.apec.fr/
Plus d'informations sur le site.

Jeudi 28 avril 2022. 9h à 18h. Arena du Pays d'Aix. 1955 Rue Claude Nicolas Ledoux. Aix-en-Provence