

Ecrit par le 22 juillet 2024

## Rasteau : la micro-crèche de Vaison-Ventoux sera terminée pour la fin de l'année



Une crèche intercommunale [est en construction à Rasteau depuis février 2024](#). Le projet a été lancé par la communauté de communes de Vaison Ventoux permettant d'offrir un service accessible à toutes les personnes de l'intercommunalité et améliorant le quotidien des familles travaillant dans les villes aux alentours.

A terme, cette micro-crèche implantée entre le stade et le centre médical permettra d'accueillir au sein de sa structure, un maximum de 12 enfants âgés de 0 à 3 ans.

Ecrit par le 22 juillet 2024



Le mardi 4 juin 2024, Jean-François Périllhou, président de l'intercommunalité, Roger Rossin, premier vice-président, Chantal Fritsch, vice-présidente déléguée à la petite enfance, Laurent Robert, maire de Rasteau et vice-président délégué à la jeunesse, ainsi que Gérard Raineri, vice-président délégué à la communication, se sont rendus sur le site pour une visite de chantier en compagnie de Luc Perret, architecte en charge de l'agence Ecoarchi à Bollène, et des techniciens de la communauté de communes.

Imaginé par [le cabinet d'architecture Ecoarchi](#) de Bollène, ce projet représente un investissement de près de 630 000€. La construction a reçu un soutien financier de la part de la CAF (Caisse d'allocations familiales). La surface du bâtiment sera de 173m<sup>2</sup> sur un terrain de 800m<sup>2</sup>. La fin des travaux est estimée à la fin de l'année 2024.

« C'est l'un de nos grands projets sur le mandat. »

*Chantal Fritsch, vice-présidente en charge de la petite enfance au sein de Vaison-Ventoux*

« C'est l'un de nos grands projets sur le mandat, explique Chantal Fritsch, vice-présidente en charge de la petite enfance au sein de Vaison-Ventoux. La Communauté de communes s'efforce d'accompagner au mieux les familles en recherche de mode de garde pour leur tout-petit. A ce jour, deux crèches

Écrit par le 22 juillet 2024

intercommunales, l'une à Vaison-la-Romaine et l'autre à Sablet, accueillent les enfants de 0 à 3 ans. Notre Relais petite enfance renseigne quant à lui les parents et anime un réseau d'une cinquantaine d'assistantes maternelles qui proposent une formule d'accueil des enfants en petit nombre, chez elles ou au domicile des enfants. Notre objectif est de proposer un éventail de solutions de garde aux familles pour que les parents choisissent la formule qui leur convient le mieux. Dans son organisation, la micro-crèche fonctionnera d'ailleurs en complémentarité avec la crèche intercommunale de Sablet, pour assurer une continuité auprès des familles ».



© Ecoarchi

Sarah Ripert & L.G.

## Vaison-Ventoux lance le chantier de la micro-

Ecrit par le 22 juillet 2024

## crèche intercommunale de Rasteau



[La Communauté de communes Vaison Ventoux](#) vient de lancer les travaux de construction de la future micro-crèche intercommunale de Rasteau.

Conçu par [le cabinet Ecoarchi](#) de Bollène, le bâtiment, d'une surface environnant les 180m<sup>2</sup>, sera situé entre le stade de Rasteau et la maison médicale. L'édifice sera construit en bois et devrait être doté de 16 panneaux photovoltaïques destinés à l'autoconsommation du site notamment. Le coût prévisionnel de l'opération s'élève à plus de 600 000€ environ. L'établissement devrait ouvrir avant la fin de l'année.

Ecrit par le 22 juillet 2024



Le chantier de la future micro-crèche de Rasteau vient de débuter à côté du stade. L'établissement devrait être opérationnel avant la fin de l'année.

### **Une micro-crèche ouverte à tous les habitants de l'intercommunalité**

« Avec ce projet, la Communauté de communes Vaison Ventoux souhaite élargir l'offre d'accueil proposée à la petite enfance sur le territoire avec un établissement qui proposera 10 à 12 places pour les enfants de 0 à 3 ans, » expliquent Jean-François Périlhou, président de la communauté de communes, Chantal Fritsch, vice-présidente déléguée à la petite enfance, et Laurent Robert, vice-président de l'intercommunalité et maire de Rasteau.

La future-crèche sera destiné à l'ensemble des habitants de l'intercommunalité, même si les Rastellains seront aux premières loges pour en bénéficier.

Ecrit par le 22 juillet 2024



Le bâtiment a été imaginé par l'agence d'architecture contemporaine et écologique Ecoarchi située à Bollène. © Ecoarchi

### **Meilleur maillage du territoire pour la petite enfance**

« Aujourd'hui, deux crèches intercommunales, implantées à Vaison-la-Romaine et Sablet, proposent un mode de garde collectif, précise Vaison-Ventoux. Un réseau d'assistantes maternelles, de gardes à domicile et des Maisons d'assistantes maternelles (MAM) complètent le service dédié à la petite enfance avec de l'accueil individuel ou semi-collectif. »

« D'autres services de l'intercommunalité sont proposés aux familles en matière de petite enfance. Le Relais Petite Enfance accompagne les familles dans la recherche d'un mode de garde. Le Lieu d'accueil enfants-parents (LAEP) propose quant à lui des séances lors desquelles parents et enfants de 0 à 6 ans viennent ensemble partager un moment de convivialité et de jeu. »

Écrit par le 22 juillet 2024



Le toit de la crèche devrait accueillir plusieurs panneaux photovoltaïques afin de favoriser l'autoconsommation de l'établissement intercommunal. © Ecoarchi

## Avignon Tourisme : la programmation de Noël se dévoile

Ecrit par le 22 juillet 2024



**Avignon fête Noël et dévoile sa programmation autour d'animations proposées au palais des papes et par [l'office de tourisme de la ville](#).**

Mois tant attendu des célébrations de fin d'année, des illuminations, des chocolats chauds, des repas de famille et des traditions, [Avignon tourisme](#) fête Noël et dévoile la programmation de son mois de décembre.

### **Programme**

#### **Balade nocturne : du pont au palais, à la rencontre du père Noël**

A la nuit tombée, en compagnie d'un guide qui vous contera l'histoire de la ville ainsi que les traditions provençales, profitez d'une balade à la lueur des lanternes. Un parcours qui vous conduira du pont d'Avignon au jardin des Doms pour s'achever au Palais des Papes où un invité surprise vous attendra. Les enfants sont invités à venir avec leurs lettres pour le père Noël.

*Du lundi 19 au vendredi 23 décembre, de 17h à 18h (sauf le 23 décembre : départ à 16h).*

*Gratuit pour les moins de 6 ans. Plein tarif adulte : 15€ / 12-18 ans : 12€ / 6-11 ans : 10€.*

#### **« J'y étais » : visite théâtrale**

Dans la droite ligne de la visite « [Palais Hanté](#) », la troupe des comédiens de PO Organisation vous donne



Ecrit par le 22 juillet 2024

rendez-vous pour cinq soirées inédites à la découverte de l'Histoire du palais des Papes, de 1309 à nos jours.

*Du lundi 26 au vendredi 30 décembre, de 16h à 18h. 4 départs, une toutes les 30 minutes.*

*Gratuit pour les moins de 6 ans. Plein tarif adulte : 15€ / 12-18 ans : 12€ / 6-11 ans : 10€.*

### **Visité guidée : crèche et santons de Provence**

Une découverte des traditions de Noël en Provence à travers les crèches et santons exposés dans divers lieux du centre historique, en compagnie d'un guide conférencier. Noël en Provence, c'est le temps des santons qui s'exposent, en salons et expositions : en argile, en bois, en cire, ce petit peuple bigarré prend vie sous le regard émerveillé des petits et des grands.

*Du mardi 27 au vendredi 30 décembre, à 14h30. Lieu de départ : office de tourisme.*

*Gratuit pour les moins de 8 ans. Plein tarif : 10€ / tarif réduit : 6€.*

J.R.

---

## **Vaison-la-Romaine : la deuxième édition des Santonales a lieu ce week-end**

**La deuxième édition des Santonales se tiendra ce week-end, les 26 et 27 novembre, à l'espace culturel de Vaison-la-Romaine.**

La manifestation réunissant santonniers et créchistes avait rencontré un vif succès lors de sa première édition. Elle sera reconduite ce week-end, le samedi 26 et dimanche 27 novembre, avec la présence d'une vingtaine d'artisans qui permettront aux visiteurs non seulement d'acquérir des santons, mais également des éléments de décors et des accessoires pour enrichir leur crèche.

Les visiteurs pourront admirer la crèche de Marius Lancelin, un jeune Pernois, dont l'installation se déploiera sur 12m2. Jean-Marie Combe, invité d'honneur, professeur à Venise, peintre miniaturiste et ornemaniste, présentera ses armoires-crèches, qui sont des pièces uniques. Des ateliers autour de l'argile seront également proposés aux enfants durant l'après-midi.

### **Programme**

#### **Samedi 26 novembre de 10h à 19h**

- 11h30 : inauguration officielle ;
- De 14h30 à 17h : ateliers enfants autour de l'argile (durée : 30 min pour chaque atelier) ;

Écrit par le 22 juillet 2024

- De 15h à 17h : musique et danses traditionnelles avec l'ensemble Canto Cigalo.

### **Dimanche 27 novembre de 10h à 18h**

- De 14h30 à 17h : ateliers enfants autour de l'argile (durée : 30 min pour chaque atelier) ;
- De 15h à 17h : musique et danses traditionnelles avec l'ensemble Canto Cigalo ;
- 17h : tirage au sort de la tombola des santonniers.

*Les Santonnelles à l'espace culturel de Vaison-la-Romaine. Entrée gratuite. Buvette et restauration sur place.*

J.R.

---

## **Grève : quatre crèches de la Cove seront fermées demain**



Ecrit par le 22 juillet 2024

En raison du mouvement de grève 'Pas de bébé à la consigne' qui aura lieu demain, le jeudi 6 octobre, quatre crèches de la communauté d'agglomération Ventoux Comtat Venaissin (Cove) seront fermées. Les établissements concernés sont :

- Les Petitous à Aubignan
- Bois de l'Ubac à Carpentras
- Bébé Lune à Malaucène
- Grenadine à Sarrians

Le collectif 'Pas de bébé à la consigne' invite les professionnels de la petite enfance à faire grève demain pour dénoncer la pénurie de professionnels dans ce domaine. Il demande des revalorisations des salaires, l'augmentation immédiate et massive des places en centres de formation pour les métiers de la petite enfance, des conditions de travail dignes d'un accueil de qualité pour tous les bébés, et les retraits de la réforme des modes d'accueil et de l'arrêté autorisant à travailler en crèche sans diplôme ni expérience.

V.A.

---

## La commune de Pertuis va accueillir une nouvelle crèche

Ecrit par le 22 juillet 2024

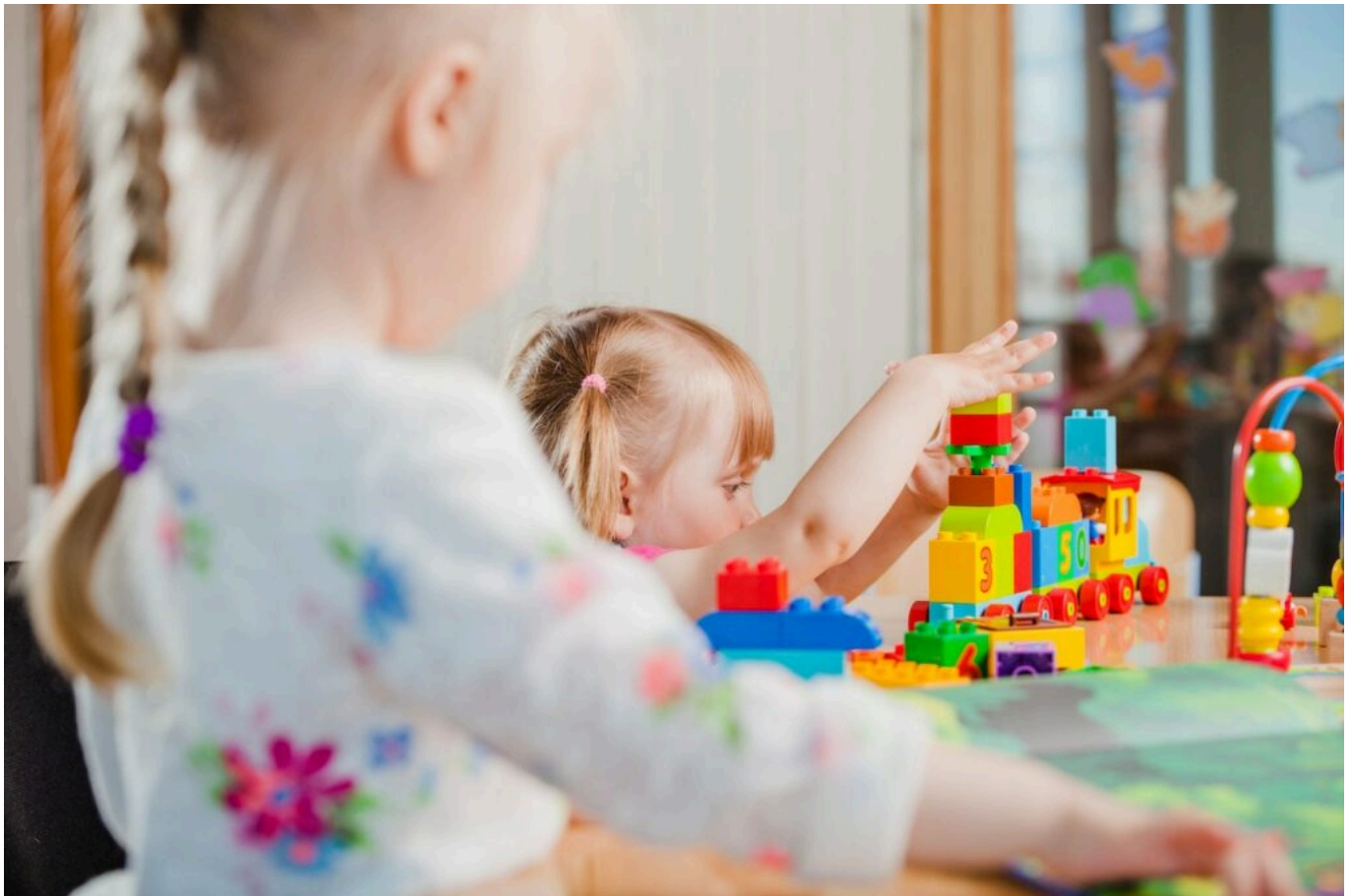

**Le réseau de crèches privées [Les petits chaperons rouges](#) va ouvrir une nouvelle crèche à Pertuis à la fin du mois d'août. Une aubaine pour les parents de la région Provence-Alpes-Côte d'Azur, où la demande ne cesse d'augmenter.**

Ce nouvel établissement pourra accueillir dès le 29 août prochain douze enfants âgés de 2 mois à 4 ans. Elle sera ouverte au 157 Rue des festons de 8h à 18h30 du lundi au vendredi. Les couches, les repas et le lait seront fournis directement par la crèche. L'application mobile 'Chaperons et Vous', disponible sur [IOS](#) et [Android](#), permettra à la direction de l'établissement de communiquer directement avec les parents concernant les activités ou encore les repas.

Cette crèche s'inscrit dans le développement de la politique de Qualité de vie au travail du réseau Les petits chaperons rouges, mais aussi dans sa politique d'accompagnement de la parentalité. L'établissement répond également à une forte demande de places en crèche dans la région Paca.

### **Comme à la maison**

Cette nouvelle crèche a été réalisée selon la nouvelle charte architecturale des Petits chaperons rouges qui consiste à créer des établissements chaleureux et cocooning pour que les enfants s'y sentent comme

Ecrit par le 22 juillet 2024

chez eux.

Diverses activités, en extérieur comme en intérieur, seront proposées aux enfants afin qu'ils développent tous leurs sens. Au programme : jeux d'eau, pâte à modeler, parcours moteurs, projet de potager, ateliers inspirés par la pédagogie Montessori (ndlr : repose sur l'éducation sensorielle et kinesthésique de l'enfant), et bien d'autres activités sont prévues.

### Deux postes à pourvoir

Les équipes des crèches Les petits chaperons rouges sont composées de professionnels diplômés qui veillent au bon développement de l'enfant, que ce soit au niveau de leur créativité, de leur communication, de leur esprit critique ou de leur coopération.

En ce qui concerne la nouvelle crèche qui va ouvrir à Pertuis, deux postes d'auxiliaires spécialisées petite enfance sont à pourvoir. Toutes les offres d'emploi sont disponibles sur [le site des Petits chaperons rouges](#). Il également possible d'y déposer une candidature spontanée.

V.A.

---

## Chateauneuf-de-Gadagne, la crèche reconnue BDM argent pour sa conception

La nouvelle crèche de [Châteauneuf-de-Gadagne](#) a obtenu le label **Bâtiments Durables Méditerranéens argent**, pour sa phase de conception. Une démarche globale qui prend en compte les critères de conception, de réalisation et d'usage de la nouvelle construction pour ses qualités énergétique et environnementale.

Sa construction jouxtera l'actuelle crèche intercommunale afin que les deux bâtiments soient reliés proposant deux espaces collectifs et un jardin. 45 enfants pourront y être accueillis.

### La réunion de deux bâtiments pour une super crèche

Les travaux de ce projet, d'un montant de 1,9M€, devraient commencer en septembre prochain pour une livraison prévue en novembre 2023. Par ailleurs l'actuelle crèche devrait être réhabilitée en mai 2024. Le projet est conçu par le [cabinet R+4 architectes de Forcalquier](#).

### Dans le détail

Ecrit par le 22 juillet 2024

De fait, le projet de crèche a déjà obtenu le label argent de Bâtiments durables Méditerranéens décerné par le jury marseillais, en phase de conception, pour son engagement en faveur du confort et de la santé des futurs utilisateurs, enfants et personnels de la petite enfance.

### **Ce que les professionnels ont retenu**

Les professionnels ont apprécié «Une démarche de qualité globale qui prend en compte les critères de conception, de réalisation et d'usage de la nouvelle construction ; une conception bioclimatique adaptée au lieu d'implantation pour bénéficier du confort thermique en été et hiver ; l'utilisation de matériaux durables à inertie thermique pour la construction ; ainsi que la sobriété et l'efficacité énergétique avec l'installation de panneaux photovoltaïques dont une partie de l'électricité produite sera autoconsommée et d'un système de récupération des eaux de pluie.»

---

## **LMV : une 15ème crèche pour le territoire le mieux doté de Vaucluse**

Ecrit par le 22 juillet 2024



**C'est la 15<sup>e</sup> crèche du territoire et la 7<sup>e</sup> de Cavillon. La crèche 'Au fil du temps' a ouvert ses portes le lundi 21 février 2022.**

Situé sur la place Maurice Bouchet, en plein centre-ville de Cavillon, cet établissement d'accueil du jeune enfant (EAJE) occupe une partie du rez-de-chaussée de la résidence pour séniors, [les Sénioriales](#), construite entre 2019 et 2021. La structure ou siège la crèche a en effet été achetée en 2021 par [LMV](#) (Luberon Monts de Vaucluse) en Vente en l'état futur d'achèvement (VEFA) à la société les Sénioriales, qui l'a construite.

« Avec près de 430 places en crèches, 2 relais parents enfants, un lieu d'accueil parents enfants et un réseau de 131 assistants maternels, Luberon Monts de Vaucluse est ainsi le territoire vauclusien le mieux doté en places de crèches et d'accueil pour la petite enfance. », se réjouit [Gérard Daudet](#), président de l'agglomération. Le nom 'Au fil du temps' se veut un clin d'œil à la passerelle générationnelle qui s'opère en ce lieu.

Ecrit par le 22 juillet 2024



Inauguration de la crèche Au fil du temps. Crédit photo: LMV

## 60 enfants sur 400m2

Cette crèche de 35 places peut accueillir une soixantaine d'enfants (tous ne venant pas tous les jours), sur une superficie totale de 400 m2. Moderne, elle dispose de deux grandes salles de vie, d'une salle de motricité, de trois dortoirs, de deux salles de change, d'une salle de repas, d'un jardin équipé pour accueillir les tout-petits et d'une grande cuisine professionnelle où les repas sont cuisinés quotidiennement. Un espace réservé au personnel (bureaux, salles de pause, vestiaires, sanitaires, rangements) sont aussi présents.

L'accès voiture se fait par la rue Langhirano, qui longe le parking Verdun. Une place en dépôt minute pour les familles et des places pour les agents ont été créées au pied de la résidence. Le multi-accueil prévoit un service continu de 7h30 à 18h30, assuré du lundi au vendredi, hors jours fériés.



Ecrit par le 22 juillet 2024



Inauguration de la crèche Au fil du temps. Crédit photo: LMV

### **Basculement de l'effectif 'Les petites graines'**

Concernant l'encadrement des enfants, il est assuré par une directrice (Isabelle Antier), une éducatrice de jeunes enfants, six auxiliaires de puériculture et trois CAP Petite enfance. Une cuisinière complète l'effectif tandis que l'entretien est confié à une entreprise. A noter que l'ouverture d'Au fil du temps entraîne la fermeture de la micro-crèche Les petites graines, avenue de Stalingrad à Cavillon, depuis le 11 février 2022. Les 10 places que compte cette structure ainsi que les quatre agents qui y travaillent sont reportés sur l'effectif d'Au Fil du Temps.

### **Près de 1,1M€ d'investissement**

La crèche, conçue par le cabinet d'architecture MPAP à la maîtrise d'œuvre, a représenté un investissement hors taxe de près de 1,1 millions d'euros. Le département de Vaucluse, avec une subvention de 400.000 euros, et la CAF, avec une aide de 396.000 euros, ont contribué à ce chantier majeur à hauteur de 75 % du montant hors taxe des travaux.

Au-delà des chiffres, cette capacité d'accueil répond à la volonté politique forte de l'agglomération de

Ecrit par le 22 juillet 2024

« construire un territoire attractif pour les familles qui font le choix de Cavaillon et des villes et villages qui composent notre intercommunalité », souligne Gérard Daudet. La petite enfance mobilise chaque année un budget communautaire de plus de 5,4 millions d'euros, dont plus de 3,5 millions d'euros sont abondés principalement par la CAF, par le Département ainsi que par la MSA de Vaucluse.



Inauguration de la crèche Au fil du temps. Crédit photo: LMV

## Sorgues : la crèche géante est de retour

Ecrit par le 22 juillet 2024



Après avoir été annulée l'an dernier pour cause de restrictions sanitaires, la crèche géante de Sorgues est de nouveau exposée cette année à partir du samedi 27 novembre. Jusqu'au 31 décembre 2021, ce village provençal, installé au cœur du Centre administratif, ravira les milliers de curieux qui viennent l'admirer chaque année. Fruit d'un travail minutieux et de beaucoup de passion, cette crèche réalisée par Alain Marie attire plus 7 000 visiteurs chaque année. Elle réunit plus de 150 santons artisanaux mis en scène dans un décor de 55 m<sup>2</sup> représentant un village provençal traditionnel avec maisons, édifices, paysages naturels...

**Du lundi au vendredi | 9h-12h et 14h-18h**  
**Samedi et dimanche | 10h-12h et 14h-18h**  
**Centre administratif de Sorgues /Gratuit**