Les Petites Affiches de Vaucluse depuis 1839

Ecrit par le 13 juillet 2025

Où sont produits les vaccins contre le Covid-19 ?

Pour toujours en savoir plus, lisez **www.echodumardi.com**, le seul média économique 100% Vaucluse habilité à publier les annonces légales, les appels d'offres et les ventes aux enchères !

Les Petites Affiches de Vaucluse depuis 1839

Ecrit par le 13 juillet 2025

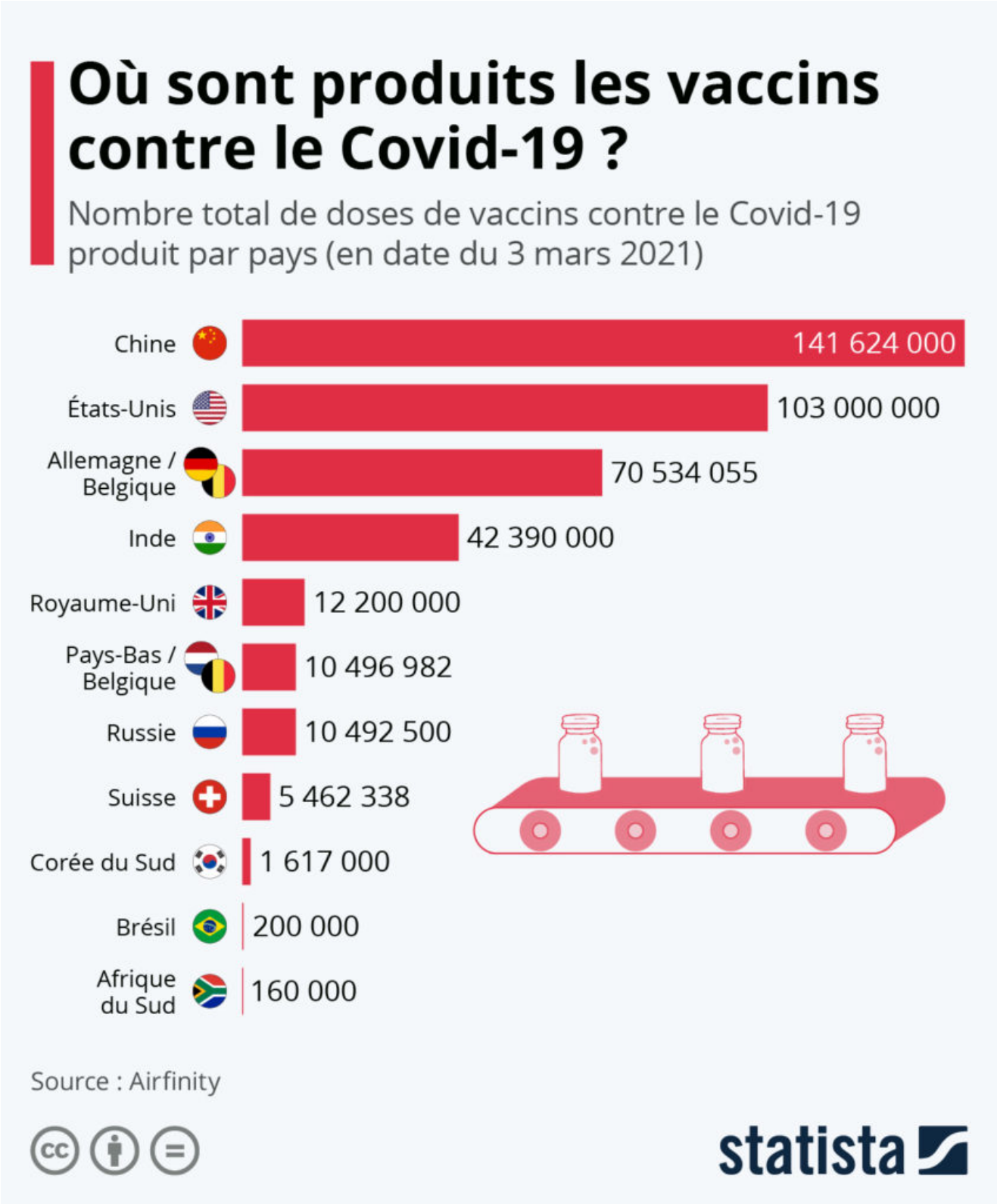

Les Petites Affiches de Vaucluse depuis 1839

Ecrit par le 13 juillet 2025

L'entreprise de logiciels scientifiques Airfinity vient de publier de nouvelles données sur la production mondiale de vaccins contre le Covid-19. Alors que les cadences de production et de livraison commencent à s'accélérer, c'est pour le moment le groupe Pfizer qui a fabriqué le plus de doses avec un total de près de 120 millions, devant Sinovac (plus de 90 millions) et AstraZeneca (environ 83 millions).

Au total, quelques 413 millions de doses ont été produites dans le monde début mars 2021. Et c'est de Chine que provient le plus grand nombre, soit près de 142 millions (34 % du total), tandis que les États-Unis ont dépassé le cap des 100 millions de doses produites (25 % du total). L'Union européenne n'est pas en reste, puisque l'Allemagne, la Belgique et les Pays-Bas ont fabriqué ensemble plus de 81 millions de doses (près de 20 % du total), alors que le deuxième pays le plus peuplé de la planète, l'Inde a contribué pour la moment à la production de plus de 42 millions de doses.

En France, plusieurs sites participent actuellement à la production des vaccins comme le rapporte l'Usine Nouvelle, notamment en ce qui concerne le remplissage et le conditionnement, mais « les capacités de production françaises sont saturées par d'autres vaccins, dans l'immédiat », comme l'a indiqué récemment le gouvernement.

De Tristan Gaudiaut pour Statista

Isle-sur-la-Sorgue : la vaccination désormais accessible aux plus de 70 ans

Les Petites Affiches de Vaucluse depuis 1839

Ecrit par le 13 juillet 2025

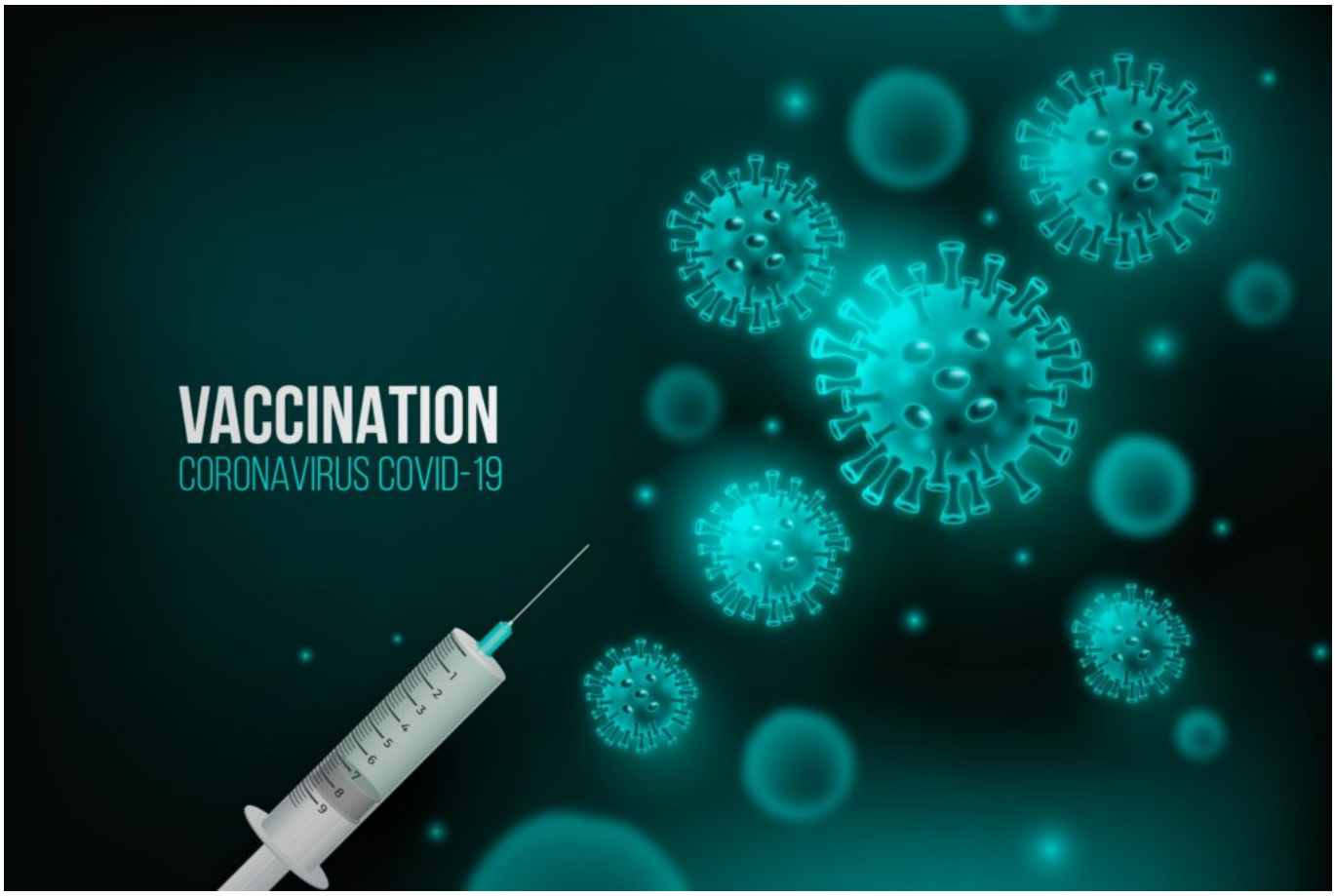

La Communauté professionnelle territoriale de santé (CPTS) du Pays des Sorgues et Luberon informe que la vaccination sera désormais accessible aux personnes âgées de plus de 70 ans au centre de vaccination de l'Isle-sur-la-Sorgue/Cavaillon dès demain, samedi 27 mars.
Situé place des frères Brun au centre hospitalier de l'Isle, le centre de vaccination est accessible uniquement sur rendez-vous par téléphone au 04 90 38 96 53 (du lundi au vendredi de 8h30 à 12h et de 13h30 à 17h30) selon le nombre de doses de vaccin disponibles.

Pour s'informer de l'ouverture de nouveaux créneaux de vaccination de vaccination, les habitants sont invités à consulter :

- le site Internet de la Ville
- la page Facebook de la Ville de l'Isle-sur-la-Sorgue
- les panneaux lumineux de la Ville

Les Petites Affiches de Vaucluse depuis 1839
Pour toujours en savoir plus, lisez **www.echodumardi.com**, le seul média économique 100% Vaucluse habilité à publier les annonces légales, les appels d'offres et les ventes aux enchères !

Les Petites Affiches de Vaucluse depuis 1839

Ecrit par le 13 juillet 2025

La campagne de vaccination de l’UE prête à décoller ?

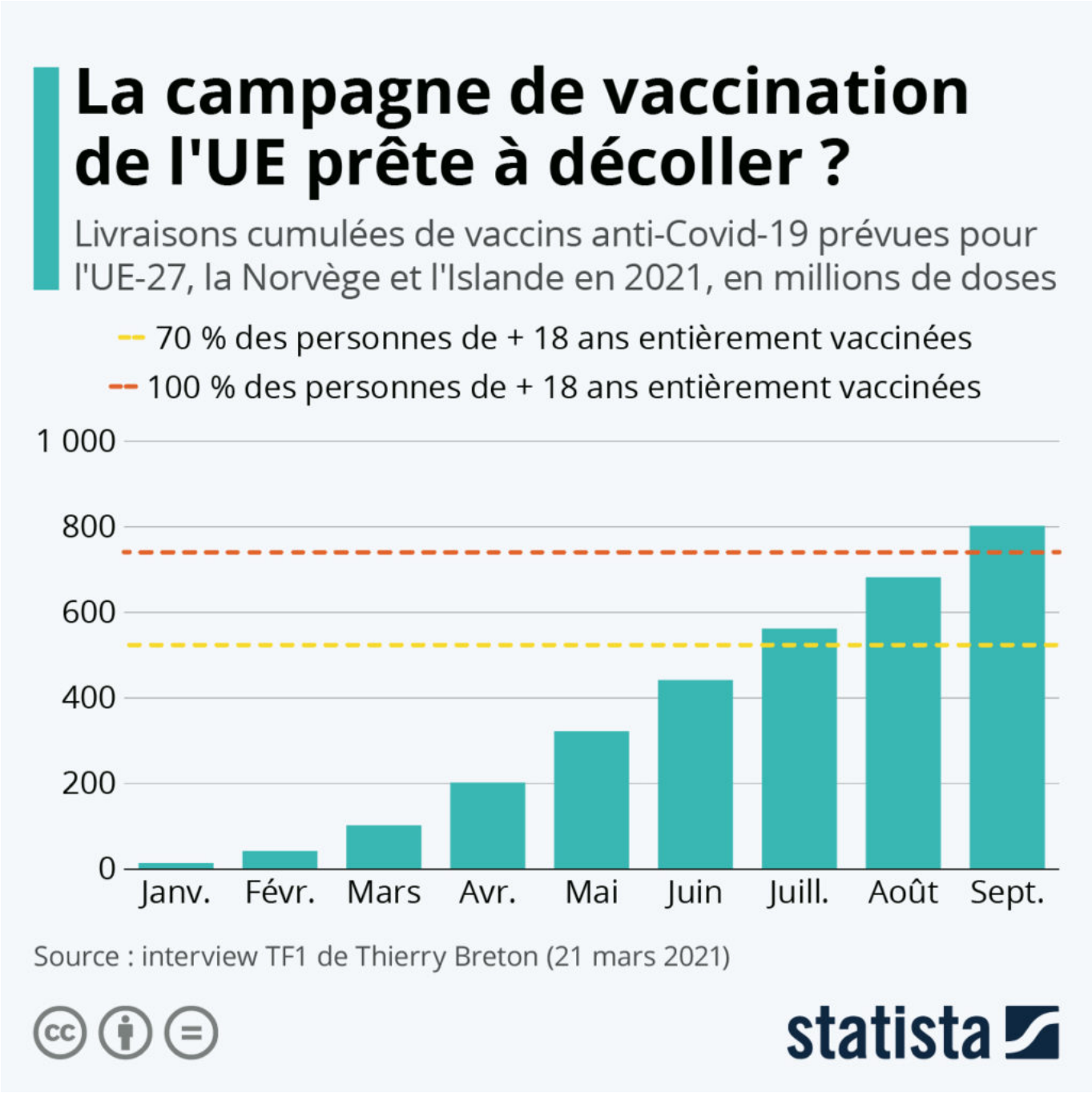

Les Petites Affiches de Vaucluse depuis 1839

Ecrit par le 13 juillet 2025

L'immunité collective contre le Covid-19 pour cet été est-elle réalisable ? C'est en tout cas l'objectif que s'est fixée en ligne de mire l'Union européenne, qui espère être dans la « possibilité d'atteindre l'immunité au niveau du continent » au cours du mois de juillet. À l'occasion d'une interview sur TF1 dimanche, le commissaire européen au Marché intérieur, Thierry Breton, a détaillé la montée en cadence des livraisons attendues en Europe : 60 millions de doses livrées en mars, 100 millions en avril, 120 millions en mai, puis entre 300 et 350 millions d'ici le début du mois de juin.

Comme le montre notre graphique, si ce rythme se confirme, L'Union européenne sera effectivement en mesure de vacciner entièrement 70 % de sa population adulte au mois de juillet, et pourra espérer atteindre le cap des 100 % en septembre. Mais doses livrées ne signifie pas forcément doses administrées et il faudra dans le même temps être capable d'augmenter considérablement la cadence des vaccinations pour espérer atteindre l'immunité collective. À ce jour, moins de 2,5 millions de personnes ont été vaccinées avec deux injections en France (moins de 4 % de la population). Il faudra donc pouvoir vacciner 18 fois plus de personnes avant juillet, y compris les moins à risque, pour atteindre cet objectif dans l'Hexagone, comme le rapporte France Info.

De Tristan Gaudiaut pour Statista

Covid : le taux d'incidence remonte en flèche dans le Vaucluse

Avec un taux d'incidence de 305 en semaine 11 (période du 15 au 21 mars), le Vaucluse affiche le plus haut niveau du nombre de nouveaux cas pour 100 000 habitants depuis le début de l'année. Pour retrouver un tel pic dans le département, où le variant anglais représente désormais plus de 75% des personnes nouvellement infectées, il faut remonter à mi-novembre 2020. On est donc loin des chiffres encourageant d'y il a 15 jours (taux d'incidence de 221 en semaines 7 et 9).

> **« Le variant anglais représente plus de 75% des personnes infectées dans le département. »**

Ce bilan fait apparaître de grandes disparités en Vaucluse (voir carte en visuel), entre les territoires de la Communauté de communes Rhône-Lez-Provence (184) et ceux de Ventoux-Sud (475) et du Pays d'Apt-Luberon (474).

Les Petites Affiches de Vaucluse depuis 1839

Ecrit par le 13 juillet 2025

Toutefois, la vaccination semble porter ses fruits puisque le taux d'incidence des personnes âgées de plus de 90 ans a été divisé par 5 et par 2 pour les 80-89 ans depuis le début de l'année en Vaucluse.

Fermeture des établissements scolaires
C'est particulièrement en milieu scolaire que l'épidémie rebondit dans le Vaucluse, notamment dans le second degré que ce soit chez les enfants que les personnels adultes. Cela explique les nouvelles fermetures d'établissements scolaires décidées par la préfecture.

Ces nouvelles fermetures concernent :

- le collège Jeanne d'Arc à Apt
- l'école maternelle de Maubec
- une classe à l'école élémentaire les Jardins de Vedène
- une classe de maternelle à l'école Gérard-Philipe de Sorgues
- une classe au lycée Charles de Gaulle à Apt
- une classe de maternelle à l'école des Sources de Gargas
- une classe de maternelle à l'école Marie-Pila de Carpentras
- ainsi que prolongation de la fermeture d'une classe de maternelle de l'école les Cordeliers à Apt

Par ailleurs, certains établissements jusqu'alors fermés devraient rouvrir jeudi 25 mars prochain.

Il s'agit :

- de l'école élémentaire Jardins à Vedène (une classe fermée)
- du collège La Salle à Avignon (une classe fermée)
- et de l'école primaire privée Saint-Charles à Cavaillon (une classe fermée).

Tests salivaires dans les écoles et les collèges
Des tests salivaires vont également avoir lieu dans les établissements scolaires. Cette campagne se déroule aujourd'hui à l'école de la Bastidonne et au collège Frédéric-Mistral à Avignon. Elle se poursuivra jeudi prochain à l'école Jacques-Prévert de Beaumes-de-Venise et au lycée Frédéric-Mistral à Avignon. Vendredi cela sera ensuite le tour de l'école Mitan à Vedène. Après, les dépistages auront lieu à l'école Simone-Veil à Avignon (29 mars), à l'école Augier à Pertuis (30 mars) ainsi que les écoles Scheppler à Avignon et de La Colline et Les Cordeliers à Apt (1er avril). Enfin, des tests antigéniques sont aussi prévus le 29 mars au lycée de l'Arc à Orange.

La mortalité retrouve les niveaux de 2020 et 2019

Les Petites Affiches de Vaucluse depuis 1839

Ecrit par le 13 juillet 2025

Au bilan, le nombre de personnes hospitalisées reste élevé, malgré une baisse récente : le pic du nombre de personnes hospitalisées pour Covid a eu lieu le 17 novembre, avec 526 personnes hospitalisées.
Hier, en début d'après-midi, 252 personnes étaient hospitalisées dont 15 en réanimation et soins intensifs (168 en hospitalisation conventionnelle et 69 en soins de suite et réadaptation.
Au total, on dénombre en Vaucluse 898 décès en tout depuis le début de l'épidémie (714 décès au total à l'hôpital, dont 14 durant la semaine 11) et 184 en EHPAD (Etablissement d'hébergement pour personnes âgées dépendantes). D'une manière plus globale, après un pic de la mortalité durant le mois de janvier, le nombre de décès dans le département est désormais comparable à ceux de 2020 et 2019.

Couvre-feu, passage à 19h, comment cela marche ?

Les Petites Affiches de Vaucluse depuis 1839

Ecrit par le 13 juillet 2025

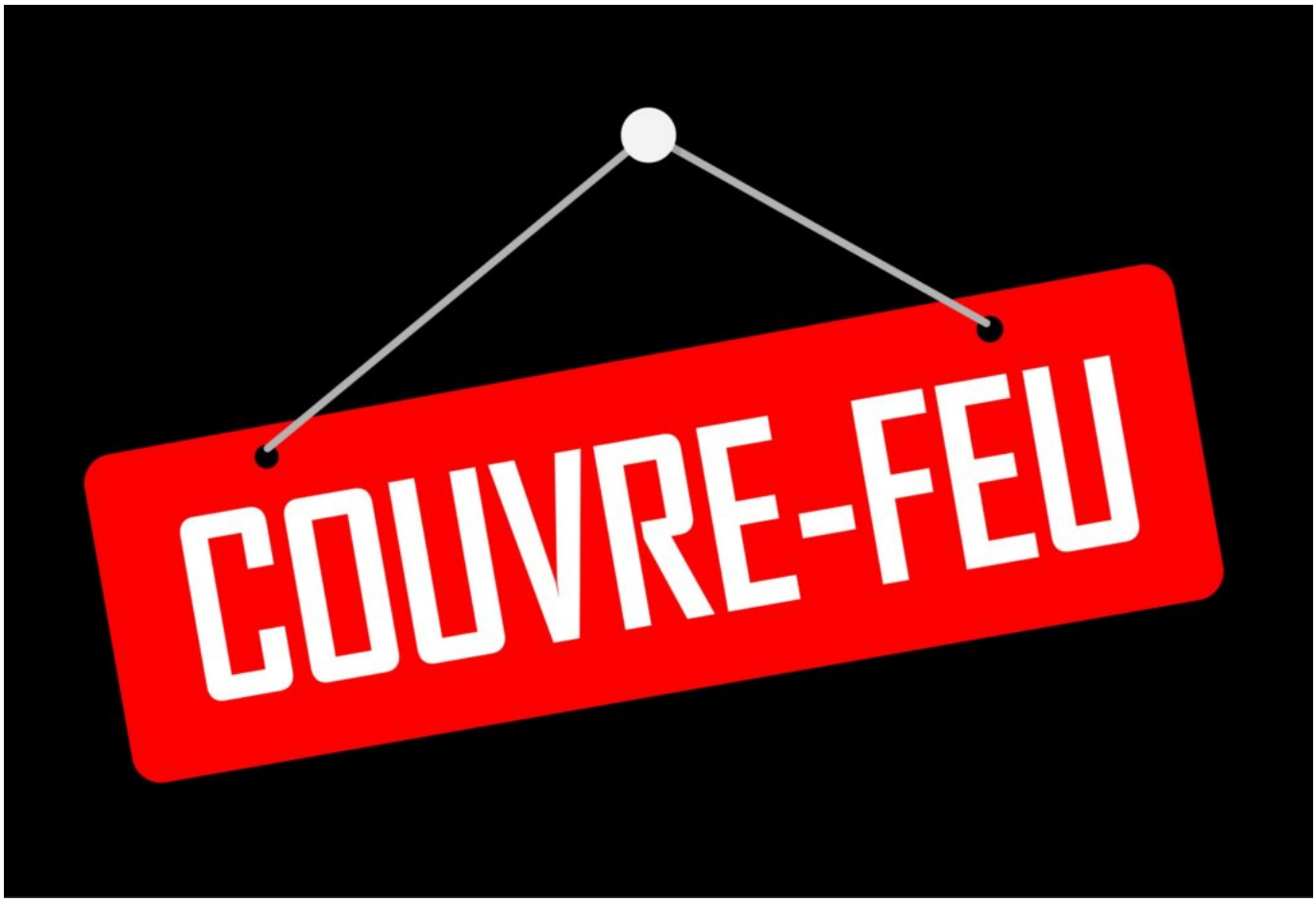

Avec le passage de l'heure de début du couvre-feu de 18h à 19h depuis samedi dernier en Vaucluse, petit rappel sur ce qu'il est possible de faire ou pas.

Pour les commerces :
– les commerces, établissements de services à la personne et assimilés ne doivent plus accueillir de public à compter de 19h
– la vente à emporter n'est pas autorisée au-delà de 19h. Les livraisons demeurent toutefois possibles. Les restaurants, pizzerias et assimilés pourront donc continuer à faire livrer les commandes.

Pour la garde d'enfants, l'enseignement et la formation :
Les Etablissements recevant du public (ERP) ou les autres structures qui accueillent de la garde d'enfant, de l'enseignement, des activités péri-scolaires ainsi que de la formation professionnelle peuvent continuer à accueillir leur public habituel au-delà de 19h. Le personnel de ces établissements devront justifier leur déplacement au-delà de 19h en cochant le motif 'activité professionnelle, enseignement et formation' sur l'attestation de déplacement dérogatoire.

Les Petites Affiches de Vaucluse depuis 1839

Ecrit par le 13 juillet 2025

Pour les activités professionnelles :
Les déplacements liés à l'activité professionnelle ne sont pas affectés par le couvre-feu, le motif de dérogation pour 'activité professionnelle' permet de les prendre en compte.

La pratique de l'éducation physique et sportive en milieu scolaire est à nouveau autorisée
Dans les établissements sportifs couverts, tels que les gymnases, les groupes scolaires peuvent dorénavant être accueillis pour pratiquer des activités physiques et sportives. De même, les activités sportives participant à la formation universitaire ou professionnelle sont autorisées. En revanche, si les activités périscolaires sont autorisées dans ces espaces, elles le sont à l'exclusion des activités physiques et sportives.
De la même manière, dans les salles à usage multiple, les groupes scolaires peuvent à nouveau être accueillis pour pratiquer des activités physiques et sportives. Dans ces mêmes espaces les activités des groupes périscolaires et les activités encadrées à destination exclusive des personnes mineures sont toujours autorisées, à l'exclusion des activités physiques et sportives.

Pour rappel les attestations de déplacement nécessaires pour se déplacer au-delà de 19h sont téléchargeables sur le site : https://www.gouvernement.fr/info-coronavirus/couvre-feu

---

Un 12e centre de vaccination gardois ouvre ses portes à Pont-Saint-Esprit

Les Petites Affiches de Vaucluse depuis 1839

Ecrit par le 13 juillet 2025

Un nouveau centre de vaccination porté par le centre hospitalier de Pont-Saint-Esprit et les professionnels de santé libéraux, va ouvrir le lundi 22 mars. Avec les centres de Bellegarde et Saint Ambroix ouverts jeudi dernier, il s'agira du 12e centre gardois (cela représente 1 centre pour 62 500 habitants). Le nouveau site de Pont-Saint-Esprit pourra proposer 210 vaccinations par semaine et aura la capacité de monter en puissance dès le mois d'avril.
« La vaccination est ouverte pour les personnes de plus de 75 ans ainsi que les personnes de 50 à 74 ans avec une pathologie à très haut risque de forme grave de COVID-19. Dans ce dernier cas, se rendre au centre de vaccination avec une prescription médicale, rappelle la préfecture du Gard. Pour obtenir un rendez-vous, il convient soit de se connecter sur le site https://www.sante.fr/cf/centres-vaccination-covid.html et de choisir ensuite un centre de vaccination soit de composer le 0800 54 19 19. »

A signaler que l'ensemble des centres de vaccination du Gard (département où le taux d'incidence dépasse 290) vont offrir près de 10 000 plages de vaccinations supplémentaires sur l'ensemble des deux dernières semaines du mois de mars.

*Les 12 communes qui disposent d'un centre de vaccination : Aigues-Mortes, Alès, Bagnols-sur-Cèze, Bellegarde, Nîmes (CHU et cerntre des Costières), Pont-Saint-Esprit, Saint-Ambroix, Uzès, Vauvert, Les Angles (espace le Forum) et Le Vigan.

Pour toujours en savoir plus, lisez **www.echodumardi.com**, le seul média économique 100% Vaucluse habilité à publier les annonces légales, les appels d'offres et les ventes aux enchères !

Les Petites Affiches de Vaucluse depuis 1839

Ecrit par le 13 juillet 2025

Les destinations préférées des expatriés

Pour toujours en savoir plus, lisez **www.echodumardi.com**, le seul média économique 100% Vaucluse habilité à publier les annonces légales, les appels d'offres et les ventes aux enchères !

Les Petites Affiches de Vaucluse depuis 1839

Ecrit par le 13 juillet 2025

Les Petites Affiches de Vaucluse depuis 1839

Ecrit par le 13 juillet 2025

La pandémie a eu un impact majeur sur nos vies et notamment sur le monde du travail. Comme le met en avant une nouvelle étude réalisée par BCG et The Network auprès de près de 209 000 répondants dans plus de 190 pays, seulement 50 % des répondants se disaient prêts à déménager dans un autre pays pour y travailler. La gestion de la pandémie apparaît désormais comme un critère décisif aux yeux des candidats à l'expatriation.

Ainsi, les États-Unis ont perdu leur statut de destination de travail la plus attrayante pour les expatriés. Principaux bénéficiaires de cette perte de prestige des États-Unis : le Canada et l'Australie, qui ont tous deux fait un "bien meilleur travail de gestion de la pandémie".

Presque tous les pays qui se sont hissés dans le top 10 – le Canada, l'Australie et le Japon – ont une incidence relativement faible de COVID-19. Singapour et la Nouvelle-Zélande font quant à eux leur première apparition dans ce palmarès, une présence qui reflète le succès des pays de la zone Asie-Pacifique dans la lutte contre le coronavirus.

En Europe, le nombre élevé d'infections est très probablement la raison pour laquelle l'Italie, la France et l'Espagne ont chuté dans le classement. Si tous les trois faisaient partie du top dix des destinations de travail en 2014 et 2018, seule la France y est encore présente en 2020. Et malgré sa bonne gestion de la première vague de COVID-19, l'image de l'Allemagne semble avoir été ternie par le nombre total de cas de coronavirus dans l'Union européenne.

De Claire Jenik pour Statista

Fermeture temporaire du service de la vie éducative de Carpentras

En application des mesures de protection sanitaire contre le Covid-19, le service de la vie éducative de la municipalité de Carpentras ferme temporairement ses portes. Situé 135 rue Duplessis, il devrait être fermé jusqu'au vendredi 26 mars inclus.

Les inscriptions scolaires et périscolaires sont toujours possibles en ligne sur mvf.carpentras.fr.
Il est également possible de joindre le service par mail à periscolaire@carpentras.fr

Les Petites Affiches de Vaucluse depuis 1839

Ecrit par le 13 juillet 2025

Covid-19 : un an sous cloche et près de 900 morts plus tard en Vaucluse

Un an après le 1er confinement, Bertrand Gaume, le préfet de Vaucluse, était hier matin l'invité de nos confrères de France bleu Vaucluse.

« La situation est simple, nous sommes sur un plateau avec un taux d'incidence de 240 pour 100 000 habitants, or les départements voisins (Bouches du Rhône, Drôme, Gard), eux, sont en 'vigilance renforcée' avec des déplacements qui favorisent la progression de l'épidémie chez nous », a expliqué Bertrand Gaume, préfet de Vaucluse lors d'une interview réalisée hier matin chez nos confrères de France bleu Vaucluse.

> **« On réfléchit ensemble à une sortie progressive de cette crise, mais on n'a pas de date précise. »**

« Nous avons une impérieuse nécessité, respecter les gestes barrières et nous faire vacciner, insiste le représentant de l'Etat dans le département. A ce jour 41 000 vauclusiens ont reçu une 1ère injection. Grâce aux professionnels de santé, aux 16 centres de vaccination qui quadrillent le territoire et à l'équipe mobile, nous espérons passer à 7 000 doses Pfizer hebdomadaires et ainsi arriver à 200 000 vauclusiens vaccinés d'ici fin-juin. »
Côté réouverture? « Nous avons chaque semaine rendez-vous avec les représentants du monde socio-économique, de la culture, on prépare l'avenir ensemble, on pose des jalons pour les festivals, les cafés, les restaurants, il y a un comité départemental de suivi sanitaire tous les lundis, on réfléchit ensemble à une sortie progressive de cette crise, mais on n'a pas de date précise. »

> **« Je comprends cette lassitude de la population. »**

« Je comprends cette lassitude de la population, avec le confinement, les attestations de sortie, le couvre-feu, mais la mère de toutes les batailles c'est la vaccination pour tenir bon et reprendre le dessus. Il faut savoir que 99% des résidents en Ehpad vauclusiens (Etablissements d'hébergement pour personnes âgées dépendantes) ont été vaccinés, ce qui permettra à leurs proches d'aller les voir en respectant évidement les distances, en se lavant les mains avec du gel hydro-alcoolique. »

Les Petites Affiches de Vaucluse depuis 1839

Ecrit par le 13 juillet 2025

Bertrand Gaume tire un coup de chapeau aux « 1er de corvée », les caissières, livreurs, éboueurs, mais aussi au personnel soignant : « Ils ont fait face, ils ont droit à toute notre gratitude. En Vaucluse, il y a eu près de 900 familles qui ont perdu un proche à cause de la pandémie depuis mars 2020. Ce ne sont pas des chiffres désincarnés que l'on ânonne, que l'on commente sur les plateaux de TV, ce sont de véritables drames que l'on vit au quotidien. Avant d'être en poste dans le Vaucluse, j'étais préfet de Corrèze et j'ai appris la mort d'une collègue de 51 ans, emportée par le coronavirus. »

« Restons mobilisés. »

« Pour sortir le plus vite possible de cette crise sanitaire, chacun doit être responsable, porter le masque. 11 fermetures administratives de commerces ont été décidées, une cinquantaine de mises en demeure prononcées pour ceux qui étaient en infraction et nous continuons les contrôles. »
Le Préfet conclut : « Notre priorité c'est la relance, la reprise d'activité, le retour à la normale. 3 000 jeunes sont entrés dans le dispositif 'Emploi Jeunes', des entrepreneurs ont été aidés. Restons tous solidaires et mobilisés. »

Les Petites Affiches de Vaucluse depuis 1839
Pour toujours en savoir plus, lisez **www.echodumardi.com**, le seul média économique 100% Vaucluse habilité à publier les annonces légales, les appels d'offres et les ventes aux enchères !