Les Petites Affiches de Vaucluse depuis 1839

Ecrit par le 5 juillet 2025

SMBS : 466 jeunes « citoyens » de la Sorgue reçoivent leurs diplômes

Dans le cadre de son dispositif « Les Sorgues à l'école », le Syndicat Mixte du Bassin des Sorgues a remis à chaque élève des classes ayant participé à cette initiative, un diplôme « citoyen de la sorgue » pour les récompenser de leurs efforts produits tout au long de l'année. Les intercommunalités sorguaises peuvent désormais compter sur près de 470 nouveaux ambassadeurs, formés et prêts à sensibiliser leurs proches au respect de la rivière et de sa biodiversité.

Pour la majorité c'est le premier diplôme de leur vie. Lors du mois de juillet 2024, les agents du SMBS (Syndicat Mixte du Bassin des Sorgues) se sont rendus dans chaque classe qui ont participé à la 18ème édition du dispositif « Les Sorgues à l'école » afin de leur remettre un diplôme honorifique. Depuis 2006, ce dispositif est proposé aux écoles de la plaine des Sorgues dans le but d'éduquer les jeunes générations à l'environnement et au développement durable au travers de programmes spécifiques à la

Les Petites Affiches de Vaucluse depuis 1839

Ecrit par le 5 juillet 2025

rivière Sorgue, dispensés tout au long de l'année scolaire.

Le Syndicat apporte une aide logistique aux projets des enseignants, met à disposition des ressources humaines (médiateurs scientifiques), des ressources pédagogiques et finance des déplacements en bord de Sorgue. Si les élèves ont reçu ce « titre », c'est avant tout pour leurs efforts consentis tout au long de l'année et l'apprentissage qu'ils ont effectué sur la rivière, son fonctionnement, sa biodiversité ainsi que sa faune et sa flore. Les diplômés sont désormais de véritables petits experts de la Sorgue et pourront transmettre leur savoir à travers une chaine de transmission.

(Vidéo) La Ville d'Apt se lance dans l'inventaire de sa biodiversité

La Ville d'Apt renouvelle son invitation à observer et à documenter la biodiversité urbaine dans les jardins, balcons, cours et espaces publics. Observateurs amateurs ou avertis, en solo ou en famille, cette démarche d'inventaire est ouverte à tous ! Son objectif vise à mieux connaître et documenter la faune et la flore qui se nichent dans le cœur de la ville et sa périphérie immédiate. C'est jusqu'au 31 juillet 2024.

Les Petites Affiches de Vaucluse depuis 1839

Ecrit par le 5 juillet 2025

Les informations recueillies par les participants serviront à compléter le diagnostic environnemental en cours d'écriture et à poser les jalons d'une future « Charte de la Nature en Ville ».

Ce travail fait suite à la renaturation des cours des écoles,
au permis de végétaliser, à la réhabilitation et à la végétalisation de la place Jean Jaurès actuellement en cours, ou encore l'installation prochaine de pigeonniers contraceptif.

Un inventaire participatif
Observer la nature autour de soi est un exercice ludique, ouvert à tous. Cet inventaire –dont un tiers de la surface de la ville est dévolu à l'espace privé- vise à recenser la faune et la flore qui se nichent dans l'espace urbain et à élargir les connaissances sur les jardins, terrasses, balcons, cours intérieures…

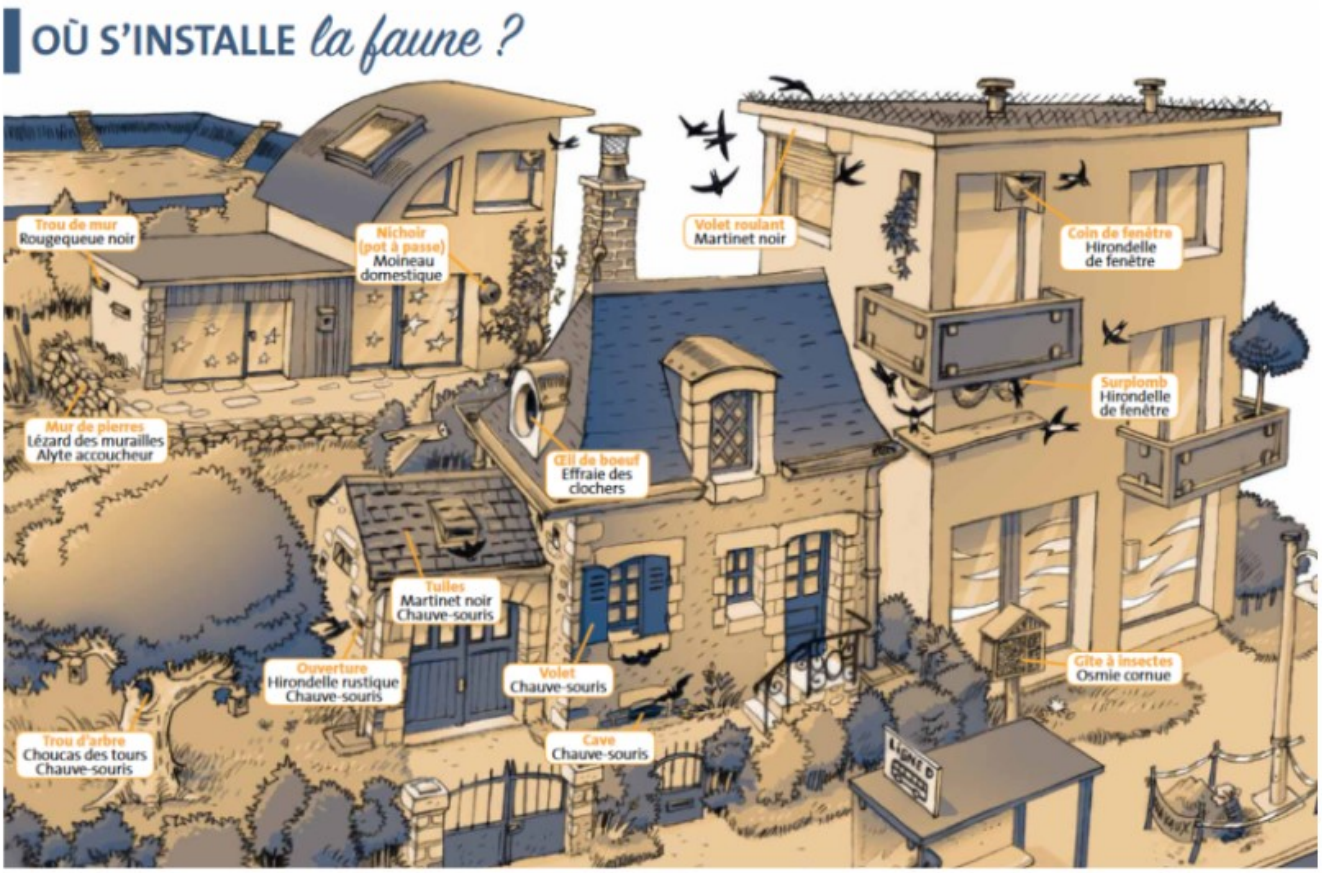

Illustration du Guide "Nature et bâti" © Loiret Nature Environnement

Le process
L'inventaire se déroule en plusieurs étapes : 1) observations par les participants à l'aide du formulaire en annexe ; 2) traitement et analyse des données récoltées par le service environnement de la ville ; 3) restitution des résultats aux participants ; 4) réflexion et dialogue sur la biodiversité urbaine avec les participants intéressés.

Les Petites Affiches de Vaucluse depuis 1839

Ecrit par le 5 juillet 2025

S’inscrire
Les participants sont invités à remplir le formulaire disponible sur le site www.apt.fr Le délai d’envoi des observations est fixé au 31 juillet prochain. Contact : environnement@apt.f

Le parc naturel du Luberon
a recensé près de 270 espèces animales. La variété de cette population de mammifères, oiseaux, reptiles, amphibiens, poissons, insectes, incarne la biodiversité de notre territoire. Par la richesse de ses paysages, le Luberon abrite aussi 1800 espèces végétales, représentant près d’un tiers de la flore française.
Toutes les infos pratiques ici.
MMH

Université d’Avignon : un potager partagé sur le campus Jean-Henri Fabre

Les Petites Affiches de Vaucluse depuis 1839

Ecrit par le 5 juillet 2025

Le vendredi 5 juillet, un potager partagé a été inauguré en plein cœur du campus Jean-Henri Fabre qui fait partie de l'Université d'Avignon. Initiative agroécologique et environnementale, ce projet, tutoré par les étudiants vauclusiens, vient renforcer la politique écologique menée par Avignon Université.

Une idée qui a germé des esprits des étudiants de la Licence Professionnelle Transition agroécologique des territoires. Ce vendredi 5 juillet 2024, un potager partagé a été inauguré sur le campus Jean-Henri Fabre, institut Agrosciences, Environnement et Santé de l'Université d'Avignon.

Le baptême de ce nouvel espace s'est fait en présence d'Anick Dubois, vice-présidente représentant Joël Guin, président du Grand Avignon, de Céline Bourgeois, vice-présidente déléguée à la transition environnementale d'Avignon Université, de Séverine Suchail, co-responsable de la Licence professionnelle Transition agroécologique et de Georges Linarès, président d'Avignon Université.

Une initiative environnementale et éducative

Le potager partagé sera désormais sous la responsabilité et la gestation des étudiants de la licence qui assureront un suivi régulier à travers une nouvelle unité d'enseignement et d'ouverture (UEO). Largement soutenue par l'association Les Jardins du Colibri qui se bat pour faire entrer la nature en ville,

Les Petites Affiches de Vaucluse depuis 1839

Ecrit par le 5 juillet 2025

Avignon Université a souhaité à travers ce projet « imaginer une agriculture durable » pour ses occupants.

L'objectif est d'accompagner le parcours des étudiants dans leur volonté de devenir des citoyens engagés dans la transition environnementale. Ce potager qui s'étend sur une parcelle de 500m2, s'inscrit dans la politique de sensibilisation et de formation des étudiants aux enjeux environnementaux, climatiques et sociétaux. Il relèvera également un grand défi pédagogique puisque sa mise est en place devra sensibiliser les étudiants aux bonnes pratiques agricoles, respectueuses de l'environnement et également inciter à la production sans apport d'éléments chimiques de synthèse ni techniques qui peuvent nuire à la biodiversité.

Un rôle social et culturel

Pour assure la pérennité et le bon fonctionnement de ce potager, des mesures de durabilité, d'autonomie et de respect de l'environnement seront imposées. Un forage a également été créé afin de pouvoir arroser régulièrement la parcelle et des techniques de paillage seront également mis en place pour réduire la consommation en eau, une donnée importante, qui plus est sur le territoire vauclusien.

Différentes techniques agroécologiques seront expérimentées par les étudiants : la culture en lasagne avec une alternance de pelouse, paille, compost et broyat végétaux qui permet de réduire l'arrosage et favorise la qualité microbienne du sol, ou la culture en spirale, qui conduit à cultiver un grand nombre de plantes aromatiques sur une petite surface et constitue un habitat pour la faune auxiliaire.

Les Petites Affiches de Vaucluse depuis 1839

Ecrit par le 5 juillet 2025

Le potager partagé d'Avignon Université revêtira également un rôle social en alimentant tous les étudiants avec des légumes sains et locaux, ce qui assurera une qualité nutritive sur les différents sites de la faculté. Si l'inauguration a eu lieu en ce 5 juillet, le potager a déjà assuré ce rôle en produisant 80 laitues qui ont été récoltées fin mai. Une récolte d'oignons et d'échalotes est prévue très prochainement.

Sur le plan culturel, ce potager devrait être reçu comme un lieu de manifestation autour des thématiques de l'environnement durable et comme un espace de convivialité et de vie au sein de l'Université d'Avignon.

Préservation de la Sorgue : tout ce qu'il faut savoir

Les Petites Affiches de Vaucluse depuis 1839

Ecrit par le 5 juillet 2025

L'été est là. L'envie de plonger dans la Sorgue, dont la température oscille entre 12 et 13°C toute l'année, s'intensifie. Et pourtant, il y a certaines mesures à respecter afin de préserver ce joyau vauclusien, son environnement et sa biodiversité, comme nous le rappelle le Syndicat mixte du bassin des Sorgues (SMBS).

Concernant la navigation, tous les types d'engins flottants ne sont pas autorisés. Seuls les bateaux de secours et d'entretien, ainsi que les canoës, les kayaks, les barques de jouteurs et les négo chins peuvent naviguer sur les Sorgues. Les paddles et autres engins de plage gonflables sont interdits. Par ailleurs, du 1er juillet au 31 août, la navigation sur la Sorgue est autorisée uniquement de 9h30 à 18h pour les personnes non licenciées à la Fédération française de canoë-kayak (FFCK). Toute navigation est interdite si le débit de la Sorgue à Fontaine-de-Vaucluse est inférieur ou égal à 4 m3/s durant 2 jours consécutifs. Pour vous informer sur le débit, cliquez ici.

Les berges de la Sorgue et la moitié du lit du cours d'eau appartiennent aux propriétaires riverains.

Les Petites Affiches de Vaucluse depuis 1839

Ecrit par le 5 juillet 2025

L'accès aux rives, ainsi que toute entrée et sortie du cours d'eau ne peuvent se faire que par des zones du domaine public autorisant l'embarquement ou le débarquement.

Il n'y a aucune plage aménagée et surveillée. La baignade se fait donc sous la responsabilité de chacun, dans le respect des propriétés privées et du milieu naturel. Cependant, la baignade est interdite par arrêté municipal à de nombreux endroits jugés dangereux. Tout personne enfreignant cette règle se verra exposée à une amende.

Luberon : Enedis s'engage pour préserver la faune et la biodiversité à Goult

Les Petites Affiches de Vaucluse depuis 1839

Ecrit par le 5 juillet 2025

La société Enedis, très engagée pour la protection de l'environnement et la préservation de la biodiversité, démarre un chantier d'envergure de plusieurs jours sur la commune de Goult qui vise à protéger les oiseaux qui fréquentent le Parc naturel régional du Luberon. Cette opération se fait en collaboration avec la Ligue pour la Protection des Oiseaux PACA.

Le chantier mis en place par Enedis et en partenariat avec LPO PACA verra une équipe de techniciens de la structure gestionnaire du réseau de distribution d'électricité mettre en place du matériel « avifaune » sur une ligne de haute tension (TSA) qui traverse les vignes du Luberon du mercredi 17 avril au vendredi 19 avril.

Cette initiative, qui vise à préserver la faune et la biodiversité dans une zone faisant partie du Parc naturel régional du Luberon, n'aura aucune conséquence sur les clients et habitants de la commune de Goult puisque ces travaux se feront sans coupures. Ce mercredi 17 avril, à 11h, a eu lieu la pose du perchoir et d'effaroucheurs qui vont s'étendre sur plusieurs kilomètres de la ligne électrique haute

Les Petites Affiches de Vaucluse depuis 1839

Ecrit par le 5 juillet 2025

tension, à Goult.

Pour l'occasion, le maire de Goult, Didier Perello, la directrice adjointe territoriale Enedis Vaucluse, Emilie Blondel et la directrice de la ligue pour la protection des oiseaux PACA Magali Goliard, étaient présents pour assister à ce chantier qui témoigne de l'engagement pris pour l'avenir naturel du territoire.

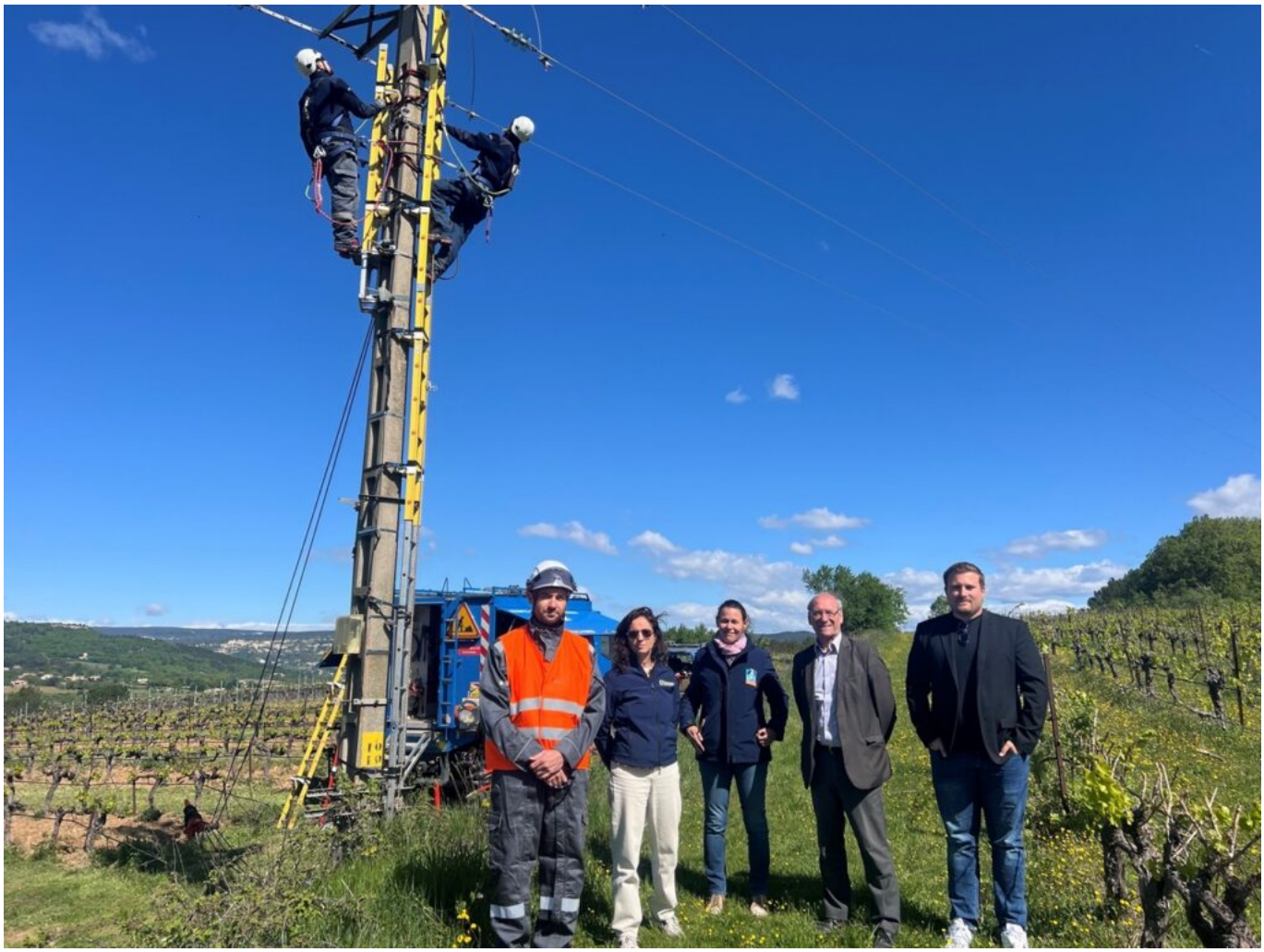

DR

Un chantier en faveur de l'avifaune

Ces nouveaux travaux sont mis en place dans le cadre du partenariat entre Enedis et LPO. Il vient répondre à une recommandation du Comité Régional Avifaune qui a mis en évidence la nécessité de protéger les Faucons Crécelle contre les risques d'électrocution.

Le commencement de ce chantier pose les bases d'une avancée majeure dans la lutte pour la protection

Les Petites Affiches de Vaucluse depuis 1839
Pour toujours en savoir plus, lisez **www.echodumardi.com**, le seul média économique 100% Vaucluse habilité à publier les annonces légales, les appels d'offres et les ventes aux enchères !

Les Petites Affiches de Vaucluse depuis 1839

Ecrit par le 5 juillet 2025

de la biodiversité locale. Plusieurs autres mesures concrètes sont en cours d'acheminement et vont être mises en place rapidement.

9 zones protégées avec cette initiative

Avec le début de ce dispositif, c'est neuf supports électriques potentiellement dangereux répartis sur le territoire de Goult qui vont être sécurisés. Cela implique des solutions concrètes visant à réduire les risques pour la faune aviaire, parmi lesquelles :

-un perchoir qui offre un point d'attraction sécurisé pour les oiseaux et qui permet de contrôler les risques en offrant aux Faucons Crécelle un lieu sûr pour atterrir et se poser sans risques d'électrocution.

-des effaroucheurs (roues anti-contact) dont l'objectif est de dissuader les oiseaux de se poser sur des lieux potentiellement dangereux, en empêchant leur accès. Un vrai mécanisme visant à protéger la faune aviaire du Luberon et des visiteurs volants du Parc du Luberon de tous risques d'électrocution tout en assurant une sécurité maximale.

Aucunes conséquences pour les habitants et les clients

Dans sa volonté de mettre en place une politique d'amélioration de la qualité de fourniture de l'électricité, Enedis s'engage à mobiliser ses équipes de techniciens spécialisés dans les travaux sous tension. Ces professionnels interviennent sur des installations sous tension pour maintenir ou raccorder des réseaux aériens HTA, dans le but d'assurer la satisfaction des clients Enedis par la réduction du nombre de et des temps de coupures pour causes de travaux. Ces interventions nécessitent une prise en compte permanente de la prévention des risques pour garantir une sécurité totale.

Grâce à ces interventions sur le réseau électrique 20 000 volts sous tension, Enedis n'a pas recours à l'utilisation de groupes électrogènes. Cela permet l'économie de plusieurs tonnes de CO_2 non utilisées. Un calcul de ces émissions entre en compte dans le choix des priorisations de chantier sous tension par Enedis.

Le Grand Avignon célèbre l'environnement avec la 2e édition de 'Faites écho'

Les Petites Affiches de Vaucluse depuis 1839

Ecrit par le 5 juillet 2025

Les vendredi 29 et samedi 30 mars, le Grand Avignon organise sa fête de l'environnement 'Faites écho' pour la seconde année consécutive. L'année dernière, plus de 3 000 personnes ont profité des diverses animations proposées pour l'occasion. Concerts, défis sportifs, ateliers, conférences, et bien d'autres choses sont prévues au programme cette année au centre de loisirs de la Barthelasse.

Cette année, le Grand Avignon compte bien réunir ses habitants durant deux jours autour de diverses thématiques que comprend l'environnement telles que l'alimentation durable, la biodiversité, les énergies renouvelables, la prévention des risques majeurs, la mobilité, de l'eau, ou encore l'économie circulaire.

L'objectif de 'Faites écho' est de s'informer et créer le monde de demain, respectueux de l'environnement et adapté au dérèglement climatique, à travers trois axes :
-La découverte, à travers un parcours informatif, récréatif et associatif entre plus de 90 exposants.
-L'échange, à travers des café débats, conférences, et ateliers.
-Le partage, avec plus de 50 animations gratuites.

Les Petites Affiches de Vaucluse depuis 1839

Ecrit par le 5 juillet 2025

©Grand Avignon

Une sensibilisation auprès des jeunes

La journée du vendredi 29 mars sera principalement dédiée aux scolaires. Le centre de loisirs de la Barthelasse accueillera plus de 1 500 enfants des groupes scolaires des classes primaires d'Avignon, Saze, Pujaut, Vedène, Saint-Saturnin-lès-Avignon, Roquemaure et Le Pontet, ainsi que 250 lycéens d'Avignon pour une découverte riche et ludique des nouvelles pratiques environnementales.

Ils pourront assister à divers ateliers sur les écogestes numériques, les sciences physiques, les métiers, la création de cartes en papier ensemencé, ou encore la découverte des plantes et des légumes. Ils profiteront aussi d'un parcours découverte avec des balades natures et des visites de jardins. Le sport sera aussi à l'honneur, ainsi que la cuisine. Jeux, escape games et théâtre seront de la partie pour rendre cette journée de sensibilisation et d'apprentissage ludique et amusante.

Les Petites Affiches de Vaucluse depuis 1839

Ecrit par le 5 juillet 2025

©Grand Avignon

Le programme tout public du vendredi 29 mars

Si les scolaires seront à l'honneur une bonne partie de la journée du vendredi 29 mars, le reste du public ne sera pas oublié. La remise des récompenses du Défi Jeunes du Grand Avignon aura lieu à 18h sur la Scène centrale du centre de loisirs. Les lauréats du concours destiné aux jeunes des communes de l'Agglomération recevront un soutien de cette dernière pour le développement de leurs projets novateurs en faveur de l'environnement.

Un apéro-réseau sur la transition sera organisé par les associations Éco-Lab et Lucioles à 18h aux sein des Espaces Café-débat. A 19h, la Scène centrale accueillera Mamadou Dembelé, influenceur spécialisé dans l'écologie, qui échangera avec le public sur les acteurs et les solutions de la transition écologique.

Les Petites Affiches de Vaucluse depuis 1839
Pour toujours en savoir plus, lisez **www.echodumardi.com**, le seul média économique 100% Vaucluse habilité à publier les annonces légales, les appels d'offres et les ventes aux enchères !

Les Petites Affiches de Vaucluse depuis 1839

Ecrit par le 5 juillet 2025

Pour toujours en savoir plus, lisez **www.echodumardi.com**, le seul média économique 100% Vaucluse habilité à publier les annonces légales, les appels d'offres et les ventes aux enchères !

Les Petites Affiches de Vaucluse depuis 1839

Ecrit par le 5 juillet 2025

©Grand Avignon

Le programme du samedi 30 mars

L'événement 'Faites écho' se poursuivra le samedi 30 mars. La journée débutera à 11h au Théâtre de verdure avec le spectacle *Après moi le déluge*, proposé par la compagnie Avec des Géraniums, qui raconte les aventures d'un doux naïf à la recherche d'un monde meilleur. A 11h et 14h30, l'Espélido proposera quatre challenges de draisiennes à l'Espace animations. A 15h30 le Théâtre de verdure accueillera le spectacle *Souvenir du monde d'après*, un récit au passé avec le public du siècle où l'humanité s'est sauvée d'elle-même : le XXIème !

Cyril Dion, poète, directeur de collection chez Actes Sud, réalisateur et cocréateur de la société de production Newtopia, donnera rendez-vous au public à l'Espace conférence à 15h pour un café-débat et à 16h pour la conférence 'Biodiversité, la nature porteuse de solutions'. Diverses conférences auront lieu toute la journée sur les arbres, l'eau, l'énergie ou encore la biodiversité.

La journée, qui sera rythmée par des jeux, des ateliers, un marché de producteurs et artisans, des expositions et des balades, s'achèvera sur un concert de jazz proposé par Lady Soul Project à 19h30.

Les Petites Affiches de Vaucluse depuis 1839

Ecrit par le 5 juillet 2025

Pour consulter le programme en détail, cliquez ici.
Vendredi 29 mars de 16h30 à 21h. Samedi 30 mars de 9h à 22h. Centre de loisirs de la Barthelasse. Allée Antoine Pinay. Avignon.

Le Parc naturel régional du Luberon s’invite dans les cinémas

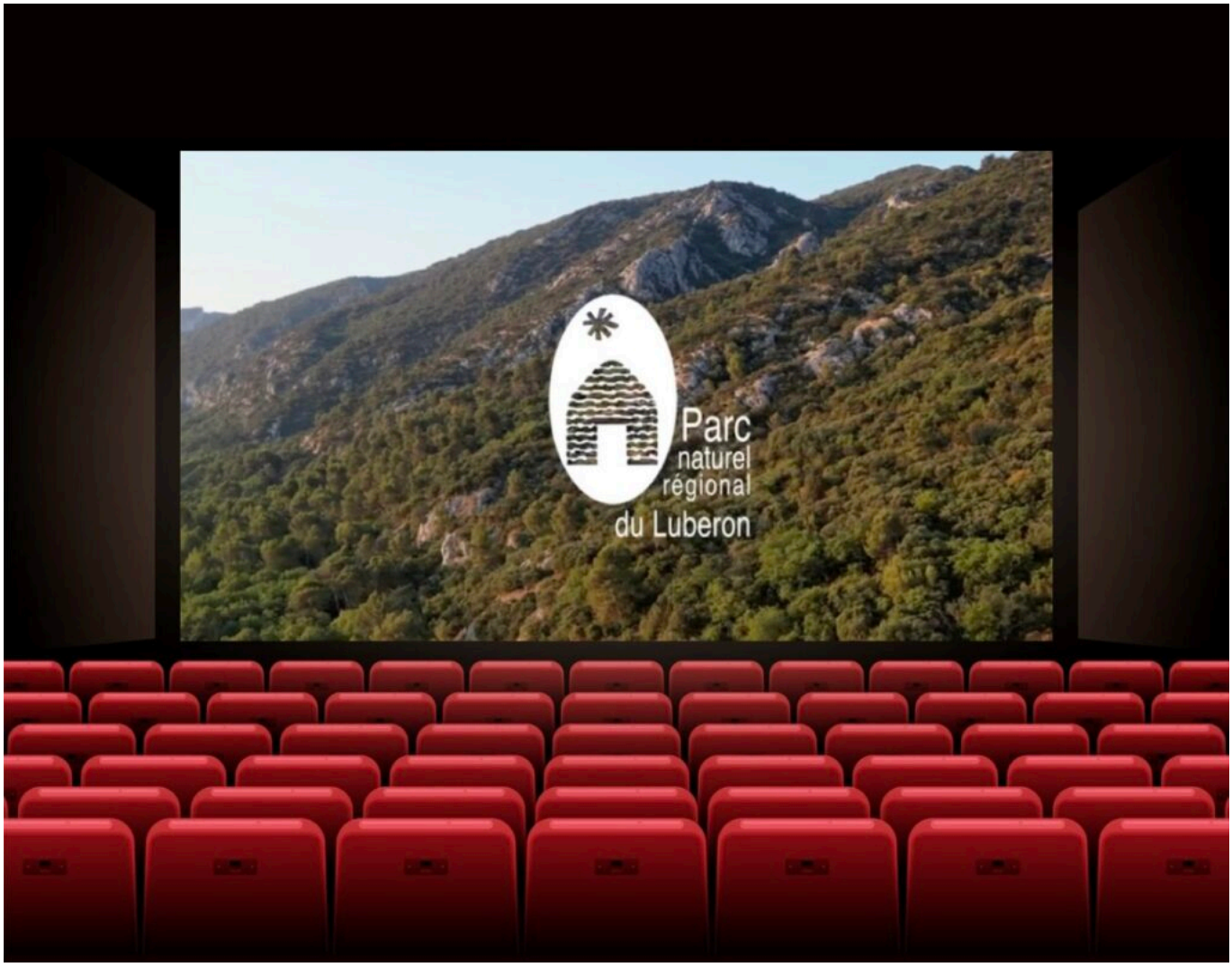

Les Petites Affiches de Vaucluse depuis 1839

Ecrit par le 5 juillet 2025

Depuis le mercredi 27 décembre, jusqu'au mardi 9 janvier, le Parc naturel régional du Luberon diffuse ses trois clips 'Nouveaux regards' dans les salles de cinéma vauclusiennes, à Cavaillon, Pertuis, Manosque, Apt et Cucuron. Un des trois mini-films est diffusé avant chaque séance.

Le projet 'Nouveaux regards', soutenu par la Région Sud, comprend trois mini-films de 45 secondes chacun, pour redécouvrir le territoire du Parc naturel régional du Luberon à travers les yeux de trois habitants : un Circaète Jean-le-Blanc, un chevreuil et une abeille. Les objectifs sont de montrer aux habitants du Luberon les richesses du territoire, de démontrer l'intérêt de défendre ces richesses patrimoniales, et de faire comprendre que l'outil 'parc naturel régional' est important pour la préservation et le développement raisonné du territoire.

Réalisés par l'agence Anonymes et François Volfin, les trois clips montrent la grande diversité écologique dont le Parc dispose, avec une faune et une flore riches et diversifiées. Ils sont diffusés jusqu'au mardi 9 janvier dans les cinémas de Cavaillon, Manosque, Pertuis, Apt et Cucuron, et ils seront présentés durant tout le mois de janvier dans différents villages du Luberon lors des séances de La Strada. Pour ceux qui n'auraient pas la chance de les visionner, le Parc les partagera sur ses réseaux sociaux par la suite.

V.A.

Côtes du Rhône : les vignobles font de la place pour les arbres et arbustes

Les Petites Affiches de Vaucluse depuis 1839

Ecrit par le 5 juillet 2025

Le Syndicat des Côtes du Rhône s'engage auprès de l'entreprise PUR, leader dans le domaine du développement basé sur la nature qui aide les entreprises à réduire leurs émissions de carbone, en faveur de l'agroforesterie.

Le programme 'Ici, on sème', de l'entreprise PUR, vise à reconnecter les entreprises à leurs écosystèmes vitaux notamment en favorisant l'agroforesterie. Ainsi, le Syndicat des Côtes du Rhône s'engage à ce que les arbres et arbustes retrouvent une place dans le vignoble.

Ces plantations auront plusieurs bénéfices dont un côté esthétique, une diversification de la biodiversité, une meilleure gestion de l'eau, une mise en place d'espaces de vies d'auxiliaires de la vigne pour limiter les traitements, mais elles pourront aussi faire office de brise-vent.

La société PUR prend en charge le financement des plants de végétaux, fournitures, ainsi que l'accompagnement en conseils techniques. Ces financements sont issus d'entreprises privées qui souhaitent investir dans des projets environnementaux ou RSE (Responsabilité Sociétale des Entreprises). De son côté, le vigneron doit assurer la préparation du sol, la plantation et l'entretien des plants.

Pour pouvoir candidater, il faut que l'entreprise appartienne à un agriculteur, que le porteur du projet soit actionnaire d'au moins 50% de l'exploitation, que l'entreprise s'engage à planter un minimum de 350 arbres ou arbustes par exploitation, que l'exploitation ait au moins 12 mois d'ancienneté, et que

Les Petites Affiches de Vaucluse depuis 1839

Ecrit par le 5 juillet 2025

l'exploitant s'engage sur cinq ans. Les premières plantations devraient avoir lieu à l'automne 2024.

Pour candidater, cliquez ici.

V.A.

Le Parc du Luberon présente son projet d'Atlas de la biodiversité communale

Le Parc naturel régional du Luberon et ses partenaires sont lauréats de l'appel à projets 'Atlas de la biodiversité communale 2023' lancé par l'Office français de la biodiversité, pour cinq

Les Petites Affiches de Vaucluse depuis 1839

Ecrit par le 5 juillet 2025

communes : Auribeau, Lauris, Puget, Viens et Volx. Le lancement du projet 'ABC du Parc naturel régional du Luberon – Atlas de la biodiversité et de la géodiversité communale' a eu lieu le 2 octobre dernier.

Un atlas de la biodiversité est une démarche qui permet à une collectivité de connaître, préserver et valoriser son patrimoine naturel avec la participation des habitants et acteurs locaux. Il recense des milieux et espèces présents sur un territoire donné et permet de cartographier les enjeux de biodiversité à l'échelle de ce territoire.

Ainsi, le Parc du Luberon va pouvoir accompagner les communes d'Auribeau, Lauris, Puget, Viens et Volx dans la création de leur atlas. Chaque atlas comprendra la réalisation d'inventaires naturalistes de terrain au cours desquels sont produites des données d'observation et de suivi d'espèces et/ou d'habitats, la production de cartographies d'enjeux de biodiversité qui pourront être intégrés dans les projets d'aménagement et de valorisation du territoire, et la production de publications, rapports ou annexes relatives à la mise en œuvre de l'ABC et des perspectives qui en découlent.

Le coût du projet des ABC du Parc du Luberon s'élève à 177 672€, financé par l'Office français de la biodiversité à hauteur de 138 318€, et par les partenaires pour un montant de 39 354€. Les ABC seront réalisés en collaboration avec la Ligue pour les oiseaux Provence-Alpes-Côte d'Azur et le Groupe Chiroptères de Provence.

Les objectifs des atlas de la biodiversité

Les ABC du Parc du Luberon auront plusieurs objectifs :

- Améliorer les connaissances de la biodiversité, de la géodiversité et des écosystèmes du territoire.
- Déterminer les enjeux majeurs de restauration et de conservation afférents.
- Développer le partage de l'information naturaliste en valorisant les outils de collecte et de mise à disposition des données.
- Mobiliser les citoyens dans la prise en compte de la biodiversité et sensibiliser tous les publics (habitants, scolaires, acteurs socio-économiques, touristes).
- Faire émerger des initiatives locales en faveur de la biodiversité.
- Sensibiliser les élus pour renforcer la prise en compte de la biodiversité dans les projetsd'aménagement et les documents d'urbanisme.
- Aider les municipalités à définir et mettre en œuvre un programme d'actions en faveur de la biodiversité.

V.A.